

รายงานการตรวจติดตามการประเมินผลกระทบด้านสังคมและสิ่งแวดล้อม

กิจกรรมทำไม้ ชนิดไม้ยูคาฯ ประจำปี 2564

สวนป่าสูงเนิน องค์การอุตสาหกรรมป่าไม้เขตนครราชสีมา

แปลงปี 2560 พื้นที่ 1,300 ไร่

แผนงานทำไม้ ไม้ยูคาลิปตัส... ประจำปี 2564.....

งานสวนป่าสูงเนิน

องค์การอุตสาหกรรมป่าไม้เขตนครราชสีมา

1. ชื่อแผนปฏิบัติการ : การจัดการผลผลิตไม้ยูคาลิปตัสสวนป่า
2. วัตถุประสงค์ เพื่อสร้างรายได้ให้องค์การอุตสาหกรรมป่าไม้
3. ขั้นตอนและกิจกรรมการ จัดทำประชาคมราษฎรในพื้นที่สวนป่าที่จะดำเนินการ เพื่อขอความเห็นชอบในการทำไม้ออกจากสวนป่า แจ้งขอตัดไม้ต่อเจ้าหน้าที่ป่าไม้ท้องถิ่น และดำเนินการชำระค่าภาคหลวง ทำไม้ออกตามหลักวิชาการ เพื่อลดกระทบที่จะเกิดขึ้นทั้งต่อสิ่งแวดล้อม และสังคม
4. เป้าหมาย ทำไม้ออกจำนวน ..12,600.. ต้น จำหน่ายจำนวน-..... ต้น
5. ตัวชี้วัด 1. จำนวนปริมาตรทำไม้ออก
6. งบประมาณ ค่าใช้จ่าย ...3,710,500...ล้านบาท มูลค่าการจำหน่าย ...13,734,000... ล้านบาท
7. ระยะเวลาดำเนินการ : ปี 2564, เดือน สิงหาคม – ธันวาคม 2564

8. แผนปฏิบัติการ แผนงานจัดการผลผลิต ไม้ยูคาลิปตัสสวนป่า ประจำปี 2564

ลำดับ	ขั้นตอน/กิจกรรม	ระยะเวลาดำเนินการ												ผู้รับผิดชอบ	
		ปี 2564	มค	กพ	มีค	เมย	พค	มิย	กค	สค	กย	ตค	พย		ธค
1	จัดทำแผนการผลิตจำหน่าย ตามแผนดำเนินงานและงบประมาณที่ได้รับอนุมัติประจำปี		ดำเนินการแล้วเสร็จในปี 2563												หัวหน้างาน
2	จัดทำประชาคมราษฎรในพื้นที่ ซึ่งแจ้งแผนงานและการเข้าทำไม้ไค้เร็วสวนป่า (ในพื้นที่สวนป่าที่จำเป็นต้องนำผลมติประชาคมประกอบขอใบอนุญาตทำไม้)		ดำเนินการแล้วเสร็จในปี 2563												หัวหน้างาน
3	ดำเนินการขออนุญาตทำไม้ออกตามระเบียบที่กำหนด (ระเบียบกรมป่าไม้ตามเงื่อนไขสัมปทาน/งบประมาณ อ.บ./งบประมาณของกรมป่าไม้)และติดต่อประสานงานจนได้รับอนุญาตให้ทำไม้ ออก พร้อมชำระค่าซื้อไม้/ ค่าภาคหลวงตามระเบียบที่กำหนดไว้														หัวหน้างาน
4	การประมูลจำหน่าย		ตามสัญญาซื้อขายไม้ยูคาลิปตัสล่วงหน้า สัญญาเลขที่ ส.กม.6/2560												
5	ดำเนินการทำไม้ออก/ พร้อมควบคุมการทำไม้ตามระเบียบที่กำหนด/ขนน้ำหนักไม้ไค้เร็ว และส่งมอบไม้ให้ผู้ซื้อ โดยจัดทำรายละเอียดการส่งมอบไม้เป็นหลักฐาน														ผู้ช่วย/พนักงาน
6	สรุปผลการดำเนินงานทำไม้และการส่งมอบไม้ให้ผู้ซื้อให้ อบ.เขต/ อบ.ภาค ทุก 15 วัน พร้อมเบิกเงินค่าใช้จ่ายทำให้ผู้รับจ้างทำไม้														ผู้ช่วย/พนักงาน

กิจกรรมการประเมินผลกระทบจากการทำไม้...ยูคาลิปตัส... แปลงปี 2560.....

สวนป่าสูงเนิน..... องค์การอุตสาหกรรมป่าไม้เขตนครราชสีมา.....

เดือน	กิจกรรม/กิจกรรมประเมินผลกระทบ	การดำเนินการ	ผู้รับผิดชอบ	หลักฐาน
มกราคม	จัดทำแผน	จัดทำแผนการทำไม้ แผนที่ กำหนดแปลงปี และกิจกรรมที่ต้องดำเนินการ ระยะเวลา ผู้รับผิดชอบ	หัวหน้างาน	
ธันวาคม ปี 2563	สำรวจกำลังผลิต	สำรวจกำลังผลิต แปลงปีที่ดำเนินการ	ผู้ช่วย	
กุมภาพันธ์ - กรกฎาคม	จัดทำประชาคมวางแผนที่พื้นที่	ประชุมชี้แจงให้หมู่บ้าน ราษฎรในพื้นที่สวนป่า ซึ่งจะมีแผนงานและการจัดทำไม้เร็วสวนป่า ในเรื่องกิจกรรมของสวนป่าประจำปี และกิจกรรมที่อาจจะผลกระทบทางสังคมและสิ่งแวดล้อม	หัวหน้างาน	
	ขออนุญาตทำไม้ตามระเบียบ	ขออนุญาตทำไม้ ข้าราชการกรมที่ดินต่างๆ ตามระเบียบที่เกี่ยวข้อง	หัวหน้างาน	
	ชี้แจงการดำเนินงาน	ประชุมชี้แจงให้หมู่บ้าน ราษฎรในพื้นที่สวนป่า ซึ่งจะมีแผนงานและการจัดทำไม้เร็วสวนป่า ในเรื่องกิจกรรมของสวนป่าประจำปี และกิจกรรมที่อาจจะผลกระทบทางสังคมและสิ่งแวดล้อม เช่น กำหนดเวลาในการปฏิบัติงาน การดำเนินการที่ไม่ขัดแย้ง การดำเนินการไม่ให้เกิดการรบกวนของเสียง การตรวจวัดคุณภาพน้ำ	หัวหน้างาน	
	ประมวลเจ้าหน้าที่	ออกประกาศประมวลเจ้าหน้าที่	ออป.เขต	
	- การดำเนินการก่อนทำไม้	คัดเลือกเครื่องมือเครื่องใช้ที่เหมาะสมกับสภาพพื้นที่		
		บันทึกผลการตรวจสอบเครื่องจักร/อุปกรณ์/เสื้อชูชีพ PPE		
		กำหนดเส้นทางการชักลากไม้/ขนส่งไม้		
		ประชาสัมพันธ์ห้ามตั้งขยะในแปลง/กำหนดจุดทิ้งขยะ		
		ทำป้ายแนวเขต stream bank /ชี้แจงแนวสองฝั่งลำห้วยให้แก่ผู้ปฏิบัติงาน (ถ้ามี)		
		อบรมความปลอดภัยและการใช้เครื่องมือแก่ผู้ปฏิบัติงาน		
สิงหาคม - ธันวาคม	- การประเมินผลกระทบ ก่อนการทำไม้	บันทึกผลการตรวจวัดการพังทลายของดิน (ถ้ามี)		ไม่มีผลกระทบ
		บันทึกผลการตรวจวัดคุณภาพแหล่งน้ำ (ถ้ามี)		ไม่มีผลกระทบ
		ภาพถ่ายเส้นทางชักลาก/ขนส่งไม้ (ภาพถ่าย พิกัด ประกอบ)		
	ทำไม้			
	- ประเมินผลกระทบและการดำเนินการ	บันทึกผลการตรวจวัดการพังทลายของดิน (ถ้ามี)		บันทึก
		บันทึกผลการตรวจวัดคุณภาพแหล่งน้ำ (ถ้ามี)		บันทึก
		บันทึกผลการตรวจสอบเรื่องเสียง		สัมภาษณ์/รายงาน
		บันทึกผลการตรวจสอบเรื่องฝุ่น		สัมภาษณ์/รายงาน
		ตรวจสอบเส้นทางชักลาก/ขนส่งไม้ (ภาพถ่าย พิกัด ประกอบ)		ภาพถ่าย ระบุ พิกัด

กิจกรรมการประเมินผลกระทบจากการทำไม้... ปี 2560.....

ส่วนป่าสูงเนิน..... องค์การอุตสาหกรรมป่าไม้เขตนครราชสีมา.....

เดือน	กิจกรรม/กิจกรรมประเมินผลกระทบ	การดำเนินการ	ผู้รับผิดชอบ	หลักฐาน
		ตรวจสอบคู่มือการจ้างแรงงาน		รายงานตามแบบ
		บันทึกผลการตรวจสอบเครื่องจักร/อุปกรณ์/เสื้อชูชีพ PPE		
		แผนที่เส้นทางเดินรถของผู้รับเหมา		
		ภาพถ่ายเส้นทางรถบรรทุก/ขนส่งไม้ (ภาพถ่าย พิกัด ประกอบ)		ภาพถ่าย/ก่อน-หลัง
		ภาพถ่ายการควบคุมการเคลื่อนย้ายใบรถบรรทุกไม้มีขีด		
	- ประเมินผลกระทบและการดำเนินการ	บันทึกผลการตรวจวัดการพังทลายของดิน (ถ้ามี)		บันทึก
		บันทึกผลการตรวจวัดคุณภาพแหล่งน้ำ (ถ้ามี)		บันทึก
		ขอมแผนเส้นทางรถบรรทุก/ขนส่งไม้		
		บันทึกผลการตรวจสอบเครื่องจักร/อุปกรณ์/เสื้อชูชีพ PPE		
	สรุปผลการดำเนินการ พร้อมแนวทางการปรับปรุงแก้ไข			

แผนงานตรวจสอบติดตามผลกระทบด้านสังคมและสิ่งแวดล้อม ประจำปี 2564

องค์การอุตสาหกรรมป่าไม้ภาคตะวันออกเฉียงเหนือ

กิจกรรมหลัก	กิจกรรมย่อย	ผลกระทบ	การดำเนินงาน	การดำเนินการ/ผลการติดตาม	การป้องกัน	แนวทางแก้ไข
ทั่วไป	1) ขออนุญาต	ไม่มีผลกระทบ				
	2) สัรรวจแจ้งการขอผลิต	ไม่มีผลกระทบ				
	3) สัรรวจป่าและกำหนดวิธีการขาย	ไม่มีผลกระทบ				
	4) ประมูล	ไม่มีผลกระทบ				
	5) ทั่วไปออก	กรณีใบอนุญาต (มีรัศมีทางไม่เกิน 200) อาจเกิดเสียงดังรบกวน	1. ดำเนินการชี้แจงถึงผลกระทบที่อาจเกิดขึ้น พร้อมทำข้อตกลงร่วมกัน 2. ตรวจสอบผลกระทบจากการทำงาน โดยการสอบถามชาวบ้านผู้อยู่ในพื้นที่ดำเนินงาน	1. ชี้แจงผลกระทบที่อาจเกิดขึ้น พร้อมทำข้อตกลงร่วมกัน 2. การสอบถามผู้ที่อยู่ในพื้นที่ พร้อมภาพถ่ายพื้นที่ทำไม้ ออกกรณีผลกระทบทางเสียง ให้ดำเนินการปรับเปลี่ยนช่วงเวลาในการปฏิบัติงาน	1. คัดเลือกเครื่องมือเครื่องใช้ที่เหมาะสมกับสภาพพื้นที่ 2. ดูแลบำรุงรักษาเครื่องมือให้พร้อมใช้งาน 3. กำหนดช่วงเวลาในการปฏิบัติงาน	1. ปรับเปลี่ยนช่วงเวลาในการปฏิบัติงาน เพื่อลดผลกระทบทางเสียง
	การตรวจสอบการพังทลายของดิน	1. ให้อุบัติได้รับการแต่งตั้งในการควบคุมการทำงานติดตามการดำเนินงานตั้งแต่เริ่มกิจกรรมจนเสร็จสิ้นกิจกรรม 2. เปรียบเทียบการเปลี่ยนแปลงของดินก่อนและหลังการทำการกิจกรรม 3. ดำเนินการตามแนวทางการปฏิบัติงานที่มีผลกระทบต่ำโดยเคร่งครัด (เอกสารแนบ)	1. แผนที่ระบุพื้นที่ซึ่งสภาพป่าพร้อมภาพถ่ายในจุดดำเนินการ 2. ภาพถ่ายพร้อม ผลจากการตรวจวัดการพังทลายของดิน หากพบว่ามีผลกระทบของดินหลังการทำไม้ ให้สวนป่าวิเคราะห์ปัญหารายงาน ต้นสังกัด 2. ภาพถ่ายก่อนการทำไม้ ในระหว่างการทำไม้และหลังการทำไม้ 3. ในพื้นที่ใกล้แหล่งน้ำ ให้ดำเนินการปลูกหญ้าแฝกเป็นแนวกันชน 10 เมตร ก่อนถึงแหล่งน้ำพร้อมรายงานแผนที่จุดที่ทำไม้พร้อมภาพถ่าย 4. ในบริเวณที่เกิดการพังทลาย ให้ดำเนินการจัดทำแนว/แนวค้ำตะกอน พร้อมรายงานแผนที่จุดที่ตรวจสอบพร้อมภาพถ่าย	1. ดำเนินการตามแนวทางการปฏิบัติงานที่มีผลกระทบต่ำ 2. หลีกเลี่ยงการทำไม้ในหน้าฝน 3. ทำถนนป่าไม้เท่าที่จำเป็น 4. คัดเลือกเครื่องมือใช้กลไกไม่ให้เกิดผลกระทบกับสภาพพื้นที่ 5. ดำเนินการตามเทคนิคการทำไม้	1. งดลอกปรับพื้นที่ เป็นคันกันดิน 2. ปลูกพืชคลุมดิน 3. ทำฝาย/แนวกันดินตะกอน ในจุดที่เกิดการพังทลาย	
	ผลกระทบของโครงสร้างดิน (ดินอัดแน่น)	1. ปฏิบัติตามเทคนิคการทำไม้ 2. คัดเลือกเครื่องมือเครื่องใช้ที่เหมาะสมกับสภาพพื้นที่	1. ภาพถ่ายเส้นทางทำการชักลากไม้ พร้อมแผนที่ที่กำหนดเส้นทางทำการชักลากไม้ 2. ผู้ควบคุมงานรายงานภาพถ่าย เส้นทางก่อน/ระหว่าง/หลัง การชักลากไม้ 3. ติดป้ายประชาสัมพันธ์	1. กำหนดเส้นทางทำการชักลากไม้ให้ชัดเจน	1. ไม่พรวนบริเวณที่เกิดหน้าดินอัดแน่น	

แผนงานตรวจสอบติดตามผลกระทบด้านสังคมและสิ่งแวดล้อม ประจำปี 2564

องค์การอุตสาหกรรมป่าไม้ภาคตะวันออกเฉียงเหนือ

กิจกรรมหลัก	กิจกรรมย่อย	ผลกระทบ	การดำเนินงาน	การดำเนินการ/ผลการติดตาม	การป้องกัน	แนวทางการแก้ไข
		ขยะในถิ่นที่ทำไม้	1. ชี้แจงบันทึกข้อตกลงให้กับผู้รับจ้างทำไม้ทราบในข้อปฏิบัติ	1. ผู้ควบคุมงานรายงานภาพถ่าย เสนอทางก่อน/ระหว่าง/หลัง แปลงทำไม้	1. ติดป้ายประชาสัมพันธ์ห้ามทิ้งขยะในแปลง 2. กำหนดจุดทิ้งขยะ	1. กำหนดผู้รับผิดชอบในการเก็บขยะในแปลง 2. อบรมชี้แจงให้ปฏิบัติตามทุกครั้ง
		การพังทลายของดินลงสู่แหล่งน้ำ	1. ใ้หน่วยงานทางสองฝั่งลำห้วย คำนวณไม่ต่ำกว่า 5 เมตร และปลูกพืชคลุมดินป้องกันลำห้วย	1. ในพื้นที่ใกล้แหล่งน้ำ ให้ดำเนินการทำแนวเขตป้องกัน และปลูกพืชคลุมดินเป็นแนวกันชนไม่ต่ำกว่าด้านละ 5 เมตร ก่อนถึงแหล่งน้ำ 2. ภาพการทำไม้ ออก โดยมีการเว้นระยะตามที่กำหนด	1. ผู้ควบคุมงานตรวจสอบการทำไม้เป็นระยะและชี้แจงแนวเขตสองฝั่งลำห้วยให้ผู้รับเหมา หรือผู้ที่ทำไม้ทราบ 2. ทำป้ายแนวเขต steam bank	1. ขุดลอกและปลูกพืชป้องกัน การชะล้างเป็นแนวคั่นตะกอนดิน
	6) ขนส่งไม้ไปยังโรงงาน	เรื่องฝุ่นที่ผ่านชุมชน	1. ชี้แจงให้คนในพื้นที่ ที่มีการขนส่งไม้ผ่านทราบถึงการปฏิบัติงาน 2. ชี้แจงผู้รับเหมาทราบถึงการปฏิบัติงานที่ทำให้เกิดผลกระทบน้อยที่สุด	1. แผนที่เส้นทางการเดินทางของผู้รับเหมา 2. กรณีอยู่ใกล้แหล่งชุมชน แนวผลการสอบถาม พร้อมภาพถ่ายประกอบในการแก้ไขปัญหา 3. ผู้ควบคุมงานรายงานภาพถ่าย ก่อน ระหว่าง และหลังการตัดไม้	1. ในการบรรทุกไม้ผ่านบริเวณชุมชนให้ผู้รับเหมาควบคุมความเร็วของรถบรรทุกไม้ 2. กรณีเป็นถนนดินแดงและมีรถบรรทุกไม้วิ่งผ่านชุมชน ให้ผู้รับเหมาลดน้ำบริเวณถนนดังกล่าวเพื่อลดการฟุ้งกระจายของฝุ่นละออง 3. แจ้งผู้รับเหมาให้คลุมผ้าใบรถบรรทุกไม้ให้มิดชิดทุกครั้ง	1. ไม้มีการฉีดน้ำเป็นระยะเพื่อลดการเกิดฝุ่นละออง 2. กำหนดเส้นทางขนส่งใหม่ให้ผ่านชุมชนน้อยที่สุด
		ถนนและเส้นทางการสัญจร	1. ชี้แจง แผนการทำงานให้ผู้รับเหมาได้รับทราบถึงผลกระทบที่คาดว่าจะเกิดขึ้นและร่วมกันหาแนวทางแก้ไข 2. ให้ผู้ควบคุมงานการทำไม้ ดูแลการเลือกใช้รถที่เหมาะสมกับสภาพพื้นที่และสภาพถนนชุมชน 3. ซ่อมแซมถนนและเส้นทางสัญจร ก่อนการทำงานและหลังทำไม้	1. แผนที่กำหนดเส้นทางการเดินทางของผู้รับเหมา 2. กรณีการขนส่งไม้ผ่านเส้นทางถนนชุมชน ควรมีภาพถ่ายดังนี้ - ถนนก่อนการทำงาน - ถนนระหว่างทำงาน - หากเกิดการพังของถนนควรมีการซ่อมถนนตามสมควร (ผลการสอบถามชุมชน) 4. ภาพถ่ายก่อน - หลัง ของถนนหลังการทำงาน	1. การทำข้อตกลงระหว่างชาวบ้านหรือผู้รับเหมาเกี่ยวกับชาวบ้านในพื้นที่ เช่น ซ่อมแซมถนนตามสภาพที่ทำให้เกิดความเสียหาย 2. ควบคุมไม่ให้บรรทุกน้ำหนักมากเกินไปเกินที่กฎหมายกำหนด	1. หากเกิดการพังของถนนให้ดำเนินการซ่อมแซมตามสภาพที่ทำให้เกิดความเสียหาย (เท่าที่ทำได้)

แผนงานตรวจสอบติดตามผลกระทบด้านสังคมและสิ่งแวดล้อม ประจำปี 2564

องค์การอุตสาหกรรมป่าไม้ภาคตะวันออกเฉียงเหนือ

กิจกรรมหลัก	กิจกรรมย่อย	ผลกระทบ	การดำเนินงาน	การดำเนินการ/ผลการติดตาม	การป้องกัน	แนวทางแก้ไข
		ไม่หล่นระหว่างขนถ่าย	1. ชี้แจงผู้รับเหมาให้ดำเนินการติดตั้งไม้ ไม้ให้พ้นตัวรถและติดตั้งไม้ให้มิดชิด และให้ขับรถด้วยความระมัดระวัง 2. กำหนดผู้ควบคุมของสวนป่าให้ ตรวจสอบความพร้อมของรถบรรทุกไม้ ก่อนออกจากพื้นที่ทำไม้ 3. กำหนดชุดตรวจสอบและติดตาม เส้นทางขนไม้ในเขตชุมชนจนถึงจุดส่ง มอบไม้	1. ภาพลายรถบรรทุกไม้ที่คลุมผ้า 2. กรณีที่เกิดไม่หล่นระหว่างขนถ่าย ควรมีภาพถ่ายการเก็บไม้ที่ตก หล่น	1. ติดตั้งไม้ไม่ให้เกินความกว้าง/ยาวของตัว รถ 2. วัสดุสายรัดไม้กับตัวรถให้แน่น และคลุม ผ้าใบ/ตาข่าย/วัสดุคลุม ไม้มิดชิด	1. ระบุจุดติดตามเก็บไม้ที่ตก หล่น

บันทึกการตรวจตราป้องกัน และติดตามผลการดำเนินงาน

สวนป่า สูงเนิน

องค์การอุตสาหกรรมป่าไม้ เขต นครราชสีมา

วันที่ 3 เดือน สิงหาคม พ.ศ. 2564

เรื่อง/กิจกรรม ทำไม้ยูคาลิปตัส แปลงที่ 2560 (ก่อนหักไม้)

เรียน หัวหน้างานสวนป่า สูงเนิน

รายละเอียด

จากทูลกระหม่อมฯ ราชประสงค์ ราชกิจจานุเบกษา เล่มที่ 2560
วันที่ 1300 ไร่ เมื่อวันที่ 3 สิงหาคม 2564 ไม้ที่ทำการตัดไม้ขาย ไม้ที่ 1 และ 2
105 นาย กิ่งแก้ว ขันเงินชัย ตามบ้านหนองบัวลำภู หมู่ 12 ต. หนองบัวลำภู อ.สูงเนิน
นครราชสีมา ไม้ที่ตัดและนำออกมาขายแล้ว ไม้ที่ตัดแล้ว ไม้ที่ตัดแล้ว ไม้ที่ตัดแล้ว

จึงเรียนมาเพื่อโปรดพิจารณา

(นาย กิ่งแก้ว ขันเงินชัย)

ตำแหน่ง

พนักงาน (ระดับ 4) งานสวนป่าสูงเนิน

ข้อสั่งการ

ไม้ที่ทำการตัดไม้ขาย ไม้ที่ทำการตัดไม้ขาย ไม้ที่ทำการตัดไม้ขาย
ไม้ที่ทำการตัดไม้ขาย ไม้ที่ทำการตัดไม้ขาย ไม้ที่ทำการตัดไม้ขาย
ไม้ที่ทำการตัดไม้ขาย ไม้ที่ทำการตัดไม้ขาย ไม้ที่ทำการตัดไม้ขาย

(นายสันติ เสวกพันธ์)

ตำแหน่ง

หัวหน้างาน (ระดับ 5) งานสวนป่าสูงเนิน

รายงานผลการดำเนินงาน

องค์การอุตสาหกรรมป่าไม้ เขตนครราชสีมา

☒

ดำเนินการเสร็จสิ้นแล้ว

☐

อยู่ระหว่างดำเนินการ

รายละเอียด

☐

ทราบ / ยุติเรื่อง

☐

ข้อสั่งการเพิ่มเติม

รายละเอียด

(นาย กิ่งแก้ว ขันเงินชัย)

ตำแหน่ง

พนักงาน (ระดับ 4) งานสวนป่าสูงเนิน

องค์การอุตสาหกรรมป่าไม้ เขตนครราชสีมา

(นายสันติ เสวกพันธ์)

ตำแหน่ง

/ /

สำรวจเส้นทางก่อนทำไม้ยูคาลิปตัสและสัมภาษณ์ชาวบ้านที่อาศัยอยู่ใกล้พื้นที่ทำไม้ยูคาฯ

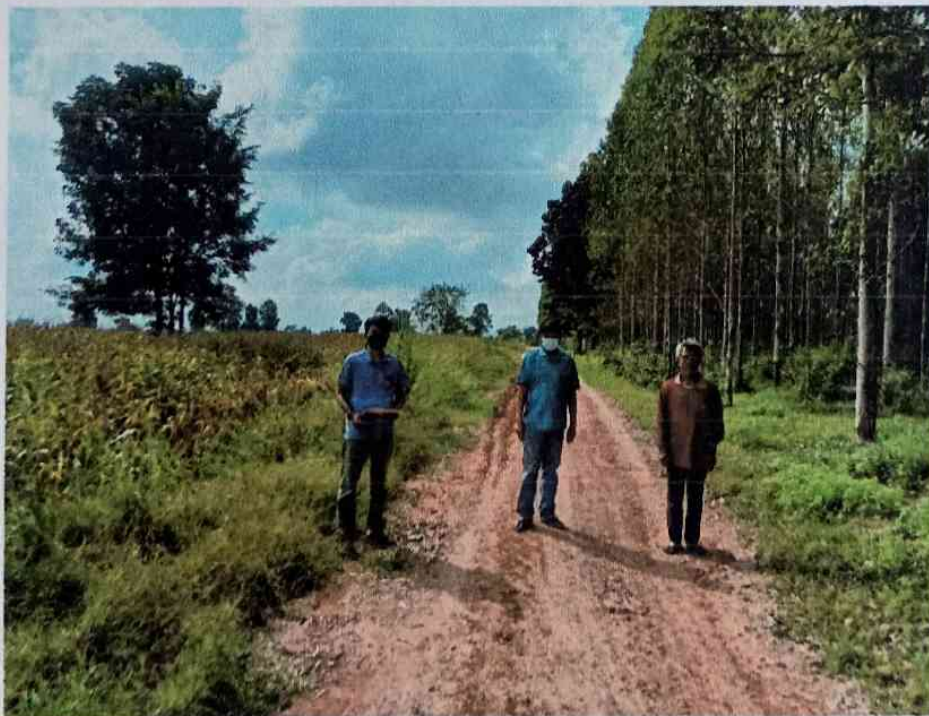

ตัวหนังสือ

สำรวจเส้นทางระหว่างทำไม้ยูคาลิปตัสและสัมภาษณ์ชาวบ้านที่อาศัยอยู่ใกล้พื้นที่ทำไม้ยูคา



ภาพประกอบกิจกรรมการตรวจติดตามทำไม้ยูคาลิปตัส แปลงปี
2560/2528,2560/2529,2560/2531,2560/2532,2560/2533
เดือน 3 สิงหาคม 2564
กิจกรรม ทำไม้ยูคาลิปตัส



เจ้าหน้าที่สวนป่าสูงเนิน ดำเนินการประชุมทำความเข้าใจและให้ความรู้เกี่ยวกับการทำไม้ การแต่งกายและเครื่องมือ
เพื่อความปลอดภัย กับกลุ่มทำไม้ในพื้นที่สวนป่าสูงเนินร่วมกับชาวบ้านรอบพื้นที่สวนป่าสูงเนิน บริเวณแปลงทำไม้ยูคาลิปตัส แปลงปี
2560/2533

ภาพประกอบกิจกรรมการตรวจติดตามทำไม้ยูคาลิปตัส แปลงปี

2560/2528,2560/2529,2560/2531,2560/2532,2560/2533

เดือน สิงหาคม 2564

กิจกรรม ทำไม้ยูคาลิปตัส



ภาพประกอบกิจกรรมการตรวจติดตามทำไม้ยูคาลิปตัส แปลงปี
2560/2528,2560/2529,2560/2531,2560/2532,2560/2533
เดือน สิงหาคม 2564
กิจกรรม ทำไม้ยูคาลิปตัส



ภาพประกอบกิจกรรมการตรวจติดตามทำไม้ยูคาลิปตัส แปลงปี
2560/2528,2560/2529,2560/2531,2560/2532,2560/2533
เดือน สิงหาคม 2564
กิจกรรม ทำไม้ยูคาลิปตัส

