



# แผนการจัดการสวนป่า

## งานสวนป่าด้านชุมชน

### ประจำปี 2564



องค์การอุตสาหกรรมป่าไม้เขตนครราชสีมา  
องค์การอุตสาหกรรมป่าไม้ภาคตะวันออกเฉียงเหนือ  
ปรับปรุงเมื่อ พฤศจิกายน พ.ศ. 2564

## สารบัญ

เรื่อง	หน้า
1. วัตถุประสงค์ และเป้าหมายการจัดการ .....	2
1.1 วัตถุประสงค์.....	2
ด้านสิ่งแวดล้อม .....	2
ด้านสังคม.....	2
ด้านเศรษฐกิจ.....	2
1.2 เป้าหมายการดำเนินงานประจำปี.....	3
เป้าหมายด้านธุรกิจ.....	3
เป้าหมายด้านการลงทุน.....	3
เป้าหมายด้านส่งเสริมสิ่งแวดล้อม .....	4
2. ข้อมูลสวนป่าเบื้องต้น .....	5
2.1 ลักษณะสภาพทั่วไป .....	5
2.2 ที่ตั้ง .....	5
2.3 อาณาเขตติดต่อสวนป่า .....	5
2.4 การคมนาคม .....	5
2.5 ข้อมูลด้านสังคม .....	6
2.6 ข้อมูลด้านอาชีพของชุมชนรอบสวนป่า .....	6
2.7 โครงสร้างการบริหารงานสวนป่าด้านขุนทด.....	7
2.8 อัตรากำลังบุคลากรปัจจุบัน.....	7
2.9 อุปกรณ์และเครื่องมือ.....	7
2.10 อัตรากำลังปัจจุบันของงานสวนป่าด้านขุนทด .....	8
2.11 อุทกวิทยาน้ำผิวดินและแหล่งน้ำ .....	8
2.12 สภาพภูมิอากาศ.....	8
2.13 สภาพดิน .....	9
2.14 ทรัพยากรชีวภาพ .....	9
2.15 ทรัพยากรสัตว์ป่า .....	10
2.16 การวิเคราะห์สถานภาพ และศักยภาพสวนป่า .....	10
2.17 การประเมินองค์กร (SWOT Analysis) และสภาพแวดล้อม.....	11
2.18 การวิเคราะห์สภาพแวดล้อมภายนอกองค์กร .....	11
2.19 ผลกระทบด้านสังคม และเศรษฐกิจ ของชุมชนรอบ ๆ สวนป่าด้านขุนทด.....	12
3. แผนการจัดการด้านเศรษฐกิจ.....	14
3.1 แผนงานการบำรุงสวนป่าแปลงเก่า ประจำปี 2564 .....	14
3.2 แผนงานการบำรุงสวนป่าแปลงเก่า ประจำปี 2564 .....	15
3.3 แผนงานการบำรุงสวนป่าแปลงเก่า ประจำปี 2564 .....	16
3.4 แผนงานจัดการผลผลิต ไม้ยูคาลิปตัสสวนป่า ประจำปี 2564 .....	20

เรื่อง	หน้า
4. แผนการจัดการด้านสิ่งแวดล้อม.....	21
แผนงาน โครงการบริหารจัดการพื้นที่อนุรักษ์ในสวนป่า.....	21
5. แผนการจัดการด้านสังคมและการพัฒนาบุคลากร .....	22
แผนงาน การจัดการด้านการพัฒนาบุคลากรและชุมชนรอบสวนป่า.....	22
6. การตรวจติดตามผลกระทบด้านสังคมและสิ่งแวดล้อม .....	23
การประเมินผลกระทบกิจกรรมพัฒนาปลูกใหม่/ดูแลแปลงเก่า .....	23
การประเมินผลกระทบกิจกรรมทำไม้.....	25
การประเมินผลกระทบกิจกรรมวนเกษตร .....	28
การประเมินผลกระทบกิจกรรมดูแลพื้นที่อนุรักษ์ .....	29
ภาคผนวก.....	30
ภาคผนวกที่ 1 การคัดเลือกสายพันธุ์ สวนป่าด้านขุนทด.....	31
ภาคผนวกที่ 2 คู่มือการเลือกใช้อุปกรณ์และเครื่องจักรในกิจกรรมการป่าไม้สวนป่าด้านขุนทด .....	32
ภาคผนวกที่ 3 ระบบวนวัฒน์ไม้ยูคาลิปตัส .....	34
ภาคผนวกที่ 4 ระบบวนวัฒน์ไม้ดีมีค่า.....	38
ภาคผนวกที่ 5 ตารางแสดงค่าที่เหมาะสมของดินสำหรับการปลูกไม้ยืนต้น.....	41
ภาคผนวกที่ 6 ตารางจำแนกการใช้ประโยชน์พื้นที่สวนป่าด้านขุนทด.....	42
ภาคผนวกที่ 7 ตารางแสดงกลุ่มผู้มีส่วนได้ส่วนเสีย (Stakeholders) กับสวนป่าด้านขุนทด .....	43
ภาคผนวกที่ 8 ตารางแผนการทำไม้ยูคาลิปตัสสวนป่าด้านขุนทด ปี 2564-2568 (แผน 5 ปี).....	45
ภาคผนวกที่ 9 แผนการทำไม้ยูคาลิปตัสปี 2564.....	46
ภาคผนวกที่ 10 แผนที่แสดงพื้นที่การทำวนเกษตรในพื้นที่ 2564 .....	47
ภาคผนวกที่ 11 แสดงเอกสารสิทธิ์ /ส่งมอบ รั้งมอบพื้นที่สวนป่า.....	48

## แผนการจัดการสวนป่าเศรษฐกิจอย่างยั่งยืน

องค์การอุตสาหกรรมป่าไม้ (อ.อ.ป.) เป็นรัฐวิสาหกิจ สังกัดกระทรวงทรัพยากรธรรมชาติและสิ่งแวดล้อม มีวัตถุประสงค์ในการจัดตั้งที่สำคัญประการหนึ่งก็คือ ปลูกสร้างสวนป่า ค้ำครองรักษาป่าไม้ และบุงรุงป่าไม้เพื่อประโยชน์แก่การป่าไม้ ไม่ว่าจะเป็นการดำเนินการเองหรือเป็นการดำเนินการเพื่อช่วยเหลือรัฐ โดยได้กำหนดพันธกิจด้านธุรกิจ ประกอบด้วย การพัฒนาที่ดินสวนป่า โดยอนุรักษ์และพัฒนาให้เป็นสวนป่าเศรษฐกิจอย่างยั่งยืน เพื่อให้ภาคการป่าไม้ (Forestry Sector) เป็นรากฐานการผลิตและบริการส่งเสริมการปลูกไม้เศรษฐกิจภาคเอกชน ชุมชนท้องถิ่นอย่างครบวงจร เพื่อตอบสนองความต้องการใช้ไม้ของประเทศอย่างพอเพียงและยั่งยืน ส่งเสริมและสนับสนุนธุรกิจอุตสาหกรรมไม้ เพื่อสร้างมูลค่าเพิ่ม และธุรกิจบริการที่มีป่าไม้เป็นพื้นฐานให้ประชาชนได้รับบริการที่ได้มาตรฐาน มีการจัดการด้านการตลาดอย่างครบวงจร พัฒนาระบบและสร้างกลไกการตลาดไม้เศรษฐกิจอย่างเป็นธรรม เพื่อสร้างความมั่นใจให้กับผู้ลงทุนปลูกไม้เศรษฐกิจ สนับสนุนการวิจัยและพัฒนาเกี่ยวกับการปลูกและใช้ประโยชน์ไม้เศรษฐกิจ เพื่อให้การปลูกไม้เศรษฐกิจได้รับผลตอบแทนที่คุ้มค่าและยั่งยืน และพันธกิจด้านบริการสังคม ประกอบด้วย การพัฒนาชุมชนท้องถิ่นโดยใช้สวนป่าเป็นฐานในการดำเนินงานช่วยเหลือสร้างงานสร้างอาชีพให้แก่เกษตรกรรอบเขตสวนป่าตามแนวทางเศรษฐกิจพอเพียง อนุรักษ์และฟื้นฟูทรัพยากรธรรมชาติและสิ่งแวดล้อม โดยประชาชนมีส่วนร่วม

ดังนั้น เพื่อให้การดำเนินงานขององค์การอุตสาหกรรมป่าไม้ บรรลุตามวัตถุประสงค์และพันธกิจที่ตั้งไว้ สวนป่าด้านชุมชน จึงได้มีการดำเนินกิจกรรมต่าง ๆ มาอย่างต่อเนื่อง และการดำเนินการที่นับว่ามีความสำคัญประการหนึ่ง ก็คือ การจัดทำระบบการจัดการสวนป่าอย่างยั่งยืน เพื่อให้เป็นไปตามมาตรฐานของ Forest Stewardship Council (FSC) ซึ่งกำหนดให้มีการจัดทำแผนการจัดการสวนป่า (Management Plan) ในการดำเนินงานของสวนป่า อันจะส่งผลให้การดำเนินงานด้านสวนป่าเป็นไปตามมาตรฐานสากลซึ่งแผนการจัดการนี้ได้แสดงความเป็นมาของสวนป่าด้านชุมชนจัดทำแผนการจัดการเป้าหมาย และวัตถุประสงค์ของการจัดการสวนป่าอย่างยั่งยืน การอธิบายสรุปถึงข้อมูลพื้นฐานของสวนป่า แผนการบริหารจัดการด้านต่าง ๆ การอนุรักษ์และรักษาสิ่งแวดล้อม ระบบการดำเนินงานทางวนวัฒนวิธื หลักการใช้ประโยชน์ผลผลิตจากไม้ การทำไม้ออก แผนการบริหารงานบุคคลและการพัฒนาอบรมบุคลากร การจัดการทางการเงิน กระบวนการติดตาม ตรวจสอบการทำงาน แผนที่ และเอกสารอ้างอิงที่เกี่ยวข้องกับการจัดทำแผนการดำเนินงานของสวนป่า เป็นกระบวนการใช้ทรัพยากรของสวนป่า โดยกำหนดภารกิจไว้ล่วงหน้า พร้อมทั้งให้ความสำคัญกับการพัฒนาคุณภาพบุคคลากร พัฒนาสังคมเศรษฐกิจ และสิ่งแวดล้อมให้นำมาซึ่งชีวิตความยั่งยืนของสวนป่าในอนาคต บนพื้นฐานของการรวบรวมข้อมูล การวิเคราะห์ข้อมูลอย่างรอบด้าน เป็นระบบสอดคล้องกับศักยภาพของสวนป่า ปัญหาและความต้องการในท้องถิ่น และแนวนโยบายขององค์การอุตสาหกรรมป่าไม้

## 1.วัตถุประสงค์ และเป้าหมายการจัดการ

### 1.1 วัตถุประสงค์

#### ด้านสิ่งแวดล้อม

- ส่งเสริมความหลากหลายทางชีวภาพในพื้นที่อนุรักษ์ของสวนป่า
- ฟื้นฟูสภาพธรรมชาติในพื้นที่สวนป่า
- อนุรักษ์แหล่งที่อยู่อาศัยของพืชหรือสัตว์ ที่ใกล้สูญพันธุ์,หายากและถูกคุกคาม
- ส่งเสริมความสมดุล ด้านการกระจายของชั้นอายุไม้ เพื่ออนุรักษ์ระบบนิเวศ คำนึงถึงการรักษาสัดส่วนที่เหมาะสมของป่าไม้ที่มีอายุมากๆ ในพื้นที่สวนป่า
- เพื่อกำหนดพื้นที่อนุรักษ์ในพื้นที่สวนป่าไว้อย่างน้อยประมาณ 10 % ของพื้นที่รวมสวนป่า
- การอนุรักษ์พื้นที่ที่ทราบว่าจะเป็แหล่งกำเนิดของพืช/สัตว์ ที่ใกล้สูญพันธุ์ และหายาก(นอกเขตพื้นที่อนุรักษ์ที่กำหนด) และพื้นที่วางไข่ และผสมพันธุ์ ของสัตว์ป่า
- การคุ้มครองและฟื้นฟู ถิ่นที่อยู่อาศัยของพืชหรือสัตว์ [ The Preservation and Restoration of Habitats ]
- เพื่อการจัดการทรัพยากรน้ำ [Water Management] ที่เหมาะสมเพื่ออนุรักษ์ ปรับปรุงคุณภาพดิน และป้องกันการพังทลายของดิน ให้มีความอุดมสมบูรณ์
- เพื่อเป็นการฟื้นฟู,การจัดการแปลงปลูก และและการฟื้นฟูหลังการโค่นล้มไม้ (Regeneration ,Stand Management and Felling)
- เพื่อการจัดการสวนป่าในบริเวณที่อยู่ติดกับพื้นที่เกษตร ป้องกันและลดผลกระทบต่อพื้นที่ที่มีความสำคัญในด้านสิ่งแวดล้อมความหลากหลายทางชีวภาพและลักษณะของภูมิทัศน์ดั้งเดิม

#### ด้านสังคม

- ส่งเสริมสถานภาพทางด้านสังคม และคุณภาพชีวิตที่ดี ของชุมชนท้องถิ่น
- เพื่อจรรโลงและส่งเสริมด้านเศรษฐกิจ ด้านสังคม และด้านวัฒนธรรมความเป็นอยู่ที่ดีของคนงานและชุมชนท้องถิ่น รอบๆสวนป่า
- เพื่อยอมรับสิทธิตามกฎหมายและสิทธิตามขนบธรรมเนียมประเพณี ในการเป็นเจ้าของ,การใช้ประโยชน์,การจัดการพื้นที่ และทรัพยากรต่างๆของชนพื้นเมือง ที่อยู่ในบริเวณใกล้เคียงกับสวนป่า
- เพื่อสร้างความสัมพันธ์ที่ดีระหว่างสวนป่ากับชุมชนท้องถิ่น
- เพื่อสร้างบทบาท และตอบแทนสังคม รวมทั้งเผยแพร่ความรู้ความเข้าใจกับชุมชน

#### ด้านเศรษฐกิจ

- สนับสนุนประสิทธิภาพการใช้ประโยชน์และการเพิ่มมูลค่าของผลผลิตไม้จากสวนป่า
- เพื่อให้เกิดความยั่งยืนและผลผลิตในระดับสูงสุดของไม้ ในขณะที่จะต้องคุ้มครองดูแลด้านความหลากหลายทางชีวภาพไปในเวลาเดียวกันด้วย
- เพื่อกำหนดให้สวนป่ามีความยั่งยืนด้านเศรษฐกิจ โดยมีปริมาณผลผลิตต่อหน่วยอยู่ในระดับเกณฑ์มาตรฐาน
- เพื่อการวางแผนการเก็บเกี่ยวผลผลิตไม้ในระยะยาวและยั่งยืน
- เพื่อคัดเลือกใช้ระบบวนวัฒนที่เหมาะสมกับสิ่งแวดล้อมและความหลากหลายทางชีวภาพในพื้นที่สวนป่า
- เพื่อคัดเลือกใช้ระบบ และเทคนิคการทำไม้ที่เหมาะสมกับสภาพพื้นที่และเป็นมิตรกับสิ่งแวดล้อม
- เพื่อการใช้ระบบการสำรวจข้อมูลสวนป่าที่ทันสมัย ประหยัด และถูกต้องแม่นยำ
- เพื่อปฏิบัติตามกฎหมายไทย และข้อตกลงระหว่างประเทศที่ประเทศไทยได้ลงนามไว้

[Compliance with Thai Laws and International Agreements]

## 1.2 เป้าหมายการดำเนินงานประจำปี

### เป้าหมายด้านธุรกิจ

ที่	รายการ	การผลิต		การจำหน่าย	
		ปริมาตร	ค่าใช้จ่าย(บาท)	ปริมาตร	รายได้ (บาท)
1	- ไม้สักสวนป่า (ลบ.ม)	-	-	-	-
2	- ไม้โตเร็ว (ยูคาลิปตัส) (ตัน)	10,000	7,599,301.01	10,000	10,950,000
3	- ยางพาราแผ่น (กก.)	-	-	-	-
4	- ยางพาราก้อนถ่วง (กก.)	-	-	-	-
5	- น้ำยางพารา (กก.)	-	-	-	-
6	- ค่าใช้จ่ายบริหาร		429,693.00		
7	- ค่าใช้จ่ายเพื่อการอนุรักษ์		10,000.00		
8	- ค่าใช้จ่ายช่วยเหลือสังคม		5,000.00		
9	- ค่าใช้จ่ายช่วยเหลือรัฐ/เอกชน		150.00		

กำไร/ขาดทุน .....2.905..... ล้านบาท

สวนป่าด้านขุนทด มีพื้นที่เศรษฐกิจแปลงที่ให้ผลผลิต พื้นที่ 3,610.32 ไร่ หรือ 577.65 เฮกตาร์ มีค่าความเพิ่มพูนรายปี (AYI) ของไม้ท่อน เท่ากับ 0.65 ตัน/ไร่ หรือ 4.04 ตัน/เฮกตาร์ มีความเพิ่มพูนรายปีของพื้นที่ทำไม้ของไม้ท่อน เท่ากับ 2,334.64 ตัน/ปี และมีปริมาตรไม้รวมในปี 2564 ปริมาตร 10,844 ตัน และปริมาณทำไม้โดยรวม 30 ปี เท่ากับ 2,260,401 ตัน โดย สวนป่าด้านขุนทด มีแผนการทำไม้ออกในปี 2564 เท่ากับ 10,000 ลบ.ม./ปี โดยสรุปแล้ว การทำไม้ยูคาลิปตัสออกของสวนป่าด้านขุนทด จะมีปริมาณการทำไม้ไม่เกินปริมาณความเพิ่มพูนรายปีของพื้นที่ทำไม้

### เป้าหมายด้านการลงทุน

ที่	รายการ	พื้นที่ (ไร่)	งบประมาณ (บาท)	หมายเหตุ
<b>ดูแลแปลงเก่า</b>				
1	- ไม้ยูคาลิปตัส (งบประมาณลงทุน)	3,227.00	654,500.00	
2	- ไม้ยูคาลิปตัส (งบอุดหนุนจากรัฐบาล)	1,150.00	510,150.00	
3	- ไม้อื่นๆ (งบประมาณลงทุน)	100.00	155,050.00	
4	- ไม้อื่นๆ (งบอุดหนุนจากรัฐบาล)	50.00	81,000.00	
5	- ป่าอนุรักษ์/พื้นที่ตัวแทนระบบนิเวศน์	2,406.69	-	
<b>พัฒนาปลูกใหม่</b>				
1	- ไม้ยูคาลิปตัส (งบประมาณลงทุน)	-	-	
2	- ไม้อื่นๆ (งบประมาณลงทุน)	-	-	
3	- ไม้ยูคาลิปตัส (งบอุดหนุนจากรัฐบาล)	-	-	
4	- ไม้อื่นๆ (งบอุดหนุนจากรัฐบาล)	-	-	
	ค่าใช้จ่ายอำนวยการ		2,252,100	
	<b>รวม</b>	<b>6,933.39</b>	<b>3,652,800</b>	

ข้อมูลปรับปรุง พฤศจิกายน 2564

## เป้าหมายด้านบริการสังคมและการมีส่วนร่วม

ที่	ตัวชี้วัด (KPIs)	ข้อมูลพื้นฐาน (Baseline Data)	เป้าหมาย (Targets)
			ปี 64
1	การจ้างแรงงานในท้องถิ่นมากกว่าแรงงานต่างถิ่น	1. แรงงานในท้องถิ่นร้อยละ 50 ของแรงงานทั้งหมด	ไม่ต่ำกว่า 40 คน ของแรงงานทั้งหมด
2	การคุ้มครองความปลอดภัยการทำงาน	กรมธรรม์อุบัติเหตุ	-
3	การจัดหาสวัสดิการพื้นฐาน	การจัดหาอุปกรณ์ป้องกันความปลอดภัย	ได้รับ PPE ทุกคน
4	การจัดหาชุดสวัสดิการพื้นฐาน	จัดชุดปฐมพยาบาล และชุดยาสามัญประจำบ้าน	3 ชุด
5	จำนวนครั้งในการจัดกิจกรรม/ประชุมชี้แจงการดำเนินงานร่วมกับชุมชนรอบสวนป่า	2) สวนป่าจัดกิจกรรม/ประชุมชี้แจงการดำเนินงานร่วมกับชุมชนเพื่อสร้างมวลชนสัมพันธ์มากกว่า 1 ครั้ง	1 ครั้ง/เดือน
6	การเสริมสร้างทักษะความรู้ด้านอาชีพให้แก่ชุมชน	4) อบรมการเสริมสร้างอาชีพให้แก่ชาวบ้านรอบสวนป่า	1 โครงการ
7	การแก้ไขข้อขัดแย้ง		

## เป้าหมายด้านส่งเสริมสิ่งแวดล้อม

ที่	ตัวชี้วัด (KPIs)	ข้อมูลพื้นฐาน (Baseline Data)	เป้าหมาย (Targets)
			ปี 64
1	พื้นที่ป่าต้นน้ำระบบนิเวศป่าดั้งเดิม	พื้นที่ป่าต้นน้ำระบบนิเวศป่าดั้งเดิม 40.27 %	พื้นที่ 2,406.69 ไร่
2	จำนวนต้นไม้อนุรักษ์ในสวนป่า	จำนวนต้นไม้อนุรักษ์ 40 ต้น	50 ต้น
3	ร้อยละของการพังทลายของดิน	ร้อยละของการพังทลายของดิน	0 %
4	การป้องกันพื้นที่ HCV	พื้นที่ HCV	ไม่มีพื้นที่ HCV
5	ความอุดมสมบูรณ์ของดิน	ร้อยละเทียบค่ามาตรฐาน	-
6	การตรวจสอบผลกระทบก่อนและหลังทำไม้	พื้นที่ทำไม้ 609 ไร่ และบริเวณโดยรอบพื้นที่ทำไม้ไม่ได้รับผลกระทบทางลบ	ไม่ได้รับผลกระทบ
7	การป้องกันไฟ	ร้อยละไฟไหม้	ไม่เกินร้อยละ 15 ของพื้นที่สวนป่า
8	การป้องกันการลักลอบตัดไม้ทำลายป่า	จำนวนคดี	0 คดี

## 2. ข้อมูลสวนป่าเบื้องต้น

### 2.1 ลักษณะสภาพทั่วไป

สวนป่าด้านขุนทด เป็นสวนป่าโครงการที่ 2 (องค์การอุตสาหกรรมป่าไม้ปลูกป่าทดแทนตามเงื่อนไขสัมปทานทำไม้กระยาเลยของ อ.อ.ป.) โดยดำเนินการปลูกป่าในระบบหมู่บ้านป่าไม้เริ่มดำเนินการปลูกป่าตั้งแต่ปี พ.ศ. 2522 ซึ่งสำนักงานป่าไม้เขตนครราชสีมา เป็นหน่วยงานในสังกัดกรมป่าไม้ เป็นผู้อนุมัติให้ดำเนินการตามแผนการปลูกสร้างสวนป่าด้านขุนทดปี พ.ศ. 2521 – 2522 โดยคัดเลือกพื้นที่ที่มีสภาพถูกบุกรุกทำลายเสื่อมโทรม ราษฎรปลูกพืชเกษตรล้มลุกในป่าสงวนแห่งชาติ ป่าดงกระสังข์ – ลำพญากลาง อำเภอด้านขุนทด จังหวัดนครราชสีมา มีเนื้อที่รวมทั้งสิ้น 20,000 ไร่ และองค์การอุตสาหกรรมป่าไม้ได้เข้าดำเนินการปลูกสร้างสวนป่าในปี พ.ศ. 2523 – 2532 สามารถดำเนินการได้ทั้งสิ้น 9 แปลงปัจจุบันมีเนื้อที่ทั้งสิ้น 5,975 ไร่ ส่วนใหญ่ปลูกไม้ยูคาลิปตัส และมีไม้ป่าธรรมชาติขึ้นปะปนอยู่ในบางแปลง การดำเนินงานของสวนป่าในปัจจุบันเป็นการบำรุงรักษาสวนป่าหลังการทำไม้มีการรื้อพัฒนาปลูกใหม่ในบางส่วน ซึ่งเป็นการดำเนินงานตามโครงการความร่วมมือกับหน่วยงานต่าง ๆ เช่น บริษัทปูนซีเมนต์ไทย จำกัด (มหาชน) (SCG) โดยใช้กล้าไม้พันธุ์ดีจากการปักชำและกล้าไม้จาก บริษัท (SCG) ปัจจุบันมีสมาชิกหมู่บ้านป่าไม้รวมทั้งสิ้น 45 ครัวเรือน

### 2.2 ที่ตั้ง

- ตั้งอยู่ในบริเวณป่าสงวนแห่งชาติ ป่าดงกระสังข์ – ลำพญากลาง สำนักงานตั้งเลขที่ 18 หมู่ 1 ตำบลห้วยบง อำเภอด้านขุนทด จังหวัดนครราชสีมา มีเนื้อที่ประมาณ 5,975 ไร่
- ความสูงจากระดับน้ำทะเล ประมาณ 300 - 400 เมตร
- พิกัด UTM 47 0765069 E 1672624 N
- อยู่ห่างจาก อำเภอด้านขุนทด ประมาณ 30 กิโลเมตร
- อยู่ห่างจากองค์การอุตสาหกรรมป่าไม้เขตนครราชสีมา ประมาณ 110 กิโลเมตร

### 2.3 อาณาเขตติดต่อสวนป่า

ท้องที่ตำบลห้วยบง อำเภอด้านขุนทด จังหวัดนครราชสีมา  
ทิศเหนือ ติดกับ ป่าสงวนแห่งชาติ ป่าดงกระสังข์ – ลำพญากลาง  
ทิศใต้ ติดกับ ป่าสงวนแห่งชาติ ป่าหนองแวง - ดงพญาเย็น แปลงที่ 2  
ทิศตะวันออก ติดกับ ป่าสงวนแห่งชาติ ป่าดงกระสังข์ – ลำพญากลาง  
ทิศตะวันตก ติดกับ ป่าสงวนแห่งชาติ ป่าดงกระสังข์ – ลำพญากลาง

### 2.4 การคมนาคม

เส้นทางคมนาคม ของสวนป่าด้านขุนทด จำแนกเป็น เส้นทาง ดังนี้

- ทางหลวงหมายเลข 2256 (ด้านขุนทด – ชัยบาดาล) เมื่อถึงระหว่างกิโลเมตรที่ 44 – 45 จะมีป้ายสวนป่าด้านขุนทดเห็นเด่นชัดอยู่ทางขวามือ



## 2.5 ข้อมูลด้านสังคม

จำนวนหมู่บ้านและประชากร รอบพื้นที่สวนป่า ประกอบด้วย 25 หมู่บ้านได้แก่

หมู่ ที่	บ้าน	ตำบล	หลังคา เรือน	ประชากร	ผู้ใหญ่บ้าน	หมายเลขโทรศัพท์
				รวม		
1	ห้วยบง	ห้วยบง	178	462	นายวิเชียร จิ่งรุ่งชัยวัฒนา	08 9579 0546
2	หนองกรดน้อย	ห้วยบง	218	528	นายประพาส ภูมิโคกรักษ์	09 5778 4059
3	ป่าร้างาม	ห้วยบง	131	435	นายบุญมี พาละแพน	09 8610 7331
4	ศิลาารวม	ห้วยบง	112	340	นายหนูรักษ์ เทพมณี	08 1321 9074
5	น้อยพัฒนา	ห้วยบง	105	254	นายชาน รักข์จันทิก	08 3382 1782
6	ซับพลู	ห้วยบง	160	339	นายวิโนช หรัยขุนทด	08 1332 2436
7	ซับยาง	ห้วยบง	94	270	นายประหยัด เจริญสูงเนิน	09 8168 0899
8	หนองใหญ่	ห้วยบง	103	233	นางบุปผา หล้าคำ	08 5173 3025
9	หินเพิง	ห้วยบง	70	171	นายสุขสรรค์ พาแก้ว	08 1163 9687
10	ภูผาทอง	ห้วยบง	70	142	นายสาคร ขอนขุนทด	08 4823 6469
11	วังผาแดง	ห้วยบง	87	254	นายไกรฤทธิ โกลนโคกกรวด	09 4385 9528
12	เสารี่ห้า	ห้วยบง	57	155	นายบุญนำ คุณขุนทด	06 3180 4624
13	ไทยสงบ	ห้วยบง	88	210	นายถวิล พูลเรือง	06 1468 4120
14	ซับพลูน้อย	ห้วยบง	95	327	นายปิ่น มากสันเทียะ	09 3757 6690
15	ทรัพย์สมบูรณ์	ห้วยบง	140	237	นายวีรชาติ ศรีวิวัฒนพงษ์	08 2749 5664
16	ซับไทร	ห้วยบง	92	208	นายบุญชู อุ๋นจันทิก	08 5097 6393
17	ถ้ำเต่า	ห้วยบง	65	180	นายสัมพันธ์ ทัดขุนทด	09 2147 6482
18	วังไทรงาม	ห้วยบง	53	167	นายสายันต์ การเกษมย์	08 2290 4023
19	โนนสะอาด	ห้วยบง	48	148	นายช่วย ทะเลิงรัมย์	08 4589 1515
20	โปร่งใหญ่	ห้วยบง	115	340	นายมารุต หาญสูงเนิน	09 0260 9067
21	ซับน้ำเย็น	ห้วยบง	35	108	นายประกอบ คนกล้า	09 8123 8553
22	มอสุวรรณ	ห้วยบง	68	216	นายสำเร็จ ทับขุนทด	08 1581 6791
23	ซับสนุ่น	ห้วยบง	79	217	นายวิชัย ดิควงศิษา	08 4958 7219
24	ห้วยโปร่ง	ห้วยบง	57	187	นายธงชัย บุตรม่อง	09 3334 6018
25	ซับเจริญ	ห้วยบง	46	127	นายเหรียญชัย อินทกุล	08 4766 1426
รวม			2,366	6,255		

ข้อมูล ณ เดือน มีนาคม พ.ศ. 2564

## 2.6 ข้อมูลด้านอาชีพของชุมชนรอบสวนป่า

- ประชากรส่วนใหญ่ประกอบอาชีพเกษตรกรรม ทำไร่ ทำสวนเลี้ยงสัตว์ และอาชีพรับจ้างทั่วไป

## 2.7 โครงสร้างการบริหารงานสวนป่าด้านขุนทด

แผนผังโครงสร้างการบริหารองค์การอุตสาหกรรมป่าไม้

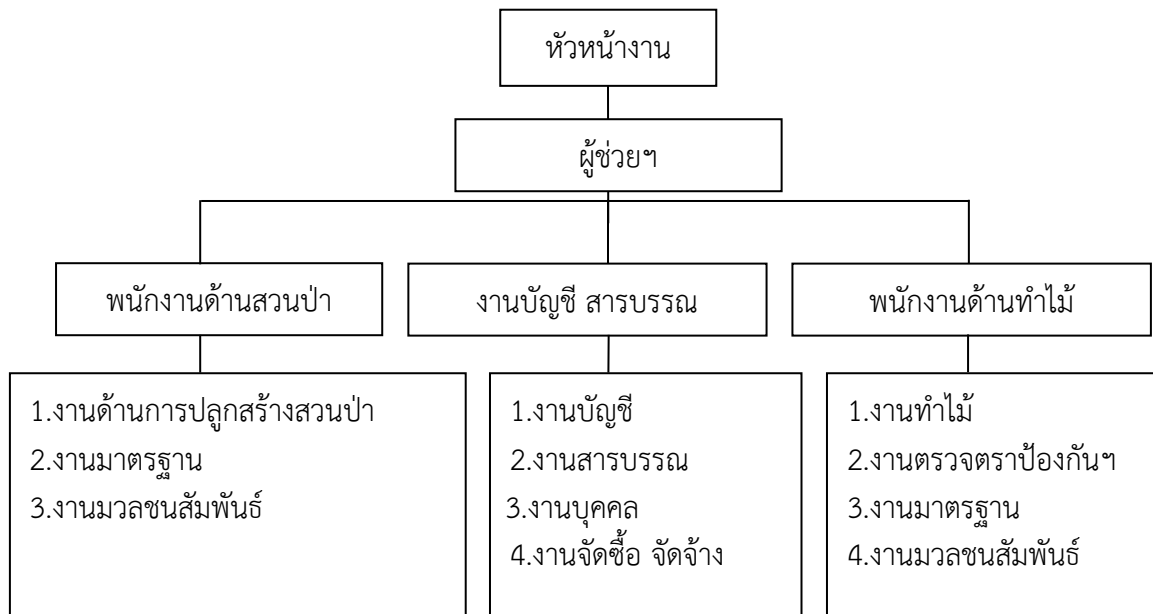

## 2.8 อัตรากำลังบุคลากรปัจจุบัน

ที่	ตำแหน่ง	ระดับ (ชั้น)	จำนวน	เงินเดือนเฉลี่ย
1	หัวหน้าสวนป่า	6	1	35,150.-บาท
2	ผู้ช่วยหัวหน้างานสวนป่า	3	1	15,890.-บาท
3	พนักงาน	2	1	13,410.-บาท
4	พนักงานปฏิบัติการ	(5)	2	39,490.-บาท

## 2.9 อุปกรณ์และเครื่องมือ

1. รถยนต์ตรวจการ	1	คัน (ใช้งานได้)
2. รถแทรกเตอร์ล้อยาง	1	คัน (ใช้งานได้)
3. รถไถนาเดินตามพร้อมอุปกรณ์	1	คัน (ใช้งานได้)
3. รถจักรยานยนต์	1	คัน (ใช้งานได้)
4. คอมพิวเตอร์	1	ชุด (ใช้งานได้)
5. อาวุธปืนลูกซอง 5 นัด	2	กระบอก (ใช้งานได้)
6. เครื่องเป่าลม	5	เครื่อง (ใช้งานได้)
7. เครื่องพ่นสารเคมี	4	เครื่อง (ใช้งานได้)
8. เลื่อยโซยนต์	4	เครื่อง (ใช้งานได้)

## 2.10 อัตรากำลังปัจจุบันของงานสวนป่าด้านขุนทด

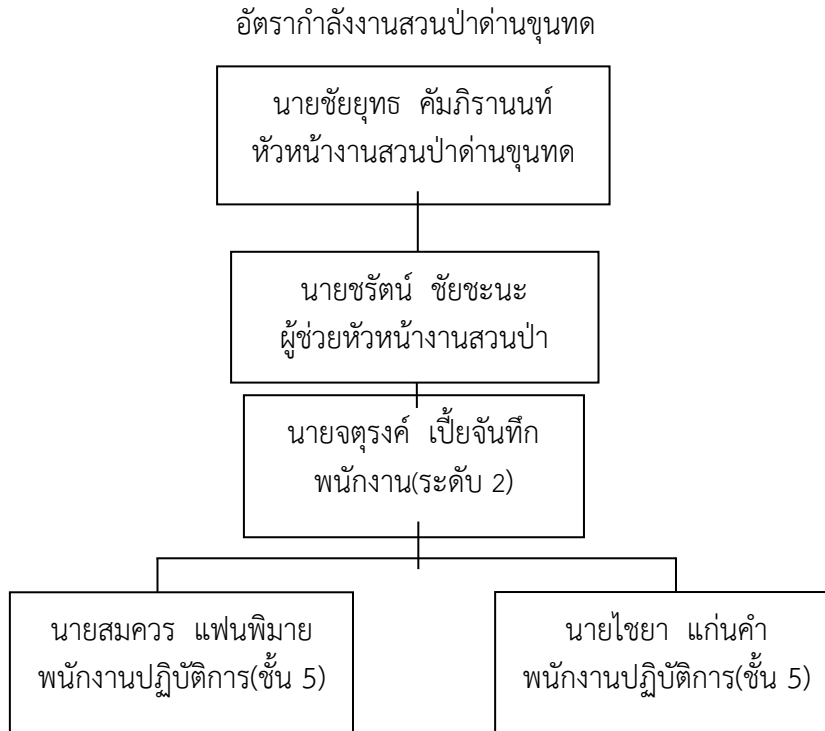

## 2.11 อุทกวิทยาน้ำผิวดินและแหล่งน้ำ

คุณภาพน้ำของแหล่งน้ำผิวดิน พบว่า ในพื้นที่สวนป่า ไม่มีแหล่งน้ำในพื้นที่สวนป่า แต่พื้นที่โดยรอบสวนป่ามีแหล่งกักเก็บอยู่กระจายอยู่โดยรอบพื้นที่สวนป่า ทำให้ชุมชนโดยรอบสวนป่า มีแหล่งน้ำธรรมชาติ ใช้อุปโภค บริโภคได้ตลอดปี นอกจากนี้ สวนปายังดำเนินการจัดทำกรปรับปรุงระบบน้ำบาดาล (ในหมู่บ้านสวนป่า) บริหารจัดการให้ชุมชนมีน้ำใช้อุปโภค บริโภค อย่างพอเพียง

## 2.12 สภาพภูมิอากาศ

- ภูมิอากาศ ประกอบด้วย 3 ฤดูกาล ได้แก่ ฤดูฝน ฤดูหนาว และฤดูร้อน
  - ช่วงฤดูฝน คือช่วงเดือน กลางเดือนพฤษภาคม – กลางเดือนตุลาคม
  - ช่วงฤดูหนาว คือช่วงเดือน กลางเดือนตุลาคม - กลางเดือนกุมภาพันธ์
  - ช่วงฤดูร้อน คือช่วงเดือน กลางเดือนกุมภาพันธ์ – กลางเดือนพฤษภาคม
- อุณหภูมิเฉลี่ยทั้งปี พ.ศ. 2563 สูงสุด 31 องศาเซลเซียส ต่ำสุด 18 องศาเซลเซียส
- ปริมาณน้ำฝน

รายการ	ปี 2561	ปี 2562	ปี 2563	ปี 2564*
จำนวนวันฝนตก ในปี (วัน)	114	45	66	75
ปริมาณน้ำฝนเฉลี่ย (ม.ม.)	596.00	515.95	735.04	839.20

ข้อมูล ณ เดือนตุลาคม พ.ศ. 2564

## 2.13 สภาพดิน

### คุณลักษณะดิน

1. บริเวณสวนป่าไม้ยูคาลิปตัส เป็นดินร่วนปนทราย
2. บริเวณสวนป่าไม้ติ่มมีค่าเป็นดินร่วนปนทราย
3. ป่าอนุรักษ์/ตัวแทนระบบนิเวศ เป็นดินร่วนปนทราย

ค่าความเป็นกรด-ด่างของดิน มีสภาพเป็น ด่าง

ค่าอุณหภูมิของดิน อยู่ในช่วง 21 - 25 องศาเซลเซียส

### ลักษณะสีดิน

1. สวนป่าไม้ยูคาลิปตัส พบสีดินเป็นสีน้ำตาลปนแดง
2. สวนป่าไม้ติ่มมีค่า พบสีดินเป็นสีน้ำตาลปนแดง
3. ป่าอนุรักษ์ (ป่าเต็งรัง) พบสีดินเป็นสีน้ำตาลปนแดง

## 2.14 ทรัพยากรชีวภาพ

แผน/วิธีการ การสำรวจทรัพยากรชีวภาพ

1. ดำเนินการจ้างผู้เชี่ยวชาญดำเนินการสำรวจความหลากหลายทางชีวภาพ ทุก 5 ปี ตามวิธีการสำรวจตามหลักวิชาการ โดยวิธีการดังนี้

### 1.1 การสำรวจพืชพรรณ

กำหนดแปลงตัวอย่างที่กำหนดอย่างชัดเจนในพื้นที่สวนป่า ตามชนิดไม้ สวนป่าไม้สัก สวนป่าไม้ยางพารา และป่าตัวแทน โดยใช้การกำหนดพิกัดขอบเขตแปลงตัวแทน นำขนาดพื้นที่แปลงตัวอย่างมาหาจำนวนแปลงตัวแทนที่ต้องการโดยใช้วิธี Multiple random sampling กำหนดจุดแปลงตัวอย่าง และวางแผนแปลงวงกลมในการสำรวจ มีรูปแบบแปลงและการเก็บข้อมูลเป็นระบบตามแบบ THAIFORM คิดเป็นจำนวนแปลงศึกษาครอบคลุมพื้นที่สวนป่า

### 1.2 การสำรวจชนิดของสัตว์ป่าในพื้นที่สวนป่า

เก็บข้อมูลโดยการกำหนดพื้นที่สำรวจเป็นแนวเส้นสำรวจ (Line transect) แบบสุ่มครอบคลุม (Sample surveys) ในพื้นที่ตัวแทนสังคมพืชและถิ่นที่อยู่อาศัย ทำเครื่องหมายไว้ทุก 50-100 เมตร ใช้ความเร็วในการสำรวจ 500 เมตรต่อชั่วโมง บันทึกข้อมูลสัตว์ป่าที่พบโดยตรง มุมและระยะทางระหว่างผู้สำรวจกับสัตว์ที่พบ ทำการสำรวจทั้งกลางวันและกลางคืน ทั้งนี้ขึ้นอยู่กับความเหมาะสมในแต่ละกลุ่มสัตว์

2. นำข้อมูลที่ได้จากการรวบรวมข้อมูลพรรณพืช พันธุ์สัตว์ที่พบมาวิเคราะห์โดยผู้เชี่ยวชาญ

3. ดำเนินการนำข้อมูลที่ได้จากการสำรวจ ร่วมปรึกษาหารือร่วมกันกับผู้มีส่วนได้ส่วนเสีย เช่น ชาวบ้าน ชุมชนในท้องถิ่น หน่วยงานในท้องถิ่น ผู้เชี่ยวชาญในระดับประเทศ และ NGO พบว่ามีอยู่จริงในพื้นที่สวนป่าหรือไม่

4. กรณีพบ ดำเนินการติดตามตามแผนการตรวจติดตามโดยสวนป่ากำหนดผู้รับผิดชอบ ดำเนินการตรวจติดตามทุกปี โดยระบุขอบเขตและแผนที่แสดงบริเวณที่พบด้วย และกำหนดวางแผนมาตรการป้องกันต่อไป

สวนป่าด้านขุนทด ไม่มีพื้นที่ตั้งอยู่บนพื้นที่ Intact Forest Landscapes (IFL) หรือภูมิทัศน์ของป่าไม้ที่สมบูรณ์ โดยการสำรวจภูมิทัศน์ป่าไม้ที่สมบูรณ์ (IFL) ปัจจุบัน โดยใช้วิธีการเดียวกัน เช่น การเฝ้าดูป่าระดับ

โลกของแคนาดาต้องใช้ระบบเพื่อศึกษาภาพ และไม่พบว่าเป็นพื้นที่ที่เป็นแหล่งที่อยู่อาศัยของชนิดพันธุ์พืชและสัตว์ที่หายาก ถูกคุกคาม หรือ ใกล้จะสูญพันธุ์

พื้นที่สวนป่าที่เป็นระบบนิเวศดั้งเดิม ส่วนใหญ่ เป็นป่าเต็งรัง (Dry Dipterocarp Forest) มีชนิดไม้รัง (Shorea siamensis Miq.) แดง และ มะค่า เป็นไม้เด่นมาตรการที่ อ.อ.ป. ได้กระทำคือ การไม่ตัดต้นไม้ดั้งเดิม (Native Species) ของพื้นที่และเหลือไว้สำหรับเป็นแม่ไม้ นับว่าช่วยให้การฟื้นฟูสภาพป่าตามธรรมชาติเป็นไปได้อย่างรวดเร็วมากขึ้น

สำหรับผลกระทบจากการทำไม้ออกนั้น ไม้ก่อผลกระทบสำหรับชนิดพรรณไม้เด่นของป่าเต็งรังที่เติบโตเป็นไม้ใหญ่บริเวณป่าที่เป็นตัวแทนระบบนิเวศดั้งเดิม ในพื้นที่แปลงปลูกไม้ยูคาลิปตัส ปรากฏไม้ธรรมชาติเหล่านี้ค่อยข้างน้อย เนื่องจาก อ.อ.ป. มีนโยบายชัดเจนในการที่จะไม่ตัดไม้กลุ่ม-ดังก่อออกไปจากพื้นที่สวนป่า เพื่อคงไว้ซึ่งแม่ไม้ตามธรรมชาติ และสวนป่าใช้ประโยชน์จากการเก็บเมล็ดไม้ นำไปเพาะชำเป็นกล้าไม้ เพื่อใช้ส่งเสริม แจกจ่ายให้แก่เกษตรกรผู้สนใจ การป้องกันผลกระทบต่อทรัพยากรป่าไม้ สวนป่าจะเลือกใช้เครื่องมือและเครื่องจักรกล ที่เหมาะสมกับสภาพพื้นที่ เพื่อลดผลกระทบต่อทรัพยากรป่าไม้ให้น้อยที่สุด รวมถึง การปลูกต้นไม้ขอบแปลง เพื่อเพิ่มความหลากหลายของชนิดพันธุ์ในพื้นที่สวนป่าอีกด้วย

## 2.15 ทรัพยากรสัตว์ป่า

ทรัพยากรสัตว์ป่า ในสวนป่าด้านขุนทด จังหวัดนครราชสีมา สามารถแบ่งออกเป็นกลุ่มต่างๆ ดังนี้

สัตว์มีกระดูกสันหลังชนิดเด่นที่พบในพื้นที่สวนป่าด้านขุนทดโดยใช้เกณฑ์ประเมินจากดัชนีความชุกชุมสัมพัทธ์ ในกลุ่มสัตว์สะเทินน้ำสะเทินบก สัตว์เลื้อยคลาน สัตว์ปีก และสัตว์เลี้ยงลูกด้วยนม พบว่าชนิดเด่นจะเป็นชนิดที่มีความชุกชุมสัมพัทธ์ในระดับที่พบบ่อยมาก ได้แก่ กบหนอง (*Fejervarya limnocharis*) อึ่งอ่างบ้าน (*Kaloula pulchra*) กบเขาใหญ่ (*Hylarana 10unctu*) กิ้งก่าหัวสีแดง (*C. versicolor*) จิ้งเหลนหลากหลาย (*Eutropis macularia*) นกเขาใหญ่ (*Streptopelia chinensis*) นกเขาชวา (*Geopelia striata*) นกกระจอกบ้าน (*Passer montanus*) นกกระต๊อเขียว (*Lonchura 10unctulate*) และกระรอกหลากสี (*Callosciurus finlaysonii*) เป็นต้น

ชนิดสัตว์ไม่มีกระดูกสันหลังพบจำนวน 7 กลุ่มหลัก ประกอบด้วย 1 ชั้น และ 6 อันดับ ได้แก่ กลุ่มแมลงปีกแข็ง (Order Coleoptera) กลุ่มด้วงและจิ้งหรีด (Order Orthoptera) กลุ่มด้วงตำข้าว (Order Mantodea) กลุ่มผึ้ง มด ต่อ แตน (Order Hymenoptera) กลุ่มมวน (Order Hemiptera) กลุ่มผีเสื้อ (Order Lepidoptera) และกลุ่มหอยฝาเดียว (Class Gastropoda) รวมจำนวนทั้งหมดประมาณ 52 สกุล สามารถระบุชนิดได้ทั้งสิ้น 38 ชนิด สัตว์ไม่มีกระดูกสันหลังกลุ่มเด่นที่พบในพื้นที่สวนป่าด้านขุนทดประเมินจากจำนวนชนิดหรือจำนวนโพบ (Species type) ที่พบมากที่สุด 3 อันดับแรก ได้แก่ กลุ่มด้วงและจิ้งหรีด (Order Orthoptera) กลุ่มผีเสื้อ (Order Lepidoptera) และกลุ่มแมลงปีกแข็ง (Order Coleoptera) ตามลำดับ

## 2.16 การวิเคราะห์สถานภาพ และศักยภาพสวนป่า

### ภาวะอุตสาหกรรมและแนวโน้ม

ปริมาณความต้องการไม้ยูคาลิปตัสมีมากกว่ากำลังการผลิตของไม้ที่มีอายุตัดฟันที่เหมาะสม โรงงานผลิตเยื่อกระดาษในประเทศวางแผนขยายกำลังการผลิตเพิ่มมากขึ้น รวมถึงการขยายตัวของเศรษฐกิจโลกมีอย่างต่อเนื่องพร้อมกับการพัฒนาคุณภาพชีวิตที่สูงขึ้น ส่งผลให้ความต้องการใช้เยื่อกระดาษสูงขึ้น ในขณะที่แหล่งวัตถุดิบจากไม้ธรรมชาติเพื่อใช้ผลิตเยื่อกระดาษมีไม่เพียงพอ

### ภาวะการแข่งขัน

แม้ว่า อ.อ.ป. มีพื้นที่ปลูกไม้ยูคาลิปตัสมากกว่าล้านไร่ แต่ในขณะเดียวกันภาคเอกชนก็มีการปลูกไม้ยูคาลิปตัสเพื่อส่งโรงงานเช่นเดียวกัน นอกจากนี้รัฐบาลส่งเสริมให้ราษฎรปลูกไม้เศรษฐกิจโตเร็ว เพื่อเพิ่มพื้นที่ป่า และทำให้ราษฎรมีรายได้จากการจำหน่ายไม้เศรษฐกิจบนที่ดินของตนเอง แต่หากกล่าวถึงการส่งออกพบว่า มีเพียงสวนป่าของ อ.อ.ป. และภาคเอกชนน้อยราย ที่ได้รับการรับรองมาตรฐานสากล และสามารถส่งออกได้ยังต่างประเทศได้

## 2.17 การประเมินองค์กร (SWOT Analysis) และสภาพแวดล้อม

### การวิเคราะห์ภายในองค์กร

#### การวิเคราะห์ภายในองค์กร

##### จุดแข็ง(Strength)

- 1) สวนป่าฯ มีแปลงปลูกไม้ยูคาลิปตัสเป็นจำนวนมาก ซึ่งจะเป็นแหล่งสร้างรายได้ในอนาคตเป็นอย่างดี
- 2) สวนป่าเป็นแหล่งเสริมสร้างรายได้ให้แก่ชุมชน ทั้งนอกจากการจ้างงานเป็นปกติแล้ว ยังมีการร่วมปลูกพืชเกษตร ระหว่างร่องแถวปลูกไม้ยูคาลิปตัส
- 3) ได้ดำเนินการประชาสัมพันธ์การดำเนินงานของสวนป่า ทั้งกับหน่วยงานราชการระดับจังหวัด องค์กรปกครองส่วนท้องถิ่น ตลอดจนราษฎรรอบใกล้เคียงพื้นที่สวนป่า
- 4) มีมวลชนสัมพันธ์กับราษฎร และหน่วยงาน รอบๆสวนป่าที่ดี และรวมทั้งมีกิจกรรมการดำเนินการบูรณาการมีส่วนร่วมกับชุมชนอย่างเหมาะสม
- 5) มีการอนุรักษ์และรักษาสิ่งแวดล้อมที่ชัดเจนและต่อเนื่อง อาทิ การจัดทำฝายชะลอน้ำ การส่งเสริมความหลากหลายทางชนิดพันธุ์พืช และสัตว์ป่า การประเมินผลกระทบด้านสิ่งแวดล้อม การทำแนวป้องกันรอบนอก แนวป้องกันสองฝั่งลำห้วย เป็นต้น

##### จุดอ่อน (Weakness)

1. มีปัญหาความต้องการพื้นที่เป็นของตนเองของราษฎรและการไม่ให้ความร่วมมือในการดำเนินงานกับสวนป่า
2. ราษฎรในชุมชนใกล้เคียงสวนป่าที่ทำกิจกรรมในพื้นที่สวนปายังยึดติดอยู่กับการทำพืชเกษตรที่ให้ ผลผลิตระยะสั้นมากกว่าผลผลิตจากการปลูกสร้างสวนป่าซึ่งเป็นผลผลิตระยะยาว
3. ผู้ปฏิบัติงาน ต้องยึดติดกับระบบราชการ ที่ล่าช้า ไม่คล่องตัวอายุมาก
4. พนักงานและคนงานขาดการฝึกฝนและอบรมอย่างต่อเนื่อง
5. เครื่องจักรเครื่องมือเครื่องใช้มีอายุการใช้งานยาวนาน มีสภาพเสื่อมทรุดโทรม สิ้นเปลืองเชื้อเพลิงและการซ่อมแซมสูง

## 2.18 การวิเคราะห์สภาพแวดล้อมภายนอกองค์กร

1. สวนป่าได้ให้ราษฎรในชุมชนท้องถิ่นรอบๆสวนป่า เข้าทำระบบวนเกษตรในพื้นที่ของสวนป่า และบริเวณที่ไม้ยูคาลิปตัสยังเล็ก ช่วยสร้างรายได้แก่ชุมชนท้องถิ่น และให้ราษฎรช่วยดูแลไม้ยูคาลิปตัส ช่วยลดต้นทุนในการดูแล บำรุงรักษาสวนป่าของ อ.อ.ป. และลดปัญหาด้านมวลชน
2. สวนป่าได้ให้ความอนุเคราะห์และช่วยเหลือชุมชนรอบๆ สวนป่าในด้านต่างๆ เช่น เครื่องจักรยานพาหนะ ทำให้ลดปัญหาด้านมวลชน

3. นโยบายของรัฐที่เอื้อประโยชน์ สร้างโอกาสให้ชุมชนท้องถิ่นมีโอกาสในการประกอบอาชีพ ทำให้ชุมชนท้องถิ่นมีโอกาสในการประกอบอาชีพได้อิสระมากขึ้น และเป็นการสร้างรายได้ให้ชุมชนท้องถิ่นและความมั่นคงให้ราษฎร

4. รัฐมีนโยบายส่งเสริมการปลูกป่าเศรษฐกิจ และคำนึงถึงปัญหาโลกร้อนมากขึ้น
5. ตลาดไม้ยูคาลิปตัสทั้งในประเทศและต่างประเทศมีความต้องการสูงขึ้นอย่างต่อเนื่อง
6. การได้รับการรับรองมาตรฐานการจัดการสวนป่าอย่างยั่งยืนทำให้ได้รับการยอมรับในสินค้า
5. ชุมชนรอบสวนป่ามีทัศนคติที่ดีขึ้น ให้ความสนใจ สนับสนุนกิจการของสวนป่า
6. พื้นที่สวนป่ามีขนาดใหญ่ มีหลายสภาพภูมิประเทศ และมีความหลากหลายของพันธุ์พืช ทำให้มีโอกาสในการพัฒนาการดำเนินธุรกิจด้านอื่น ๆ นอกเหนือจากการทำไม้ และปลูกสร้างสวนป่า

### ข้อจำกัด (Threat)

1. ภาวะเปียกที่เกี่ยวข้องกับการดำเนินงานมีมาก มีขั้นตอนยาวยาวนานล่าช้า ทำให้ขาดความคล่องตัว และการเสียโอกาสในการดำเนินงานทางธุรกิจ
3. ภาพลักษณ์การทำงานด้านการทำไม้ การเผา การถางเตรียมพื้นที่สวนกระแสด การอนุรักษ์ และปัญหาการเปลี่ยนแปลงของสภาพภูมิอากาศของโลก และ ประเทศ
4. งบประมาณที่ได้จำกัด เนื่องจากการขาดสภาพคล่องทางการเงินของ อ.อ.ป.
5. เจ้าหน้าที่ตรวจตราพื้นที่สวนป่า เทียบต่อพื้นที่ดูแล มีจำนวนน้อย
6. ปัญหาโลกร้อน ทำให้ฤดูกาล เปลี่ยนแปลง วางแผนการทำงานยาก

## 2.19 ผลกระทบด้านสังคม และเศรษฐกิจ ของชุมชนรอบ ๆ สวนป่าด้านขุนทด

### การใช้ประโยชน์ที่ดิน

ลักษณะการใช้ที่ดินพื้นที่สวนป่าและพื้นที่โดยรอบสวนป่า พื้นที่ส่วนใหญ่เป็นป่าเต็งรัง รองลงมาเป็นสวนป่าปลูกและพื้นที่เกษตรกรรมตามลำดับโดยพบลักษณะของพื้นที่เกษตรและป่าเสื่อมโทรมกระจายรอบพื้นที่สวนป่า สวนป่ามีการปกคลุมขอบเขตของพื้นที่ชัดเจนและมีการปฏิบัติด้วยหลักการอนุรักษ์ ทำให้สภาพพื้นที่ในบริเวณสวนป่ายังคงสภาพความอุดมสมบูรณ์ ไม่พบการบุกรุกเพิ่มเติมหรือมีผลกระทบต่อสังคมในการครอบครองพื้นที่ทำกินกับชุมชน

### น้ำและการใช้น้ำ

สวนป่าและชุมชนโดยรอบพื้นที่สวนป่าใช้น้ำบ่อปริมาณน้ำมีเพียงพอกับความต้องการ สำหรับในเรื่องของคุณภาพน้ำสวนป่า ต้นไม้จะเป็นตัวที่คอยดูดซับน้ำและชะลอการไหลของน้ำเสียลงสู่แหล่งน้ำธรรมชาติ ดังนั้นการดำเนินงานของสวนป่าจึงไม่มีผลกระทบในทางลบต่อคุณภาพน้ำของชุมชน

### สภาพเศรษฐกิจ การจ้างแรงงาน

ผลกระทบด้านเศรษฐกิจ การดำเนินงานของสวนป่าจะมีผลต่อการเพิ่มรายได้ให้กับชุมชน แรงงานที่ทำงานกับสวนป่าสามารถมีงานทำที่เป็นประจำ และสามารถนำรายได้จากการทำงาน เป็นค่าเล่าเรียน ค่าใช้จ่ายในชีวิตประจำวันได้ งานสวนป่าดำเนินการช่วยเหลือโดยการจ้างเหมาการทำงานในบางกิจกรรม เพื่อให้คนงานสวนป่าได้มีเวลาเหลือในการออกไปหารายได้จากงานอื่นๆเพิ่มเติม อีกส่วนหนึ่ง

### ด้านสุขภาพอนามัย และความปลอดภัย

งานสวนป่าได้ให้สวัสดิการเรื่องความปลอดภัยในการทำงาน มีการฝึกอบรมทวนเป็นประจำทุกๆปี มีการให้สวัสดิการยา และฝึกอบรมทวนขั้นตอนการปฐมพยาบาลให้กับผู้ปฏิบัติงาน เพื่อการปฐมพยาบาล

เบื้องต้น รวมทั้งการประกันอุบัติเหตุจากการทำงาน รวมทั้งในระหว่างการทำงานสวนป่าได้มีอุปกรณ์สำหรับความปลอดภัยให้กับคนงานตามลักษณะงานอย่างทั่วถึง

#### 2.20 กระบวนการมีส่วนร่วม

ที่	รายการ	หน่วย	ปี 2563	ปี 2564 (เป้าหมาย)
1	การประชุมร่วมกับชุมชน	จำนวนครั้ง	12	12
2	การเข้าร่วมงานในพิธีต่างๆกับชุมชน	จำนวนครั้ง	12	12
3	การประชุมสัมพันธ์	จำนวนครั้ง	12	12
4	การเข้าร่วมวณเกษตร	จำนวนคน	20	40
5	แรงงานสวนป่า	จำนวนคน	40	40
6	ผู้เข้าเก็บหาของป่า	จำนวนคน	20	20



### 3. แผนการจัดการด้านเศรษฐกิจ

#### 3.1 แผนงานการบำรุงสวนป่าแปลงเก่า ประจำปี 2564

1. ชื่อแผนปฏิบัติการ : การบำรุงสวนป่าแปลงเก่า ไม้ยูคาลิปตัส
2. วัตถุประสงค์ 1) เพื่อบำรุงรักษาสวนป่าเพื่อให้สามารถสร้างผลผลิตได้สูงสุด 2) เพื่อสร้างรายได้ให้แก่ราษฎรในท้องถิ่น 3) เพื่อป้องกันการบุกรุกพื้นที่
3. ขั้นตอนและกิจกรรมการ บำรุงรักษาสวนป่าตามหลักทฤษฎีวิวัฒนาการ และพึงระวังให้มีผลกระทบต่อสิ่งแวดล้อมน้อยที่สุด โดยดำเนินการตามหลักเกณฑ์โครงการปลูกสร้างสวนป่าโดยราษฎรมีส่วนร่วม
4. เป้าหมาย 1) สวนป่าไม้ยูคาลิปตัส พื้นที่ 3,277 ไร่ (งบประมาณลงทุน)
5. ตัวชี้วัด จำนวนพื้นที่สวนป่าดูแลแปลงเก่า
6. งบประมาณ 654,500.-บาท
- 7.. ระยะเวลาดำเนินการ : มกราคม – ธันวาคม 2564
8. แผนปฏิบัติการ แผนงานการบำรุงสวนป่าแปลงเก่า ประจำปี 2564

กิจกรรม	ระยะเวลาดำเนินงาน												ผู้รับผิดชอบ	
	ม.ค.	ก.พ.	มี.ค.	เม.ย.	พ.ค.	มิ.ย.	ก.ค.	ส.ค.	ก.ย.	ต.ค.	พ.ย.	ธ.ค.		
1. ชี้แจงวัตถุประสงค์การจัดการสวนป่าอย่างยั่งยืนให้ราษฎรรับทราบ														หัวหน้าฯ
2. กำจัดวัชพืชครั้งที่ 1														พนักงานฯ
3. สสำรวจอัตราการรอดตาย														พนักงานฯ
4. ป้องกันไฟ ซ่อมแซมทางตรวจการ														พนักงานฯ
5. ตรวจสอบการลักลอบตัดไม้ในพื้นที่สวนป่า														พนักงานฯ
6. ตรวจสอบติดตาม ประเมินผลการดำเนินงาน														ผู้ช่วยฯ
7. รายงานผลการดำเนินงาน														ผู้ช่วยฯ



### 3.2 แผนงานการบำรุงสวนป่าแปลงเก่า ประจำปี 2564

1. ชื่อแผนปฏิบัติการ : การบำรุงสวนป่าแปลงเก่า ไม้ดีมีค่า ตามงบประมาณลงทุน อ.อ.ป.
2. วัตถุประสงค์ 1) เพื่อบำรุงรักษาสวนป่าเพื่อให้สามารถสร้างผลผลิตได้สูงสุด 2) เพื่อสร้างรายได้ให้แก่ราษฎรในท้องถิ่น 3) เพื่อป้องกันการบุกรุกพื้นที่
3. ขั้นตอนและกิจกรรมการ บำรุงรักษาสวนป่าตามหลักทฤษฎีวิถวิทยา และพึงระวังให้มีผลกระทบต่อสิ่งแวดล้อมน้อยที่สุด โดยดำเนินการตามหลักเกณฑ์โครงการปลูกสร้างสวนป่าโดยราษฎรมีส่วนร่วม
4. เป้าหมาย สวนป่าชนิดไม้อื่นๆ พื้นที่ 100 ไร่ (งบประมาณลงทุน)
5. ตัวชี้วัด จำนวนพื้นที่สวนป่าดูแลแปลงเก่า
6. งบประมาณ 155,050.-บาท
- 7.. ระยะเวลาดำเนินการ : มกราคม – ธันวาคม 2564
8. แผนปฏิบัติการ แผนงานการบำรุงสวนป่าแปลงเก่า ประจำปี 2564

กิจกรรม	ระยะเวลาดำเนินงาน											ผู้รับผิดชอบ	
	ม.ค.	ก.พ.	มี.ค.	เม.ย.	พ.ค.	มิ.ย.	ก.ค.	ส.ค.	ก.ย.	ต.ค.	พ.ย.		ธ.ค.
1. ชี้แจงวัตถุประสงค์การจัดการสวนป่าอย่างยั่งยืนให้ราษฎรรับทราบ													หัวหน้าฯ
2. กำจัดวัชพืชครั้งที่ 1													พนักงานฯ
3. ใส่ปุ๋ย ครั้งที่ 1 (ถ้ามี)													พนักงานฯ
4. กำจัดวัชพืชครั้งที่ 2 (ถ้ามี)													พนักงานฯ
5. กำจัดวัชพืชครั้งที่ 3 (ถ้ามี)													พนักงานฯ
6. ป้องกันไฟ													
7. สสำรวจอัตราการรอดตาย													ผู้ช่วยฯ
8. ซ่อมแซมทางตรวจการ													พนักงานฯ
9. ตรวจสอบการลักลอบตัดไม้ในพื้นที่สวนป่า													พนักงานฯ
10. ตรวจสอบติดตาม ประเมินผลการดำเนินงาน													ผู้ช่วยฯ
11. รายงานผลการดำเนินงาน													ผู้ช่วยฯ



### 3.3 แผนงานการบำรุงสวนป่าแปลงเก่า ประจำปี 2564

1. ชื่อแผนปฏิบัติการ : การบำรุงสวนป่าแปลงเก่า ไม้ยูคาลิปตัส ตามงบอุดหนุนจากรัฐบาล
2. วัตถุประสงค์ 1) เพื่อบำรุงรักษาสวนป่าเพื่อให้สามารถสร้างผลผลิตได้สูงสุด 2) เพื่อสร้างรายได้ให้แก่ราษฎรในท้องถิ่น 3) เพื่อป้องกันการบุกรุกพื้นที่
3. ขั้นตอนและกิจกรรมการ บำรุงรักษาสวนป่าตามหลักทฤษฎี และพึงระวังให้มีผลกระทบต่อสิ่งแวดล้อมน้อยที่สุด โดยดำเนินการตามหลักเกณฑ์โครงการปลูกสร้างสวนป่าโดยราษฎรมีส่วนร่วม
4. เป้าหมาย สวนป่าไม้ยูคาลิปตัสแปลงปี 2560 พื้นที่ 500 ไร่ (งบอุดหนุนจากรัฐบาล)
5. ตัวชี้วัด จำนวนพื้นที่สวนป่าดูแลแปลงเก่า
6. งบประมาณ 167,500.-บาท
- 7.. ระยะเวลาดำเนินการ : มกราคม – ธันวาคม 2564
8. แผนปฏิบัติการ แผนงานการบำรุงสวนป่าแปลงเก่า ประจำปี 2564

กิจกรรม	ระยะเวลาดำเนินงาน												ผู้รับผิดชอบ	
	ม.ค.	ก.พ.	มี.ค.	เม.ย.	พ.ค.	มิ.ย.	ก.ค.	ส.ค.	ก.ย.	ต.ค.	พ.ย.	ธ.ค.		
1. ชี้แจงวัตถุประสงค์การจัดการสวนป่าอย่างยั่งยืนให้ราษฎรรับทราบ														หัวหน้าฯ
2. กำจัดวัชพืช														พนักงานฯ
3. สำรวจอัตราการรอดตาย														ผู้ช่วยฯ
4. ป้องกันไฟ														พนักงานฯ
5. ตรวจสอบการลักลอบตัดไม้ในพื้นที่สวนป่า														พนักงานฯ
6. ตรวจสอบติดตาม ประเมินผลการดำเนินงาน														ผู้ช่วยฯ
7. รายงานผลการดำเนินงาน														ผู้ช่วยฯ



แผนงานการบำรุงสวนป่าแปลงเก่าไม้ยูคาลิปตัส แปลงปี 2562 ตามงบประมาณอุดหนุนรัฐบาล ประจำปี 2564

1. ชื่อแผนปฏิบัติการ : การบำรุงสวนป่าแปลงเก่า ไม้ยูคาลิปตัส งบอุดหนุนจากรัฐบาล
2. วัตถุประสงค์ 1) เพื่อบำรุงรักษาสวนป่าเพื่อให้สามารถสร้างผลผลิตได้สูงสุด 2) เพื่อสร้างรายได้ให้แก่ราษฎรในท้องถิ่น 3) เพื่อป้องกันการบุกรุกพื้นที่
3. ขั้นตอนและกิจกรรมการ บำรุงรักษาสวนป่าตามหลักทวนวัฒนวิทยา และพึงระวังให้มีผลกระทบต่อสิ่งแวดล้อมน้อยที่สุด โดยดำเนินการตามหลักเกณฑ์โครงการปลูกสร้างสวนป่าโดยราษฎรมีส่วนร่วม
4. เป้าหมาย สวนป่าไม้ยูคาลิปตัสแปลงปี 2562 พื้นที่ 500 ไร่ (งบอุดหนุนจากรัฐบาล)
5. ตัวชี้วัด จำนวนพื้นที่สวนป่าดูแลแปลงเก่า
6. งบประมาณ 162,500.-บาท
- 7.. ระยะเวลาดำเนินการ : มกราคม – ธันวาคม 2564
8. แผนปฏิบัติการ แผนงานการบำรุงสวนป่าแปลงเก่า ประจำปี 2564

กิจกรรม	ระยะเวลาดำเนินงาน												ผู้รับผิดชอบ	
	ม.ค.	ก.พ.	มี.ค.	เม.ย.	พ.ค.	มิ.ย.	ก.ค.	ส.ค.	ก.ย.	ต.ค.	พ.ย.	ธ.ค.		
1. ชี้แจงวัตถุประสงค์การจัดการสวนป่าอย่างยั่งยืนให้ราษฎรรับทราบ														หัวหน้าฯ
2. กำจัดวัชพืชครั้งที่														พนักงานฯ
3. สำรวจอัตราการรอดตาย														ผู้ช่วยฯ
4. ป้องกันไฟ														พนักงานฯ
5. ตรวจสอบการลักลอบตัดไม้ในพื้นที่สวนป่า														พนักงานฯ
6. ตรวจสอบติดตาม ประเมินผลการดำเนินงาน														ผู้ช่วยฯ
7. รายงานผลการดำเนินงาน														ผู้ช่วยฯ



### แผนงานการบำรุงสวนป่าแปลงเก่า ไม้ยูคาลิปตัส แปลงปี 2563 ประจำปี 2564

1. ชื่อแผนปฏิบัติการ : การบำรุงสวนป่าแปลงเก่า ไม้ยูคาลิปตัสแปลงปี 2563 งบอุดหนุนจากรัฐบาล
2. วัตถุประสงค์ 1) เพื่อบำรุงรักษาสวนป่าเพื่อให้สามารถสร้างผลผลิตได้สูงสุด 2) เพื่อสร้างรายได้ให้แก่ราษฎรในท้องถิ่น 3) เพื่อป้องกันการบุกรุกพื้นที่
3. ขั้นตอนและกิจกรรมการ บำรุงรักษาสวนป่าตามหลักทวนวัฒนวิทยา และพึงระวังให้มีผลกระทบต่อสิ่งแวดล้อมน้อยที่สุด โดยดำเนินการตามหลักเกณฑ์โครงการปลูกสร้างสวนป่าโดยราษฎรมีส่วนร่วม
4. เป้าหมาย สวนป่าไม้ยูคาลิปตัสแปลงปี 2563 พื้นที่ 150 ไร่ (งบอุดหนุนจากรัฐบาล)
5. ตัวชี้วัด จำนวนพื้นที่สวนป่าดูแลแปลงเก่า
6. งบประมาณ 180,150.-บาท
7. ระยะเวลาดำเนินการ : มกราคม – ธันวาคม 2564
8. แผนปฏิบัติการ แผนงานการบำรุงสวนป่าแปลงเก่า ประจำปี 2564

กิจกรรม	ระยะเวลาดำเนินงาน												ผู้รับผิดชอบ	
	ม.ค.	ก.พ.	มี.ค.	เม.ย.	พ.ค.	มิ.ย.	ก.ค.	ส.ค.	ก.ย.	ต.ค.	พ.ย.	ธ.ค.		
1. ชี้แจงวัตถุประสงค์การจัดการสวนป่าอย่างยั่งยืนให้ราษฎรรับทราบ														หัวหน้าฯ
2. ปลูกซ่อม														พนักงานฯ
3. กำจัดวัชพืชครั้งที่ 1														
4. กำจัดวัชพืชครั้งที่ 2														
5. กำจัดวัชพืชครั้งที่ 3														
6. ใส่ปุ๋ย														
7. สสำรวจอัตราการรอดตาย														ผู้ช่วยฯ
8. ป้องกันไฟ														พนักงานฯ
9. ตรวจสอบการลักลอบตัดไม้ในพื้นที่สวนป่า														พนักงานฯ
10. ตรวจสอบติดตาม ประเมินผลการดำเนินงาน														ผู้ช่วยฯ
11. รายงานผลการดำเนินงาน														ผู้ช่วยฯ



แผนงานการบำรุงสวนป่าแปลงเก่า ไม้ดีมีค่า แปลงปี 2563 ประจำปี 2564

1. ชื่อแผนปฏิบัติการ : การบำรุงสวนป่าแปลงเก่า ไม้ดีมีค่า งบอุดหนุนจากรัฐบาล
2. วัตถุประสงค์ 1) เพื่อบำรุงรักษาสวนป่าเพื่อให้อาจสร้างผลผลิตได้สูงสุด 2) เพื่อสร้างรายได้ให้แก่ราษฎรในท้องถิ่น 3) เพื่อป้องกันการบุกรุกพื้นที่
3. ขั้นตอนและกิจกรรมการ บำรุงรักษาสวนป่าตามหลักทฤษฎี และพึงระวังให้มีผลกระทบต่อสิ่งแวดล้อมน้อยที่สุด โดยดำเนินการตามหลักเกณฑ์โครงการปลูกสร้างสวนป่าโดยราษฎรมีส่วนร่วม
4. เป้าหมาย สวนป่าชนิดไม้อื่นๆ พื้นที่ 50 ไร่ (งบอุดหนุนจากรัฐบาล)
5. ตัวชี้วัด จำนวนพื้นที่สวนป่าดูแลแปลงเก่า
6. งบประมาณ 81,000.-บาท
- 7.. ระยะเวลาดำเนินการ : มกราคม – ธันวาคม 2564
8. แผนปฏิบัติการ แผนงานการบำรุงสวนป่าแปลงเก่า ประจำปี 2564

กิจกรรม	ระยะเวลาดำเนินงาน												ผู้รับผิดชอบ
	ม.ค.	ก.พ.	มี.ค.	เม.ย.	พ.ค.	มิ.ย.	ก.ค.	ส.ค.	ก.ย.	ต.ค.	พ.ย.	ธ.ค.	
1. ชี้แจงวัตถุประสงค์การจัดการสวนป่าอย่างยั่งยืนให้ราษฎรรับทราบ													หัวหน้าฯ
3. กำจัดวัชพืชครั้งที่ 1													พนักงานฯ
4. ใส่ปุ๋ย													พนักงานฯ
5. ปลูกซ่อม													พนักงานฯ
6. กำจัดวัชพืชครั้งที่ 2													พนักงานฯ
7. กำจัดวัชพืชครั้งที่ 3													
8. ป้องกันไฟ													พนักงานฯ
9. สำรวจอัตราการรอดตาย													ผู้ช่วยฯ
10. ซ่อมแซมทางตรวจการ													พนักงานฯ
11. ตรวจสอบการลักลอบตัดไม้ในพื้นที่สวนป่า													พนักงานฯ
12. ตรวจสอบติดตาม ประเมินผลการดำเนินงาน													ผู้ช่วยฯ
13. รายงานผลการดำเนินงาน													ผู้ช่วยฯ



### 3.4 แผนงานจัดการผลผลิต ไม้ยูคาลิปตัสสวนป่า ประจำปี 2564

1. ชื่อแผนปฏิบัติการ : การจัดการผลผลิตไม้ยูคาลิปตัสสวนป่า
2. วัตถุประสงค์ เพื่อสร้างรายได้ให้องค์การอุตสาหกรรมป่าไม้
3. ขั้นตอนและกิจกรรมการ จัดทำประชาคมราษฎรในพื้นที่สวนป่าที่จะดำเนินการ เพื่อขอความเห็นชอบในการทำไม้ออกจากสวนป่า แจกขอตัดไม้ต่อเจ้าหน้าที่ป่าไม้ท้องถิ่น และดำเนินการชำระค่าภาคหลวง ทำไม้ออกตามหลักวิชาการ เพื่อลดกระทบที่จะเกิดขึ้นทั้งต่อสิ่งแวดล้อม และสังคม
4. เป้าหมาย ทำไม้ออกจำนวน 10,000 ต้น จำหน่ายจำนวน 10,000 ต้น
5. ตัวชี้วัด 1. จำนวนปริมาตรทำไม้ออก 6. งบประมาณ ค่าใช้จ่าย 7.599 ล้านบาท มูลค่าการจำหน่าย 10.95 ล้านบาท
7. ระยะเวลาดำเนินการ : มกราคม – ธันวาคม 2564
8. แผนปฏิบัติการ แผนงานจัดการผลผลิต ไม้ยูคาลิปตัสสวนป่า ประจำปี 2564

ลำดับ	ขั้นตอน/กิจกรรม	ระยะเวลาดำเนินการ												ผู้รับผิดชอบ	
		มค	กพ	มีค	เมย	พค	มิย	กค	สค	กย	ตค	พย	ธค		
1	จัดทำแผนการผลิต-จำหน่าย ตามแผนดำเนินงานและงบประมาณที่ได้รับอนุมัติประจำปี														หัวหน้าฯ
2	จัดทำประชาคมราษฎรในพื้นที่ ชี้แจงแผนงานและการเข้าทำไม้ได้เร็วสวนป่า (ในพื้นที่สวนป่าที่จำเป็นต้องนำผลผลิตประชาคมประกอบขอใบอนุญาตทำไม้)														หัวหน้าฯ ผู้ช่วยฯ
3	ดำเนินการขออนุญาตทำไม้ออกตามระเบียบที่กำหนด (ระเบียบกรมป่าไม้ตามเงื่อนไขสัมปทาน/งบประมาณ อ.ป./งบประมาณของกรมป่าไม้)และติดต่อประสานงานจนได้รับอนุญาตให้ทำไม้ออก พร้อมชำระค่าซื้อไม้/ค่าภาคหลวงตามระเบียบที่กำหนดไว้														หัวหน้าฯ
4	การประมูลจำหน่าย														ออป.เขต
5	ดำเนินการทำไม้ออก/ พร้อมควบคุมการทำไม้ตามระเบียบที่กำหนด/ซึ่งน้ำหนักไม้โตเร็ว และส่งมอบไม้ให้ผู้ซื้อ โดยจัดทำรายละเอียดการส่งมอบไว้เป็นหลักฐาน														ผู้ช่วยฯ พนักงานฯ
6	สรุปผลการดำเนินงานทำไม้และการส่งมอบไม้ให้ผู้ซื้อให้ ออป.เขต/ ออป.ภาค ทุก 15 วัน พร้อมเบิกเงิน ค่าใช้จ่ายทำไม้ให้ผู้รับจ้างทำไม้														ผู้ช่วยฯ พนักงานฯ



#### 4. แผนการจัดการด้านสิ่งแวดล้อม

แผนงาน โครงการบริหารจัดการพื้นที่อนุรักษ์ในสวนป่า

1. ชื่อแผนปฏิบัติการ : โครงการบริหารจัดการพื้นที่อนุรักษ์ในสวนป่า สวนป่า
2. วัตถุประสงค์
  1. เพื่อกำหนดขอบเขตของพื้นที่อนุรักษ์ในสวนป่าให้ชัดเจน
  2. เพื่อให้มีรูปแบบและกิจกรรมการบริหารจัดการพื้นที่อนุรักษ์ที่สามารถตอบสนองต่อการดำเนินงานของสวนป่าได้
3. ขั้นตอนและกิจกรรมการ ดำเนินการกำหนดขอบเขตของพื้นที่อนุรักษ์และ ดำเนินการจัดการพื้นที่ที่สามารถตอบสนองต่อการดำเนินงานของสวนป่า
4. เป้าหมาย บำรุงดูแลรักษาพื้นที่เพื่ออนุรักษ์/พื้นที่ป่าตัวแทน พื้นที่ 2,406.69 ไร่
5. ตัวชี้วัด -
6. งบประมาณ 194,400.-บาท
7. ระยะเวลาดำเนินการ : ม.ค. – ธ.ค. 64
8. แผนปฏิบัติการ แผนงานอนุรักษ์พันธุกรรมไม้ดั้งเดิมและหายากในพื้นที่สวนป่า ประจำปี 2564

ลำดับ	ขั้นตอนและกิจกรรมดำเนินงาน	ระยะเวลาการดำเนินงาน											ผู้รับผิดชอบ	
		ม.ค.	ก.พ.	มี.ค.	เม.ย.	พ.ค.	มิ.ย.	ก.ค.	ส.ค.	ก.ย.	ต.ค.	พ.ย.		ธ.ค.
1	สวนป่าสำรวจและกำหนดขอบเขตพื้นที่อนุรักษ์ในสวนป่า													ผู้ช่วยฯ
2	กำหนดขอบเขตพื้นที่อนุรักษ์ในสวนป่าและทำเครื่องหมายแสดงแนวเขต													ผู้ช่วยฯ
3	ดำเนินการตามหลักเกณฑ์การดำเนินการในพื้นที่อนุรักษ์ของสวนป่า													ผู้ช่วยฯ
4	จัดทำแผนที่พื้นที่อนุรักษ์ในสวนป่าชัดเจน													ผู้ช่วยฯ
5	ป้ายสื่อความหมายพื้นที่อนุรักษ์ - ซ่อมแซมป้ายสื่อความหมาย													พนักงานฯ
6	ซ่อมแซมฝายชะลอน้ำ													พนักงานฯ
7	ปลูกไม้เสริมในพื้นที่อนุรักษ์													พนักงานฯ
8	ลาดตระเวน ตรวจสอบเพื่อป้องกันการกระทำผิด													พนักงานฯ
9	บันทึกผลการตรวจสอบต้นไม้/พื้นที่อนุรักษ์ /พืชอุทยาน													ผู้ช่วยฯ พนักงานฯ
10	รายงานผลการดำเนินงาน													ผู้ช่วยฯ





## 5. แผนการจัดการด้านสังคมและการพัฒนาบุคลากร

แผนงาน การจัดการด้านการพัฒนาบุคลากรและชุมชนรอบสวนป่า

1. ชื่อแผนปฏิบัติการ : แผนการจัดการด้านการพัฒนาบุคลากรและชุมชนรอบพื้นที่สวนป่า
2. วัตถุประสงค์ เพื่อเป็นการพัฒนาบุคลากรให้มีความชำนาญในหน้าที่ 2. เสริมสร้างความรู้เพื่อให้เกิดการพัฒนาในอาชีพ
3. ขั้นตอนและกิจกรรมการ ดำเนินการฝึกอบรมระหว่างการทำงาน และ การอบรมเชิงปฏิบัติการ
4. เป้าหมาย ร้อยละการจ้างแรงงานในท้องถิ่นมากกว่าปีที่ผ่านมา
5. ตัวชี้วัด พนักงานคนงานมีความรู้เพิ่มขึ้น
6. งบประมาณ - บาท
7. ระยะเวลาดำเนินการ : ม.ค. - ธ.ค. 64
8. แผนปฏิบัติการ แผนงานการจัดการด้านการพัฒนาบุคลากรและชุมชนรอบพื้นที่สวนป่า ประจำปี 2564

จุดมุ่งหมายเพื่อการพัฒนา (Goals)	ตัวชี้วัด (KPIs)	หัวข้อการอบรม	ช่วงเวลา	วิธีการฝึกอบรม
1. ระบบสำนักงานที่รวดเร็ว ถูกต้องและเป็นระเบียบเรียบร้อย	1) ความสะอาดเรียบร้อย 2) ความรวดเร็วในการค้นหาความถูกต้องของข้อมูล 3) ความถูกต้องเกี่ยวกับการเบิกจ่าย	1) ระเบียบงานสารบัญ สำนักงาน 2) คอมพิวเตอร์เบื้องต้น 3) ระเบียบว่าด้วยเรื่องพัสดุ	ม.ค. - ธ.ค. 64 ม.ค. - ธ.ค. 64 ม.ค. - ธ.ค. 64	การฝึกอบรมระหว่างทำงาน (on the job Training) การฝึกปฏิบัติ (Practical Exercise) ศึกษาด้วยตนเอง (Self-Study)
2. พนักงานและราษฎรในท้องที่ได้รับความรู้ ความเข้าใจในงาน	1) รายการเบิกจ่ายยาลดลง 2) รายได้จากการส่งเสริมอาชีพ 3) คุณภาพของงาน 4) ปริมาณของงาน 5) ประสิทธิภาพของงาน	1) การอบรมปฐมพยาบาล 2) การส่งเสริมอาชีพทางเลือก 1) การปลูกสร้างสวนป่าไม้ยูคาลิปตัส 2) ขั้นตอนและวิธีการทำไม้ 3) ความรู้ด้านเครื่องหาค่าพิกัดดาวเทียม 4) การดูแล บำรุงรักษาเครื่องจักร เครื่องยนต์ 5) การจัดการสวนป่าอย่างยั่งยืน 6) กฎหมายที่เกี่ยวข้องกับการดำเนินงาน 7) ความปลอดภัยในการทำงาน 8) การป้องกันไฟป่า 9) การตรวจตราป้องกัน	ม.ค. - ธ.ค. 64 (ตามความเหมาะสม เนื่องจากได้รับผลกระทบจากสถานการณ์ Covid-19)	การฝึกอบรมระหว่างทำงาน (on the job Training) การฝึกปฏิบัติ (Practical Exercise) ศึกษาด้วยตนเอง (Self-Study)



## 6. การตรวจติดตามผลกระทบด้านสังคมและสิ่งแวดล้อม

การประเมินผลกระทบในแต่ละกิจกรรม จะทำเมื่อมีวิเคราะห์การประเมินผลกระทบที่อาจเกิดขึ้นเป็นรายแปลงก่อน โดยดูจากคู่มือการประเมินผลกระทบด้านสังคมและสิ่งแวดล้อม องค์การอุตสาหกรรมป่าไม้ภาคตะวันออกเฉียงเหนือ

### การประเมินผลกระทบกิจกรรมพัฒนาปลูกใหม่/ดูแลแปลงเก่า

กิจกรรมย่อย	ผลกระทบ	การดำเนินงาน	การป้องกัน	แนวทางแก้ไข	ผลการติดตาม
1) เก็บริบ สุม เผา	กรณีดำเนินการอยู่ในพื้นที่ในรัศมี 1 กิโลเมตรจากชุมชน อาจก่อให้เกิดฝุ่น, เขม่าควัน	1. ดำเนินการตามแนวทางการแก้ไขปัญหามลพิษจากการเผาในที่โล่ง 2. ควบคุมการทำกิจกรรมให้เป็นไปตามที่กำหนดตามแนวทางการแก้ไขปัญหามลพิษจากการเผาในที่โล่ง 3. สอบถามผู้ที่อยู่ในพื้นที่ถึงการเกิดผลกระทบ	1. ดำเนินการตามแนวทางการแก้ไขปัญหามลพิษจากการเผาในที่โล่ง 2. ควบคุมการทำกิจกรรม	ให้มีการฉีดน้ำเป็นระยะเพื่อลดการเกิดฝุ่น เขม่าควัน	1. ผู้ควบคุมงานรายงานภาพถ่าย - ก่อนการเก็บริบสุมเผา - ในระหว่างการเก็บริบสุมเผา - หลังการเก็บริบ สุมเผา และห้ามไม่ให้มีการเผาที่ริมทางใกล้ถนน 2. กรณีอยู่ในรัศมี 1 กิโลเมตรจากชุมชนแนบผลการสอบถามผู้อยู่ในพื้นที่
2) เตรียมพื้นที่โดยเครื่องจักรกล	1. กรณีพื้นที่ใกล้แหล่งชุมชนในรัศมี 200 เมตร อาจก่อให้เกิดผลกระทบเรื่องฝุ่นละออง 2. 200 เมตร อาจก่อให้เกิดผลกระทบเรื่องเสียง 3. มีการชะล้างพังทลายของดิน	1. ให้ผู้ที่ได้รับการแต่งตั้งในการควบคุมการทำงานการดำเนินงานตั้งแต่เริ่มกิจกรรมจนเสร็จสิ้นกิจกรรม 2. ดำเนินการตามแนวทางการปฏิบัติงานที่มีผลกระทบต่ำโดยเคร่งครัด (เอกสารแนบ)	1. คัดเลือกเครื่องมือเตรียมพื้นที่ให้เหมาะสมกับสภาพพื้นที่ 2. ดูแลบำรุงรักษาเครื่องมือให้พร้อมใช้งาน 3. กำหนดช่วงเวลาในการปฏิบัติงาน 4. กำหนดทิศทางในการไถตามแนวระดับความสูง 5. กำหนดขอบเขตแนวป้องกันการพังทลาย	1. ให้มีการฉีดน้ำเป็นระยะเพื่อลดการเกิดฝุ่นละออง 2. ปรับเปลี่ยนช่วงเวลาในการปฏิบัติงาน เพื่อลดผลกระทบทางเสียง 3. ทำฝายชะลอน้ำ 4. ขุดลอกและปลูกพืชป้องกันการชะล้างเป็นแนวตักตะกอนดิน	1. กรณีอยู่ห่างจากแหล่งชุมชน แนบแผนที่พร้อมภาพประกอบพื้นที่ใกล้เคียง ของแปลงที่เตรียมพื้นที่ 2. กรณีอยู่ใกล้แหล่งชุมชน แนบผลการสอบถามพร้อมภาพถ่ายประกอบในการแก้ไขปัญห 3. ผู้ควบคุมงานรายงานภาพถ่าย ก่อน/ระหว่างและหลัง การดำเนินการทุกกิจกรรม
3) หมายแนวปลูก	ไม่มีผลกระทบ				
4) ปลูกและปลูกซ่อม	ไม่มีผลกระทบ				
5) ขุดหลุมและรองกันหลุม	ไม่มีผลกระทบ				
6) ขนส่งกล้า	ไม่มีผลกระทบ				
7) กำจัดวัชพืชโดยการถากแนว, ถากรอบโคน	ไม่มีผลกระทบ				ภาพถ่ายกิจกรรม



กิจกรรมย่อย	ผลกระทบ	การดำเนินงาน	การป้องกัน	แนวทางแก้ไข	ผลการติดตาม
8) กำจัดวัชพืช โดยการใช้รถแทรกเตอร์, โรตารีคัตเตอร์	1. กรณีพื้นที่ใกล้แหล่งชุมชนในรัศมี 200 เมตร อาจก่อให้เกิดผลกระทบเรื่องฝุ่นละออง 2. 200 เมตร อาจก่อให้เกิดผลกระทบเรื่องเสียง 3. มีการชะล้างพังทลายของดิน	1. ให้ผู้ที่ได้รับการแต่งตั้งในการควบคุมการทำงานการดำเนินงานตั้งแต่เริ่มกิจกรรมจนเสร็จสิ้นกิจกรรม 2. ดำเนินการตามแนวทางการปฏิบัติงานที่มีผลกระทบต่ำ โดยเคร่งครัด (เอกสารแนบ)	1. คัดเลือกเครื่องมือเตรียมพื้นที่ให้เหมาะสมกับสภาพพื้นที่ 2. ดูแลบำรุงรักษาเครื่องมือให้พร้อมใช้ 3. กำหนดช่วงเวลาในการปฏิบัติงาน 4. กำหนดทิศทางในการไถตามแนวระดับความสูง 5. กำหนดขอบเขตแนวป้องกันการพังทลาย	1. ให้มีการฉีดน้ำเป็นระยะเพื่อลดการเกิดฝุ่นละออง 2. ปรับเปลี่ยนช่วงเวลาในการปฏิบัติงาน เพื่อลดผลกระทบทางเสียง 3. ทำฝายชะลอน้ำ 4. ขุดลอกและปลูกพืชป้องกันการชะล้างเป็นแนวค้ำตะกอนดิน	1. กรณีอยู่ห่างจากแหล่งชุมชน แนบแผนที่พร้อมภาพประกอบพื้นที่ใกล้เคียง ของแปลงที่เตรียมพื้นที่ 2. กรณีอยู่ใกล้แหล่งชุมชน แนบผลการสอบถาม พร้อมภาพถ่ายประกอบในการแก้ไข ปัญหา 3. ผู้ควบคุมงานรายงานภาพถ่าย ก่อน/ระหว่างและหลัง การดำเนินการทุกกิจกรรม
9) กำจัดวัชพืชโดยใช้สารเคมี	1. มีการปนเปื้อนของสารเคมีลงสู่แหล่งน้ำ	อบรมผู้ปฏิบัติงาน/ผู้เกี่ยวข้อง เกี่ยวกับการใช้สารเคมี	1. ทำบันทึกข้อตกลงการใช้สารเคมี (วิธีใช้ วิธีเก็บ วิธีทำลาย)	1. ตรวจสอบคุณภาพน้ำและบำบัดตามหลักวิชาการ 2. ปฐมพยาบาลเบื้องต้น ดำเนินการตามแนวทางการปลอดภัยด้านการปฏิบัติงาน	1. รายงานภาพถ่ายการฉีดพ่นสารเคมี โดยสวมใส่ชุดป้องกันที่ถูกต้อง 2. ผลการตรวจสอบประเมินคุณภาพน้ำประจำปี (ทุกเดือนธันวาคม)
10) ใส่ปุ๋ย	1. มีการปนเปื้อนของสารเคมีลงสู่แหล่งน้ำ	อบรมผู้ปฏิบัติงาน/ผู้เกี่ยวข้อง เกี่ยวกับการใส่ปุ๋ย	1. ใช้วิธีการใส่แบบโลกกลม	1. ตรวจสอบคุณภาพน้ำและบำบัดตามหลักวิชาการ	1. รายงานภาพถ่ายการใส่ปุ๋ย โดยสวมใส่ชุดป้องกันที่ถูกต้อง 2. ผลการตรวจสอบประเมินคุณภาพน้ำประจำปี (ทุกเดือนธันวาคม)
11) สสำรวจเปอร์เซ็นต์รอดตาย	ไม่มีผลกระทบ				
12) ตัดแต่งกิ่ง	ไม่มีผลกระทบ				
13) ทำทางตรวจการณ/ซ่อมทางตรวจการณ	กรณีพื้นที่ใกล้แหล่งชุมชนเกินรัศมี 200 เมตร ไม่มีผลกระทบ				1. แผนที่พร้อมภาพถ่ายบริเวณใกล้เคียงในพื้นที่ทำทางตรวจการณ



กิจกรรมย่อย	ผลกระทบ	การดำเนินงาน	การป้องกัน	แนวทางแก้ไข	ผลการติดตาม
	กรณีพื้นที่ใกล้แหล่งชุมชนในรัศมี 200 เมตร อาจก่อให้เกิดผลกระทบเรื่องฝุ่นละออง 2. กรณีพื้นที่ใกล้แหล่งชุมชนในรัศมี 200 เมตร อาจก่อให้เกิดผลกระทบเรื่องเสียง	1. ให้ผู้ที่ได้รับการแต่งตั้งในการควบคุมการทำงานการดำเนินงานตั้งแต่เริ่มกิจกรรมจนเสร็จสิ้นกิจกรรม 2. ดำเนินการตามแนวทางการปฏิบัติงานที่มีผลกระทบต่ำโดยเคร่งครัด 3. ตรวจสอบผลกระทบจากการทำงานโดยการสอบถามชาวบ้านผู้อยู่ในพื้นที่ดำเนินงาน	คัดเลือกเครื่องมือเตรียมพื้นที่ไม่ให้เหมาะสมกับสภาพพื้นที่ ดำเนินการตามคู่มือการซ่อม/สร้างถนนป่าไม้	ให้มีการฉีดน้ำเป็นระยะเพื่อลดการเกิดฝุ่นละออง	1. กรณีอยู่ห่างจากแหล่งชุมชน แนบแผนที่พร้อมภาพประกอบพื้นที่ใกล้เคียง ของแปลงที่เตรียมพื้นที่ 2. กรณีอยู่ใกล้แหล่งชุมชน แนบผลการสอบถามพร้อมภาพถ่ายประกอบในการแก้ไขปัญหา 3. ผู้ควบคุมงานรายงานภาพถ่าย - ก่อนการฉีดน้ำ - ในระหว่างการฉีดน้ำ - หลังการฉีดน้ำ
14) ป้องกันไฟ	1. กรณีพื้นที่ใกล้แหล่งชุมชนในรัศมี 200 เมตร อาจก่อให้เกิดผลกระทบเรื่องฝุ่นละออง 2. 200 เมตร อาจก่อให้เกิดผลกระทบเรื่องเสียง 3. มีการชะล้างพังทลายของดิน	1. ให้ผู้ที่ได้รับการแต่งตั้งในการควบคุมการทำงานการดำเนินงานตั้งแต่เริ่มกิจกรรมจนเสร็จสิ้นกิจกรรม 2. ดำเนินการตามแนวทางการปฏิบัติงานที่มีผลกระทบต่ำโดยเคร่งครัด (เอกสารแนบ)	1. คัดเลือกเครื่องมือเตรียมพื้นที่ให้เหมาะสมกับสภาพพื้นที่ 2. ดูแลบำรุงรักษาเครื่องมือให้พร้อมใช้งาน 3. กำหนดช่วงเวลาในการปฏิบัติงาน 4. กำหนดทิศทางในการไถตามแนวระดับความสูง 5. กำหนดขอบเขตแนวป้องกันการพังทลาย	1. ให้มีการฉีดน้ำเป็นระยะเพื่อลดการเกิดฝุ่นละออง 2. ปรับเปลี่ยนช่วงเวลาในการปฏิบัติงาน เพื่อลดผลกระทบทางเสียง 3. ทำฝายชะลอน้ำ 4. ขุดลอกและปลูกพืชป้องกันการชะล้างเป็นแนวตักตะกอนดิน	1. กรณีอยู่ห่างจากแหล่งชุมชน แนบแผนที่พร้อมภาพประกอบพื้นที่ใกล้เคียง ของแปลงที่เตรียมพื้นที่ 2. กรณีอยู่ใกล้แหล่งชุมชน แนบผลการสอบถามพร้อมภาพถ่ายประกอบในการแก้ไขปัญหา 3. ผู้ควบคุมงานรายงานภาพถ่าย ก่อน/ระหว่างและหลัง การดำเนินการทุกกิจกรรม

### การประเมินผลกระทบกิจกรรมทำไม้

กิจกรรมย่อย	ผลกระทบ	การดำเนินงาน	การป้องกัน	แนวทางแก้ไข	ผลการติดตาม
1) ขออนุญาต	ไม่มีผลกระทบ				
2) สำรองกำลังการผลิต	ไม่มีผลกระทบ				
3) สำรองป่าและกำหนดวิธีการขาย	ไม่มีผลกระทบ				
4) ประมูล	ไม่มีผลกระทบ				



กิจกรรมย่อย	ผลกระทบ	การดำเนินงาน	การป้องกัน	แนวทางแก้ไข	ผลการติดตาม
5) ทำไม้ออก	กรณีใกล้ชุมชน (มีรัศมีห่างไม่เกิน 200) อาจเกิดเสียงดังรบกวน	1. ดำเนินการชี้แจงถึงผลกระทบที่อาจเกิดขึ้นพร้อมทำข้อตกลงร่วมกัน 2. ตรวจสอบผลกระทบจากการทำงานโดยการสอบถามชาวบ้านผู้อยู่ในพื้นที่ดำเนินงาน	1. คัดเลือกเครื่องมือเตรียมพื้นที่ให้เหมาะสมกับสภาพพื้นที่ 2. ดูแลบำรุงรักษาเครื่องมือให้พร้อมใช้งาน 3. กำหนดช่วงเวลาในการปฏิบัติงาน	1. ปรับเปลี่ยนช่วงเวลาในการปฏิบัติงาน เพื่อลดผลกระทบทางเสียง	ผลการสอบถามผู้ที่อยู่ในพื้นที่ พร้อมภาพถ่ายพื้นที่ที่ทำไม้ออก
	การตรวจสอบการพังทลายของดิน	1. ให้ผู้ที่ได้รับการแต่งตั้งในการควบคุมการทำไม้ติดตามการดำเนินงานตั้งแต่เริ่มกิจกรรมจนเสร็จสิ้นกิจกรรม 2. เปรียบเทียบการชะล้าง พังทลายของดินก่อนและหลังการทำกิจกรรม 3. ดำเนินการตามแนวทางการปฏิบัติงานที่มีผลกระทบต่ำโดยเคร่งครัด (เอกสารแนบ)	1. ดำเนินการตามแนวทางการปฏิบัติงานที่มีผลกระทบต่ำ 2. หลีกเลี่ยงการทำไม้ในหน้าฝน 3. ทำถนนป่าไม้เท่าที่จำเป็น 4. คัดเลือกเครื่องมือชักลากไม้ให้เหมาะสมกับสภาพพื้นที่ 5. ดำเนินการตามเทคนิคการทำไม้	1. ขุดลอกปรับพื้นที่ เป็นคันกันดิน 2. ปลูกพืชคลุมดิน 3. ทำฝาย/แนวกันตักตะกอนในจุดที่เกิดการพังทลาย	1. แผนที่ระบุพื้นที่คงสภาพป่าพร้อมภาพถ่ายในจุดดำเนินการ 2. ภาพถ่ายพร้อม ผลจากการตรวจวัดการพังทลายของดิน หากพบว่ามีการพังทลายของดินหลังการทำไม้ ให้สวนป่าวิเคราะห์ปัญหา รายงาน ต้นสังกัด 2. ภาพถ่ายก่อนการทำไม้, ในระหว่างการทำไม้และหลังการทำไม้ 3. ในพื้นที่ใกล้แหล่งน้ำ ให้ดำเนินการปลูกหญ้าแฝกเป็นแนวกันชน 10 เมตร ก่อนถึงแหล่งน้ำ พร้อมรายงานแผนที่จุดที่ทำไม้พร้อมภาพถ่าย 4. ในบริเวณที่เกิดการพังทลาย ให้ดำเนินการจัดทำฝาย/แนวตักตะกอน พร้อมรายงานแผนที่จุดที่ตรวจสอบพร้อมภาพถ่าย
	ผลกระทบของโครงสร้างดิน (ดินอัดแน่น)	1. ปฏิบัติตามเทคนิคการทำไม้ 2. คัดเลือกเครื่องมือเตรียมพื้นที่ให้เหมาะสมกับสภาพพื้นที่	1. กำหนดเส้นทางการชักลากไม้ให้ชัดเจน	1. โถพรวนบริเวณที่เกิดหน้าดินอัดแน่น	1. ภาพถ่ายเส้นทางการชักลากไม้ พร้อมแผนที่ที่กำหนดเส้นทางการชักลากไม้ 2. ผู้ควบคุมงานรายงานภาพถ่าย เส้นทางการก่อน/ระหว่าง/หลัง การชักลากไม้ 3. ติดป้ายประชาสัมพันธ์
	ขยะในพื้นที่ทำไม้	1. ชี้แจงบันทึกข้อตกลงให้กับผู้รับจ้างทำไม้ทราบในข้อปฏิบัติ	1. ติดป้ายประชาสัมพันธ์ห้ามทิ้งขยะในแปลง 2. กำหนดจุดทิ้งขยะ	1. กำหนดผู้รับผิดชอบในการเก็บขยะในแปลง 2. อบรมชี้แจงให้ปฏิบัติงานทุกครั้ง	1 ผู้ควบคุมงานรายงานภาพถ่าย เส้นทางการก่อน/ระหว่าง/หลัง แปลงทำไม้
	การพังทลายของดินลงสู่แหล่งน้ำ	ให้เว้นระยะห่างสองฝั่งลำห้วย ด้านละไม่ต่ำกว่า 5 เมตร และปลูกพืชคลุมดินป้องกันลำห้วย	1. ผู้ควบคุมงานตรวจสอบการทำไม้เป็นระยะ และชี้แจงแนวเขตสองฝั่งลำห้วยให้ผู้รับเหมาหรือผู้ทำไม้ทราบ 2. ทำป้ายแนวเขต steam bank	ขุดลอกและปลูกพืชป้องกันการชะล้างเป็นแนวตักตะกอนดิน	1. ในพื้นที่ใกล้แหล่งน้ำ ให้ดำเนินการทำแนวเขตป้องกัน และปลูกพืชคลุมดินเป็นแนวกันชนไม่ต่ำกว่าด้านละ 5 เมตร ก่อนถึงแหล่งน้ำ



กิจกรรมย่อย	ผลกระทบ	การดำเนินงาน	การป้องกัน	แนวทางแก้ไข	ผลการติดตาม
					2. ภาพการทำไม้ ออก โดยมีการเว้นระยะตามที่กำหนด
6) ขนส่งไม้ไปยังโรงงาน	เรื่องฝุ่นพื้นที่ที่ผ่านชุมชน	1.ชี้แจงให้คนในพื้นที่ ที่มีรถขนส่งไม้ผ่านรับทราบถึงการปฏิบัติงาน 2. ชี้แจงผู้รับเหมาทราบถึงการปฏิบัติงานที่ทำให้เกิดผลกระทบน้อยที่สุด	1. ในการบรรทุกไม้ผ่านบริเวณชุมชนให้ผู้รับเหมาควบคุมความเร็วของรถบรรทุกไม้ 2.กรณีเป็นถนนดินแดงและมีรถบรรทุกไม้วิ่งผ่านชุมชน ให้ผู้รับเหมารดน้ำบริเวณถนนดังกล่าวเพื่อลดการฟุ้งกระจายของฝุ่นละออง 3. แจ้งผู้รับเหมาให้คลุมผ้าใบรถบรรทุกไม้ให้มิดชิดทุกครั้ง	1. ให้มีการฉีดน้ำเป็นระยะเพื่อลดการเกิดฝุ่นละออง 2. กำหนดเส้นทางขนส่งใหม่ให้ผ่านชุมชนน้อยที่สุด	1.แผนที่เส้นทางการเดินทางของผู้รับเหมา 2. กรณีอยู่ใกล้แหล่งชุมชน แบบผลการสอบถาม พร้อมภาพถ่ายประกอบในการแก้ไข ปัญหา 3. ผู้ควบคุมงานรายงานภาพถ่าย ก่อนระหว่าง และหลังการฉีดน้ำ
	ถนนและเส้นทางการสัญจร	1.ชี้แจง แผนการทำงานให้ชุมชนได้รับทราบถึงผลกระทบที่เกิดขึ้นและร่วมกันหาแนวทางแก้ไข 2. ให้ผู้ควบคุมงานการทำไม้ ดูแลการเลือกใช้รถให้เหมาะสมกับสภาพพื้นที่และสภาพถนนชุมชน 3. ซ่อมแซมถนนและเส้นทางสัญจร ก่อนการทำไม้ และหลังทำไม้	1. การทำข้อตกลงระหว่างสวนป่าหรือผู้รับเหมา กับชาวบ้านในพื้นที่ เช่น ซ่อมแซมถนนตามสภาพที่ทำให้เกิดความเสียหาย 2. ควบคุมไม่ให้บรรทุกน้ำหนักไม้เกินที่กฎหมายกำหนด	1. หากเกิดการพังของถนนให้ดำเนินการซ่อมแซมตามสภาพที่ทำให้เกิดความเสียหาย (เท่าที่ทำได้)	1.แผนที่กำหนดเส้นทางการเดินทางของผู้รับเหมา 2.กรณีการขนไม้ผ่านเส้นทางถนนชุมชน ควรมีภาพถ่ายดังนี้ - ถนนก่อนการทำไม้ - ถนนระหว่างทำไม้ - หากเกิดการพังของถนนควรมีการซ่อมถนนตามสมควร (ผลการสอบถามชุมชน) 4. ภาพถ่ายก่อน - หลัง ของถนนหลังการทำไม้
	ไม้หล่นระหว่างขนย้าย	1. ชี้แจงผู้รับเหมาให้ดำเนินการตัดแต่งไม้ไม่ให้พันตัวรถและตัดแต่งไม้ให้มิดชิด และให้ขับรถด้วยความระมัดระวัง 2. กำหนดผู้ควบคุมของสวนป่าให้ตรวจเช็คความเรียบร้อยของรถบรรทุกไม้ก่อนออกจากพื้นที่ทำไม้ 3. กำหนดชุดตรวจสอบและติดตามเส้นทางขนไม้ในเขตชุมชนจนถึงจุดส่งมอบไม้	1.ตัดแต่งไม้ไม่ให้เกินความกว้าง/ยาวของตัวรถ 2.รัดสายรัดไม้กับตัวรถให้แน่น และคลุมผ้าใบ/ตาข่าย/วัสดุคลุม ให้มิดชิด	1. ให้ชุดติดตามเก็บไม้ที่ตกหล่น	1. ภาพถ่ายรถบรรทุกไม้ที่คลุมผ้า 2. กรณีที่เกิดไม้หล่นระหว่างขนย้าย ควรมีภาพถ่ายการเก็บไม้ที่ตกหล่น



## การประเมินผลกระทบกิจกรรมวนเกษตร

กิจกรรมย่อย	ผลกระทบ	การดำเนินงาน	การดำเนินการ/ผลการติดตาม	การป้องกัน	แนวทางแก้ไข
1) ประกาศรับสมัครผู้เข้าร่วมทำวนเกษตรในพื้นที่สวนป่า	ไม่มีผลกระทบ				
2) คัดเลือกผู้สมัครที่มีคุณสมบัติครบถ้วน	ไม่มีผลกระทบ				
3) จัดทำสัญญา	ไม่มีผลกระทบ				
4) ดำเนินการปลูก	การใช้สารเคมี	<ol style="list-style-type: none"> <li>1. ให้เกษตรกรดำเนินการปลูกพืชวนเกษตรตามที่ยื่นใบสมัคร</li> <li>2. ผู้ควบคุมงานดำเนินการตรวจสอบการใช้สารเคมีของเกษตรกรเป็นระยะ</li> <li>3. ตรวจสอบหลักฐานการผ่านการอบรมตามหลักสูตรที่กรมวิชาการเกษตรกำหนด</li> </ol>	<ol style="list-style-type: none"> <li>1. แผนที่ และภาพถ่ายแสดงจุดที่ดำเนินการทำวนเกษตร</li> <li>2. ภาพการทำงานโดยมีการสวมใส่อุปกรณ์ป้องกันที่ถูกต้อง</li> <li>3. ภาพถ่ายการดำเนินการทำวนเกษตร</li> </ol>	<ol style="list-style-type: none"> <li>1. ผู้ควบคุมงาน ดูแลตรวจสอบการใช้สารเคมีของเกษตรกรผู้ทำวนเกษตร</li> </ol>	<ol style="list-style-type: none"> <li>1. หากตรวจพบว่าเกษตรกรใช้สารเคมีต้องห้าม ให้ผู้ควบคุมดำเนินการตัดเตือนไม่ให้ใช้สารเคมีชนิดนั้น</li> <li>2. หากไม่สามารถตัดเตือนได้ ให้ยกเลิกสัญญาการให้ใช้ประโยชน์ที่ดินของวนเกษตร</li> </ol>
5) การเก็บเกี่ยวผลผลิต	ไม่มีผลกระทบ				
6) การดูแลพื้นที่หลังการเก็บเกี่ยว	ขยะจากการทำวนเกษตร (เศษท่อน้ำมัน สำปะหลัง ตอซัง ข้าวโพด ฯ)	<ol style="list-style-type: none"> <li>1. ชี้แจงทำความเข้าใจกับสมาชิกเกี่ยวกับการเก็บขยะในแปลง</li> <li>2. กำหนดผู้ควบคุมแปลงวนเกษตร</li> </ol>	ภาพถ่ายการพื้นที่หลังการเก็บเกี่ยววนเกษตร	<ol style="list-style-type: none"> <li>1. ทำบันทึกข้อตกลงที่กำหนดให้กำจัดขยะที่เกิดจากการทำวนเกษตรให้เรียบร้อย</li> </ol>	<ol style="list-style-type: none"> <li>1. กรณีที่พบขยะที่เกิดจากการทำวนเกษตร ให้ดำเนินการแจ้งสมาชิกในแปลงนั้นๆ มาดำเนินการกำจัดขยะให้เรียบร้อย</li> <li>2. ทำบันทึกตัดเตือน หากไม่สามารถตัดเตือนได้ ให้ยกเลิกสัญญาการใช้ประโยชน์ที่ดินในระบบวนเกษตร</li> </ol>



### การประเมินผลกระทบกิจกรรมดูแลพื้นที่อนุรักษ์

กิจกรรมย่อย	ผลกระทบ	การดำเนินงาน	การดำเนินการ/ผลการติดตาม	การป้องกัน	แนวทางแก้ไข
1) สำรองตรวจสอบพันธุ์พืชและสัตว์หายากและมีแนวโน้มใกล้สูญพันธุ์ในพื้นที่	ไม่มีผลกระทบ				
2) กำหนดขอบเขตพื้นที่	ไม่มีผลกระทบ				
3) การใช้ประโยชน์พื้นที่ร่วมกับชุมชน	การสูญเสียของพันธุ์พืชและสัตว์	1) กำหนดนโยบายห้ามล่าสัตว์ 2) จัดหาผู้ลาดตระเวนตรวจแปลงป้องกันการกระทำผิด 3) ทำหมายแนวเขตพื้นที่ 4) ทำป้ายประชาสัมพันธ์ 5) ป้ายสื่อความหมาย เช่น ป้ายชื่อต้นไม้อนุรักษ์	1) ภาพถ่าย พื้นที่ 2) บันทึกการเก็บหาของป่า	1) ชี้แจงแนวทางเกี่ยวกับนโยบายให้ผู้มีส่วนได้ส่วนเสียทราบ 2) กำหนดพื้นที่ในการเข้าใช้ประโยชน์ 3) กำหนดเวลาในการเข้าใช้ประโยชน์	1) ตักเตือน 2) ถ้ามีการทำซ้ำจะดำเนินการตามกฎหมาย





## ภาคผนวก

### รายการคู่มือที่เกี่ยวข้อง

ภาคผนวกที่ 1 การคัดเลือกสายพันธุ์

ภาคผนวกที่ 2 คู่มือการเลือกใช้อุปกรณ์และเครื่องจักรในกิจกรรมการป่าไม้ของสวนป่าด้านขุนทด

ภาคผนวกที่ 3 ระบบวนวัฒนและเทคนิคการทำไม้ ไม้ยูคาลิปตัส

ภาคผนวกที่ 4 ระบบวนวัฒนและเทคนิคการทำไม้ ไม้ดีมีค่า

### รายการตาราง

ภาคผนวกที่ 5 ตารางแสดงค่าที่เหมาะสมของดินสำหรับการปลูกไม้ยืนต้น

ภาคผนวกที่ 6 ตารางจำแนกการใช้ประโยชน์พื้นที่สวนป่า

ภาคผนวกที่ 7 ตารางแสดงกลุ่มผู้มีส่วนได้ส่วนเสีย (Stakeholders) กับสวนป่าด้านขุนทด

ภาคผนวกที่ 8 ตารางแผนการทำไม้ยูคาลิปตัส ปี 2564-2568 (แผน 5 ปี)

### รายการแผนที่

ภาคผนวกที่ 9 แผนที่แสดงพื้นที่ทำไม้ ประจำปี 2564 มาตรฐาน 1: 50,000

ภาคผนวกที่ 10 แผนที่แสดงพื้นที่ปลูกพืชวนเกษตร

### รายการเอกสารสิทธิ์

ภาคผนวกที่ 11 แสดงหนังสือรับรองการขึ้นทะเบียนที่ดินเป็นสวนป่า



### ภาคผนวกที่ 1 การคัดเลือกสายพันธุ์ สวนป่าด้านขุนทด

สวนป่าด้านขุนทด ได้คัดเลือกสายพันธุ์ที่เหมาะสมกับสภาพพื้นที่ ของสวนป่า โดยพิจารณา ดังนี้  
ไม่ยูคาลิปตัส

ในพื้นที่ของสวนป่าด้านขุนทด สภาพดินเป็นดินร่วนปนทรายมีความสูงจากระดับน้ำทะเลโดยเฉลี่ยอยู่ระหว่าง 300 - 400 เมตร ปริมาณน้ำฝน ตั้งแต่ปี พ.ศ. 2562 เฉลี่ย 800-1,000 มม./ปี จึงมีความเหมาะสมต่อการปลูกสร้างสวนป่ายูคาลิปตัส



ภาคผนวกที่ 2 คู่มือการเลือกใช้อุปกรณ์และเครื่องจักรในกิจกรรมการป่าไม้สวนป่าด้านขุนทด  
องค์การอุตสาหกรรมป่าไม้ภาคตะวันออกเฉียงเหนือ

กิจกรรม	อุปกรณ์	เหตุผล	ลักษณะงานที่ใช้
กิจกรรมด้านการ ทำไม้	เลื่อยโซยนต์	- ควบคุมทิศทางในการโค่นล้มได้ง่าย - สามารถลดการสิ้นเปลืองและสูญเสียเนื้อไม้ - รวดเร็ว สะดวก ลดต้นทุนค่าใช้จ่ายในการทำไม้	โค่น ล้ม ตัดทอนไม้ขนาดใหญ่
	มีด / ขวาน	- มีน้ำหนักเบา สามารถพกพา ปฏิบัติงานได้ทุกสภาพพื้นที่ - เหมาะกับไม้ขนาดเล็ก	- ใช้ในการลิดกิ่งที่มีขนาดเล็ก และตัดไม้ที่มีขนาดเส้นผ่าศูนย์กลางน้อยกว่า 10 เซนติเมตร - ใช้ในการหมายวัด ตัด ทอน - ใช้กำจัดวัชพืช ถาง และสิ่งกีดขวางก่อนโค่นล้มตัดทอนไม้
	เลื่อยลิดกิ่ง	น้ำหนักเบา สามารถปฏิบัติงานได้ทุกสภาพพื้นที่	ใช้สำหรับ ตัด แต่งกิ่งไม้
	รถแทรกเตอร์	- สะดวก รวดเร็ว ปลอดภัย - ลดต้นทุนในการจ้างแรงงานคน มีสมรรถนะที่เหมาะสมกับการทำงานในพื้นที่แปลงทำไม้	- ใช้สำหรับ ชัก ลาก ถอนตอ รวมกอง - ซ่อมแซมทางซีกลากไม้ ทางตรวจการณ์ - เรียงไม้ กระจายไม้ สำหรับเตรียมหมายวัดตัดทอน จัดกองไม้เตรียมจำหน่าย
ปลูกสร้างสวนป่า และบำรุงรักษา สวนป่า 1. กิจกรรมเตรียม พื้นที่	รถแทรกเตอร์ ตีนตะขาบ/ล้อ ยาง รถแบ็คโฮ	- สะดวก รวดเร็ว ปลอดภัย และลดต้นทุนในการจ้างแรงงานคน ใช้ในงานขุด ถอนกำจัดตอออกจากพื้นที่ ซึ่งไม่สามารถใช้แรงงานคนได้ - มีสมรรถนะที่เหมาะสมกับการทำงานในพื้นที่	- ขุดถอนตอ ดัน ปรับ ไถบุกเบิกด้วยผานพรวนจำนวน 3 ใบ ไถพรวนเตรียมพื้นที่ด้วยพรวนไม่น้อยกว่า 5 ใบ - ทำทาง/ซ่อมแซมทางตรวจการณ์ ทำแนวป้องกันไฟ
	มีด/ขวาน	มีน้ำหนักเบา สามารถพกพา ปฏิบัติงานได้ทุกสภาพพื้นที่ และเหมาะกับไม้ขนาดเล็ก ลักษณะงานที่ใช้	- ตัด ฟัน ถาง ลิดกิ่ง ตัดไม้ที่กีดขวางการปฏิบัติงาน เพื่อนำไปเก็บบริสุ่มเผา ในขั้นตอนต่อไป
2. กิจกรรมปักหลัก หมายแนวปลูก	ลวดสลิง / เชือก หมายแนวปลูก	มีความเหนียว ทนทาน ต่อแรงดึง ลดความคลาดเคลื่อนในระยะปลูก และการหมายแนว	- ใช้หมายแนวปลูก
3. กิจกรรมปลูก ปลูกซ่อม (ชนกล้า ไม้ ชุดหลุม และ ปลูก)	- รถบรรทุกขนาดเล็ก	ชนกล้าจากเรือนเพาะได้จำนวนมาก สะดวกในการชนกล้าเข้าแปลงปลูก ลดความกระทบกระเทือนต่อกล้าไม้	- ขนย้ายกล้าไม้ อุปกรณ์จำเป็นและแรงงานคน - ขนย้ายปุ๋ย
	- ตะกร้า บุงกี		สะดวกในการเคลื่อนย้ายกล้าจากรถบรรทุก ไปวางตามหลุมปลูก



กิจกรรม	อุปกรณ์	เหตุผล	ลักษณะงานที่ใช้
			ป้องกันการกระแทกกระเ็นของกล้า ไม้จากการขนย้ายกล้าไปปลูก
	- จอบ เสียม	มีความเหมาะสมต่อลักษณะงาน	- ใช้ขุดหลุมปลูก ฝังกลบ
4. กิจกรรมกำจัด วัชพืช ใส่ปุ๋ย	- รถไถ	สะดวก รวดเร็ว เหมาะกับพื้นที่ที่มีวัชพืชขึ้น หนาแน่น กำจัดยาก ไม่เหมาะกับพื้นที่ปลูกที่ ไม่ได้กำจัดต้อออกก่อน	- ไถกำจัดวัชพืชในระหว่างแถวต้นไม้
	- เครื่องตัดหญ้า	สะดวก รวดเร็ว เหมาะกับพื้นที่ที่ต้องการ ความประณีตในการกำจัดวัชพืช รถไถไม่ สามารถเข้าปฏิบัติงานได้	- กำจัดวัชพืชรอบโคนต้นไม้ และ ระหว่างแถวต้นไม้
	- มีดถาง / จอบ	ใช้ในพื้นที่ที่เครื่องจักรกล ไม่สามารถเข้า ปฏิบัติงานได้ต้องการความประณีตอย่างสูง ลดการเกิดอันตรายต้นไม้ม เช่นต้นไม้มขนาดเล็ก	- มีดถาง ใช้ถางกำจัดวัชพืช ใช้ตัดแต่ง กิ่ง กำจัดเถาวัลย์ - จอบใช้ถากกำจัดวัชพืช พรวนดิน รอบโคนต้น ขุดหลุมใส่ปุ๋ย และฝัง กลบ
การเพาะชำกล้าไม้	พลั่ว คราด จอบ ช้อนพรวน บั้งก็	ตามความเหมาะสมของลักษณะงาน	ใช้ผสมดิน กรอกดินใส่ถุ
	บัวรดน้ำ สายยาง	ตามความเหมาะสมของลักษณะงาน	ใช้รดน้ำ
	ถังฉีดพ่นสารเคมี	ตามความเหมาะสมของลักษณะงาน	ใช้ฉีดพ่นยาบำรุง ปุ๋ยทางใบ ฮอริโมน
	กรรไกรตัดกิ่ง	ตามความเหมาะสมของลักษณะงาน	ใช้ตัดแต่งรากกล้าไม้
	รถเข็นเล็ก	ตามความเหมาะสมของลักษณะงาน	ใช้ขนย้ายกล้าไม้ ขนดิน และอุปกรณ์ อื่นๆ



### ภาคผนวกที่ 3 ระบบวนวัฒนไม้มูลคาลิปตัส

ระบบวนวัฒนสำหรับการจัดการสวนป่า ไม้มูลคาลิปตัส รายละเอียดดังนี้

#### 1. เป้าหมายการปลูกและบำรุงสวนป่า

1. มีต้นไม้เต็มพื้นที่ อัตราการรอดตาย ไม่ต่ำกว่า 90 %
2. การเจริญเติบโตของต้นไม้ดีในปีที่ 1 ให้มีความสูงเฉลี่ย มากกว่า 80 ซม. AYI เพิ่มขึ้น จากเดิม 10 - 20 %
3. คุณภาพลักษณะของไม้ดีเยี่ยมรูปทรงและเนื้อไม้เป็นที่ต้องการของตลาด

#### 2. การปลูกและการบำรุงดูแลรักษา

การปลูกสร้างสวนป่าคาลิปตัส เป็นการพัฒนาปลูกใหม่ ในพื้นที่ที่ทำไม้มูลคาลิปตัสออกจากพื้นที่ และไม่ประสงค์จะไว้หน่อในรอบตัดฟันต่อไป (ปกติไว้เพียง 1 – รอบตัดฟัน)

ปีที่	ช่วงเวลา	กิจกรรม	กิจกรรม / รายละเอียด
1	เม.ย.	การสำรวจพื้นที่ปลูก	ใช้เครื่องมือจับพิกัด GPS ดำเนินการสำรวจ แยกรายละเอียดต่างๆในแต่ละหน่วยจัดการ (Management Unit) ซึ่งประกอบด้วย ถนน ลำห้วย พื้นที่ว่างเปล่าใช้ประโยชน์ไม่ได้ พื้นที่ที่สามารถนำมาปลูกได้จริงๆ พื้นที่อนุรักษ์ (Conservation Zone) แล้วจัดทำแผนที่แสดงรายละเอียดต่างๆ หมายปักหลักแนวเขต และจัดทำป้ายประจำในแต่ละหน่วยจัดการ และส่งตัวอย่างดินไปวิเคราะห์ธาตุอาหารและลักษณะทางกายภาพที่กรมพัฒนาที่ดินในท้องถิ่น
	พ.ค.	การเตรียมพื้นที่ปลูก	โดยทำการขุดถอนตอไม้มูลคาลิปตัสโดยใช้เครื่องจักรกลขนาดใหญ่ รถแบคโฮ ทำการกลบหลุมที่ขุด ดันตอไม้ฯ รวมกองที่ขอบแปลงปลูก ให้ราษฎรในพื้นที่นำเอาตอไม้ไปใช้ประโยชน์ อาทิ เป็นไม้เชื้อเพลิง จากนั้นทำการไถพรวนด้วยรถแทรกเตอร์ล้อยาง ผาน 3 และผาน 5 หรือ 7 ทั่วพื้นที่ เพื่อเปิดหน้าดิน พร้อมดำเนินการในขั้นตอนต่อไป แต่มีการอนุรักษ์ไม้อ่อนุรักษ์ต่างๆ(Eternity Trees) ไว้ในพื้นที่หน่วยจัดการ ตามเกณฑ์ต่อไปนี้ ไม้ที่ใกล้จะสูญพันธุ์ (Endangered Tree) ไม้ที่เสี่ยงต่อการสูญพันธุ์ (Vulnerable Tree) ,ไม้หายาก (Rare Tree) และไม้ที่ถูกคุกคาม (Threatening Tree) ไม้ผลไม้ม (Fruit Tree) ไม้ขนาดใหญ่ และไม้อายุมาก ไม้ที่เป็นที่อยู่อาศัยของนกและสัตว์ป่า
	มิ.ย.	การเตรียมหลักและปักหลักหมายปลูก	มีหลักเกณฑ์ในการดำเนินการดังนี้ ความยาวหลัก 80 – 100 ซม. กว้างประมาณ 1 ซม. เตรียมให้จำนวนพอดี กับจำนวนไม้ที่ปลูก เตรียมเป็นมัด มัดละ 50 อัน - ดึงแนว ระยะปลูกทางทิศตะวันออก – ตก ระยะปลูก ที่นิยม ได้แก่ 2 x 3 เมตร, 1.5 * 4 เมตร
		การเตรียมกล้าไม้	มีรายละเอียดการดำเนินงานดังนี้



ปีที่	ช่วงเวลา	กิจกรรม	กิจกรรม / รายละเอียด
	มิ.ย.		คัดเลือกกล้าไม้ที่มีความเหมาะสมกับพื้นที่ปลูก โดยพิจารณาจากสภาพภูมิประเทศ ปริมาณน้ำฝน ผลผลิตที่ต้องการ เป็นกล้าที่ผ่านการพัฒนาเพื่อให้มีคุณภาพผลผลิตเพิ่มขึ้น รวมถึงมีความทนทานต่อโรคและแมลง หลังจากรับมอบกล้าไม้แล้ว มีการดูแลก่อนลงปลูก ระวังเรื่องปลวก และแมลงทำลาย มีตาข่ายพลาสติก ป้องกันอันตรายจากแสงแดด การขนส่ง กล้าไม้ควรเคลื่อนย้ายให้น้อยที่สุด เพื่อลดความบอบช้ำของกล้าไม้ ภาชนะที่ใช้ขนส่งกล้าไม้ ให้ใช้ตะกร้าที่มีความสูงของขอบด้านบนมากกว่าความสูงของกล้าไม้ หลีกเลี่ยงการซ้อนทับของกล้าไม้
	มิ.ย.	การขุดหลุมปลูก และปลูก	พิจารณาตามความเหมาะสมของฤดูกาลในแต่ละปี บางครั้งฝนอาจมาล่าช้ากว่าปกติ ขุดหลุมดินโดยใช้ไม้ขนาดประมาณ 1.5 - 2 นิ้ว (ใหญ่กว่ากล้าไม้ชนิดหน่อ) ความลึกประมาณ 10 - 15 ซม. นำกล้าไม้ยูคาลิปตัสวางใส่ในหลุม และกลบดินให้แน่น ปลูกให้เป็นแนวเดียวโดยยึดฝั่งใดฝั่งหนึ่งของหลักแนวปลูก ใช้แรงงานคน จำนวน 2 คน เป็นคนขุดหลุม อีกหนึ่งคน เป็นคนปลูก (ชนกล้าและกลบหลุม) สามารถปลูกได้วันละ 3 - 4 ไร่ (267 ต้น/ไร่)
	ก.ค.-ส.ค.	กำจัดวัชพืช	ดำเนินการ 2 ครั้ง ดังนี้ กำจัดวัชพืชครั้งที่ 1 (กลางวงกลม) เพื่อง่ายต่อการใส่ปุ๋ย ลดการรบกวนของวัชพืช พร้อมพรวนดินรอบลำต้นในรัศมี 50 ซม. ใช้แรงงานคนเป็นหลักในการถาก กำจัดวัชพืชครั้งที่ 2 (กลางทั่วพื้นที่) เพื่อเปิดแสง ลดการรบกวนจากวัชพืช ใช้แรงงานคน หรือรถไถขนาดเล็ก ไถกลบวัชพืชระหว่างแถว
	ก.ค.-ส.ค.	การใส่ปุ๋ย	การใส่ปุ๋ยให้ใส่ปุ๋ย สูตรเสมอ 15 - 15 - 15 ปริมาณ 50 กรัมต่อต้น (ขูดยาคูลท์ ปาดครึ่งขวดตวงได้ 50 กรัม) โดยขุดหลุมข้างต้น ซ้าย ขวา 2 หลุม ใส่ปุ๋ยและฝังกลบ ป้องกันปุ๋ยไหล
	ก.ค.-ต.ค.	การปลูกซ่อม	การปลูกซ่อม เพื่อให้ได้ต้นไม้ยูคาลิปตัสเต็มพื้นที่ปลูก โดยจะดำเนินการเพียง 1 ครั้ง พร้อมกับการกำจัดวัชพืชครั้งที่ 1
	พ.ย. - เม.ย.	ป้องกันไฟ	ป้องกันไฟ ทำการตรวจตรา และทำแนวกันไฟในบริเวณที่สุ่มเสี่ยงที่จะเกิดไฟเข้า ทำลายแปลงปลูก โดยใช้รถไถต้นวัชพืชไว้ รวมถึงการชิงเผา ถ้าจำเป็น
	ธ.ค.	การสำรวจอัตรารอดตาย	การสำรวจอัตรารอดตาย ทำการสำรวจ จำนวน 5 % โดยทำการสุ่มเลือกตัวแทนของไม้ยูคาลิปตัส จับฉลากเลือก 1 แถว เช่น แถวที่ 10 ให้ทำการตรวจนับจำนวนต้นที่รอดตายและวัดความสูง ในแถวที่ 10 ทั้งแถว และแถวต่อไปคือแถวที่ 30 , 50 , 70 , .... พร้อมทำเครื่องหมายที่หัวแถวที่ทำการเลือกไว้ด้วย
2	มิ.ย.-ก.ค.	กำจัดวัชพืช	ดำเนินการ 2 ครั้ง กำจัดวัชพืชครั้งที่ 1 (กลางวงกลม) เพื่อง่ายต่อการใส่ปุ๋ย ลดการรบกวนของวัชพืช พร้อมพรวนดินรอบลำต้นในรัศมี 50 ซม. ใช้แรงงานคนเป็นหลักในการถาก กำจัดวัชพืชครั้งที่ 2 (กลางทั่วพื้นที่) เพื่อเปิดแสง ลดการรบกวนจากวัชพืชใช้แรงงานคน หรือรถไถขนาดเล็ก ไถกลบวัชพืชระหว่างแถว



ปีที่	ช่วงเวลา	กิจกรรม	กิจกรรม / รายละเอียด
	ก.ค.-ก.ย.	การใส่ปุ๋ย	ให้ใส่ปุ๋ย สูตรเสมอ15 - 15 - 15ปริมาณ 100 กรัมต่อต้น (ขูดยาकुลท์ ปาดครึ่งขวด ตวงได้ 50 กรัม) โดยขูดหลุมข้างต้น ซ้าย ขวา 2 หลุม ใส่ปุ๋ยและฝังกลบ ป้องกันปุ๋ย ไหลดำเนินการ 2 ครั้ง ดังนี้ ใส่ปุ๋ยครั้งที่ 1 หลังจากกำจัดวัชพืชครั้งที่ 1 ใส่ปุ๋ยครั้งที่ 2 หลังจากกำจัดวัชพืชครั้งที่ 2
	พ.ย. - เม.ย.	ป้องกันไฟ	ทำการตรวจตรา และทำแนวกันไฟในบริเวณที่สุ่มเสี่ยงที่จะเกิดไฟเข้าทำลายแปลงยูคาลิปตัส โดยใช้รถไถต้นวัชพืชไว้ รวมถึงการชิงเผา ถ้าจำเป็น
	ธ.ค.	สำรวจความเจริญเติบโต	ทำการสำรวจ จำนวน 5 % โดยทำการสุ่มเลือกตัวแทนของต้นไม้ จับฉลากเลือก 1 แถว เช่น ได้แถวที่ 10 ให้ทำการตรวจนับจำนวนต้นที่รอดตายและวัดความโต ในแถวที่ 10 ทั้งแถว และแถวต่อไปคือแถวที่ 30 , 50 , 70 , ... พร้อมทั้งทำเครื่องหมายที่หัวแถวที่ทำการเลือกไว้ด้วย
3	มิ.ย.-ก.ค.	กำจัดวัชพืช	ดำเนินการ 2 ครั้ง กำจัดวัชพืชครั้งที่ 1 (กลางทั่วพื้นที่) เพื่อเปิดแสง ลดการรบกวนจากวัชพืช ใช้แรงงานคน หรือรถไถขนาดเล็ก ไถกลบวัชพืชระหว่างแถว กำจัดวัชพืชครั้งที่ 2 (กลางทั่วพื้นที่) เพื่อเปิดแสง ลดการรบกวนจากวัชพืชใช้แรงงานคน หรือรถไถขนาดเล็ก ไถกลบวัชพืชระหว่างแถว
	ก.ค.-ก.ย.	ใส่ปุ๋ย	ให้ใส่หลังจากกำจัดวัชพืชครั้งที่ 1 ใส่ปุ๋ย สูตรเสมอ15 - 15 - 15ปริมาณ 100 กรัมต่อต้น (ขูดยาकुลท์ ปาดครึ่งขวด ตวงได้ 50 กรัม) โดยขูดหลุมข้างต้น ซ้าย ขวา 2 หลุม ใส่ปุ๋ยและฝังกลบ ป้องกันปุ๋ย ไหล
	พ.ย. - เม.ย.	ป้องกันไฟ	ทำการตรวจตรา และทำแนวกันไฟในบริเวณที่สุ่มเสี่ยงที่จะเกิดไฟเข้าทำลายแปลงยูคาลิปตัส โดยใช้รถไถต้นวัชพืชไว้ รวมถึงการชิงเผา ถ้าจำเป็น
	ธ.ค.	การสำรวจความเจริญเติบโต	ทำการสำรวจ จำนวน 5 % โดยทำการสุ่มเลือกตัวแทนของต้นไม้ จับฉลากเลือก 1 แถว เช่น ได้แถวที่ 10 ให้ทำการตรวจนับจำนวนต้นที่รอดตายและวัดความโต ในแถวที่ 10 ทั้งแถว และแถวต่อไปคือแถวที่ 30 , 50 , 70 , ... พร้อมทั้งทำเครื่องหมายที่หัวแถวที่ทำการเลือกไว้ด้วย
4-5	มิ.ย.-ก.ย.	กำจัดวัชพืช(กลางทั่วพื้นที่)	เพื่อเปิดแสงลดการรบกวนจากวัชพืชใช้แรงงานคนหรือรถไถขนาดเล็กไถกลบวัชพืชระหว่างแถว และป้องกันไฟทำการตรวจตราและทำแนวกันไฟในบริเวณที่สุ่มเสี่ยงที่จะเกิดไฟเข้าทำลายแปลงไม้โดยใช้รถไถต้นวัชพืชไว้รวมถึงการชิงเผาถ้าจำเป็น
	ธ.ค.	การสำรวจความเจริญเติบโต	ทำการสำรวจจำนวน 5 % โดยทำการสุ่มเลือกตัวแทนของต้นไม้จับฉลากเลือก 1 แถว เช่นได้แถวที่ 10 ให้ทำการตรวจนับจำนวนต้นที่รอดตายและวัดความโต ในแถวที่ 10 ทั้งแถวและแถวต่อไปคือแถวที่ 30 , 50 , 70 , ... พร้อมทั้งทำเครื่องหมายที่หัวแถวที่ทำการเลือกไว้ด้วย
การบำรุงรักษาสวนป่าไม้ยูคาลิปตัส หลังการทำไม้			
	มี.ค. - พ.ค.	การตัดแต่งหน่อ	ทำการตัดแต่งหน่อ โดยคัดเลือกที่มีสภาพสมบูรณ์ ต้นละ 2 - 3 หน่อ วางตำแหน่งที่เหมาะสม เพื่อให้เจริญเติบโต โดยไม่เบียดบังกัน



ปีที่	ช่วงเวลา	กิจกรรม	กิจกรรม / รายละเอียด
	พ.ค. – มิ.ย.	กำจัดวัชพืช(ถางทั่วพื้นที่)	เพื่อเปิดแสงลดการรบกวนจากวัชพืชใช้แรงงานคนหรือรถไถขนาดเล็กไถกลบวัชพืชระหว่างแถว
	มิ.ย. – ก.ค.	การใส่ปุ๋ย	สูตรเสมอ15 - 15 - 15ปริมาณ 100 กรัมต่อต้น (ขุดยาคุลท์ ปาดครึ่งขุดตรงได้ 50 กรัม) โดยขุดหลุมข้างต้น ซ้าย ขวา 2 หลุม ใส่ปุ๋ยและฝังกลบ ป้องกันปุ๋ยไหล
	พ.ย. – เม.ย.	ป้องกันไฟ	ทำการตรวจตราและทำแนวกันไฟในบริเวณที่สุ่มเสี่ยงที่จะเกิดไฟเข้าทำลายแปลงไม้ โดยใช้รถไถต้นวัชพืชไว้รวมถึงการชิงเผาถ้าจำเป็น
	พ.ย. – ธ.ค.	การสำรวจความเจริญเติบโต	ทำการสำรวจจำนวน 5 % โดยทำการสุ่มเลือกตัวแทนของต้นไม้จับฉลากเลือก 1 แถวเช่นได้แถวที่ 10 ให้ทำการตรวจนับจำนวนต้นที่รอดตายและวัดความโต ในแถวที่ 10 ทั้งแถวและแถวต่อไปคือแถวที่ 30 , 50 , 70 , .... พร้อมทำเครื่องหมายที่หัวแถวที่ทำการเลือกไว้ด้วย





#### ภาคผนวกที่ 4 ระบบวนวัฒนไม้มิตีมีค่า

เป้าหมายการปลูกและบำรุงสวนป่า

มีต้นไม้เต็มพื้นที่ อัตราการรอดตาย ไม่น้อยกว่า 90 %

การเจริญเติบโตของต้นไม้ดีในปีที่ 1 ให้มีความสูงเฉลี่ย มากกว่า 80 ซม. AYIเฉลี่ยเพิ่มขึ้น จากเดิม 10 - 20 %

คุณภาพลักษณะของไม้มิตีเยี่ยมรูปทรงและเนื้อไม้เป็นที่ต้องการของตลาด

ปีที่	ช่วงเวลา	กิจกรรม	รายละเอียด
1	มี.ค.	การสำรวจพื้นที่ปลูก	ใช้เครื่องมือจีพีเอส GPS ดำเนินการสำรวจ แยกรายละเอียดต่างๆในแต่ละหน่วยจัดการ (Management Unit) ซึ่งประกอบด้วย ถนน ลำห้วย พื้นที่ว่างเปล่าใช้ประโยชน์ไม่ได้ พื้นที่ที่สามารถนำมาปลูกได้จริงๆ พื้นที่อนุรักษ์ (Conservation Zone) แล้วจัดทำแผนที่แสดงรายละเอียดต่างๆ หมายปักหลักแนวเขต และจัดทำป้ายประจำในแต่ละหน่วยจัดการ และส่งตัวอย่างดินไปวิเคราะห์ธาตุอาหารและลักษณะทางกายภาพที่กรมพัฒนาที่ดินในท้องถิ่น
	มี.ค. - เม.ย.	การเตรียมพื้นที่ปลูก	โดยทำการขุดถอนต้นไม้เดิมในแปลง โดยใช้เครื่องจักรกลขนาดใหญ่ รถแบคโฮ ทำการกลบหลุมที่ขุด ดันต่อไม้ฯ รวมกองที่ขอบแปลงปลูก ให้ราษฎรในพื้นที่นำเอาต้นไม้ไปใช้ประโยชน์ อาทิ เป็นไม้เชื้อเพลิง จากนั้นทำการไถพรวนด้วยรถแทรกเตอร์ล้อยาง ผาน 3 และผาน 5 หรือ 7 ทั่วพื้นที่ เพื่อเปิดหน้าดิน พร้อมดำเนินการในขั้นตอนต่อไป แต่มีการอนุรักษ์ไม้อ่อนริ้วต่างๆ(Eternity Trees) ต่างๆ ไว้ในพื้นที่หน่วยจัดการ ตามเกณฑ์ต่อไปนี้ ไม้มิตีใกล้จะสูญพันธุ์ (Endangered Tree) ไม้มิตีเสี่ยงต่อการสูญพันธุ์ (Vulnerable Tree) ,ไม้มหายาก (Rare Tree) และไม้มิตีถูกคุกคาม (Threatening Tree) ไม้มผลไม้ (Fruit Tree) ไม้มขนาดใหญ่ และไม้มอายุมาก ไม้มที่เป็นที่อยู่อาศัยของนกและสัตว์ป่า
	พ.ค.	การเตรียมหลักและปักหลักหมายปลูก	มีหลักเกณฑ์ในการดำเนินการดังนี้ ความยาวหลัก 80 – 100 ซม. กว้างประมาณ 1 ซม. เตรียมให้จำนวนพอดี กับจำนวนไม้มิตีที่ปลูก เตรียมเป็นมัด มัดละ 50 อัน - ดึงแนว ระยะเวลาปลูกทางทิศตะวันออก – ตก ระยะเวลาปลูก ที่นิยม ได้แก่ 4 x 4 เมตร, 2 x 8 เมตร เป็นต้น
	พ.ค.	การเตรียมกล้าไม้	มีรายละเอียดการดำเนินงานดังนี้ คัดเลือกกล้าไม้ที่มีความเหมาะสมกับพื้นที่ปลูก โดยพิจารณาจากสภาพภูมิประเทศ ปริมาณน้ำฝน ผลผลิตที่ต้องการ เป็นกล้าที่ผ่านการพัฒนาเพื่อให้มีคุณภาพผลผลิตเพิ่มขึ้น รวมถึงมีความทนทานต่อโรคและแมลง หลังจากรับมอบกล้าไม้แล้ว มีการดูแลก่อนลงปลูก ระวังเรื่องปลวก และแมลงทำลาย มีตาข่ายพลาสติก ป้องกันอันตรายจากแสงแดด การขนส่งกล้าไม้ดำเนินการดังนี้



ปีที่	ช่วงเวลา	กิจกรรม	รายละเอียด
			ควรเคลื่อนย้ายให้น้อยที่สุด เพื่อลดความบอบช้ำของกล้าไม้ ภาชนะที่ใช้ขนส่งกล้าไม้ ให้ใช้ตะกร้าที่มีความสูงของขอบด้านบนมากกว่าความสูงของกล้าไม้ หลีกเลี่ยงการซ้อนทับของกล้าไม้
	พ.ค.	การขุดหลุมปลูก และปลูก	(พิจารณาตามความเหมาะสมของฤดูกาลในแต่ละปี บางครั้งฝนอาจมาล่าช้ากว่าปกติ) ขุดหลุมดิน ใหญ่กว่ากล้าไม้ประมาณ 2 เท่า ความลึกประมาณ 30 ซม. นำกล้าไม้วางใส่ในหลุม และกลบดินให้แน่น ปลูกให้เป็นแนวเดียวโดยยึดฝั่งใดฝั่งหนึ่งของหลักแนวปลูก
	มิ.ย. - ก.ค.	กำจัดวัชพืช	ดำเนินการ 2 ครั้ง ดังนี้ กำจัดวัชพืชครั้งที่ 1 (ถากวงกลม) เพื่ออำนวยความสะดวกในการใส่ปุ๋ย ลดการรบกวนของวัชพืช พร้อมพรวนดินรอบลำต้นในรัศมี 50 ซม. ใช้แรงงานคนเป็นหลักในการถาก กำจัดวัชพืชครั้งที่ 2 (ถางทั่วพื้นที่) เพื่อเปิดแสง ลดการรบกวนจากวัชพืช ใช้ แรงงานคน หรือรถไถขนาดเล็ก ไถกลบวัชพืชระหว่างแถว
	มิ.ย. - ก.ค.	การใส่ปุ๋ย	สูตรเสมอ 15 - 15 - 15 ปริมาณ 50 กรัมต่อต้น (ขูดยาคุลท์ ปาดครึ่งขวดตวงได้ 50 กรัม) โดยขุดหลุมข้างต้น ซ้าย ขวา 2 หลุม ใส่ปุ๋ยและฝังกลบ ป้องกันปุ๋ยไหล
	ก.ค.	การปลูกซ่อม	เพื่อให้ได้ต้นไม้เต็มพื้นที่ปลูก โดยจะดำเนินการเพียง 1 ครั้ง พร้อมกับการกำจัด วัชพืชครั้งที่ 1
	ส.ค.	ป้องกันไฟ	ทำการตรวจตรา และทำแนวกันไฟในบริเวณที่สุ่มเสี่ยงที่จะเกิดไฟเข้าทำลายแปลง โดยใช้รถไถต้นวัชพืชไว้ รวมถึงการชิงเผา ถ้าจำเป็น
	ก.ย.	การสำรวจอัตรา รอดตาย	ทำการสำรวจ จำนวน 5 % โดยทำการสุ่มเลือกตัวแทนของไม้ยูคาลิปตัส จับฉลาก เลือก 1 แถว เช่น ได้แถวที่ 10 ให้ทำการตรวจนับจำนวนต้นที่รอดตายและวัด ความสูง ในแถวที่ 10 ทั้งแถว และแถวต่อไปคือแถวที่ 30 , 50 , 70 , .... พร้อม ทำเครื่องหมายที่หัวแถวที่ทำการเลือกไว้ด้วย
2	มิ.ย. - ก.ค.	กำจัดวัชพืช	ดำเนินการ 2 ครั้ง กำจัดวัชพืชครั้งที่ 1 (ถากวงกลม) เพื่ออำนวยความสะดวกในการใส่ปุ๋ย ลดการรบกวนของวัชพืช พร้อมพรวนดินรอบลำต้นในรัศมี 50 ซม. ใช้แรงงานคนเป็นหลักในการถาก กำจัดวัชพืชครั้งที่ 2 (ถางทั่วพื้นที่) เพื่อเปิดแสง ลดการรบกวนจากวัชพืชใช้ แรงงานคน หรือรถไถขนาดเล็ก ไถกลบวัชพืชระหว่างแถว
	มิ.ย. - ก.ค.	การใส่ปุ๋ย	ให้ใส่ปุ๋ย สูตรเสมอ 15 - 15 - 15 ปริมาณ 100 กรัมต่อต้น (ขูดยาคุลท์ ปาดครึ่ง ขวดตวงได้ 50 กรัม) โดยขุดหลุมข้างต้น ซ้าย ขวา 2 หลุม ใส่ปุ๋ยและฝังกลบ ป้องกันปุ๋ยไหลดำเนินการ 2 ครั้ง ดังนี้ ใส่ปุ๋ยครั้งที่ 1 หลังจากกำจัดวัชพืชครั้งที่ 1
	ส.ค. - ต.ค.	ป้องกันไฟ	ทำการตรวจตรา และทำแนวกันไฟในบริเวณที่สุ่มเสี่ยงที่จะเกิดไฟเข้าทำลายแปลง ยูคาลิปตัส โดยใช้รถไถต้นวัชพืชไว้ รวมถึงการชิงเผา ถ้าจำเป็น
	พ.ย. - ธ.ค.	การสำรวจความ เจริญเติบโต	ทำการสำรวจ จำนวน 5 % โดยทำการสุ่มเลือกตัวแทนของต้นไม้ จับฉลาก เลือก 1 แถว เช่น ได้แถวที่ 10 ให้ทำการตรวจนับจำนวนต้นที่รอดตายและวัด



ปีที่	ช่วงเวลา	กิจกรรม	รายละเอียด
			ความโต ในแถวที่ 10 ทั้งแถว และแถวต่อไปคือแถวที่ 30 , 50 , 70 , .... พร้อมทำเครื่องหมายที่หัวแถวที่ทำการเลือกไว้ด้วย
3	มิ.ย. - ก.ค.	กำจัดวัชพืช	ดำเนินการ 2 ครั้ง กำจัดวัชพืชครั้งที่ 1 (ถางทั่วพื้นที่) เพื่อเปิดแสง ลดการรบกวนจากวัชพืช ใช้แรงงานคน หรือรถไถขนาดเล็ก ไถกลบวัชพืชระหว่างแถว กำจัดวัชพืชครั้งที่ 2 (ถางทั่วพื้นที่) เพื่อเปิดแสง ลดการรบกวนจากวัชพืชใช้แรงงานคน หรือรถไถขนาดเล็ก ไถกลบวัชพืชระหว่างแถว
	มิ.ย. - ก.ค.	ใส่ปุ๋ย	หลังจากกำจัดวัชพืชครั้งที่ 1 ใส่ปุ๋ย สูตรเสมอ 15 - 15 - 15 ปริมาณ 100 กรัมต่อต้น (ขุดยาคุลท์ ปาดครึ่งขวด ตวงได้ 50 กรัม) โดยขุดหลุมข้างต้น ซ้าย ขวา 2 หลุม ใส่ปุ๋ยและฝังกลบ ป้องกันปุ๋ยไหล
	พ.ย.-เม.ย.	ป้องกันไฟ	ทำการตรวจตรา และทำแนวกันไฟในบริเวณที่สุ่มเสี่ยงที่จะเกิดไฟเข้าทำลายแปลงยูคาลิปตัส โดยใช้รถไถต้นวัชพืชไว้ รวมถึงการชิงเผา ถ้าจำเป็น
	พ.ย. - ธ.ค.	การสำรวจความเจริญเติบโต	ทำการสำรวจ จำนวน 5 % โดยทำการสุ่มเลือกตัวแทนของไม้ยูคาลิปตัส จำนวน 1 แถว เช่น ได้แถวที่ 10 ให้ทำการตรวจนับจำนวนต้นที่รอดตายและวัดความโต ในแถวที่ 10 ทั้งแถว และแถวต่อไปคือแถวที่ 30 , 50 , 70 , .... พร้อมทำเครื่องหมายที่หัวแถวที่ทำการเลือกไว้ด้วย
4-20	มิ.ย. - ก.ค.	กำจัดวัชพืช(ถางทั่วพื้นที่)	เพื่อเปิดแสงลดการรบกวนจากวัชพืชใช้แรงงานคนหรือรถไถขนาดเล็กไถกลบวัชพืชระหว่างแถว และป้องกันไฟทำการตรวจตราและทำแนวกันไฟในบริเวณที่สุ่มเสี่ยงที่จะเกิดไฟเข้าทำลายแปลงยูคาลิปตัสโดยใช้รถไถต้นวัชพืชไว้รวมถึงการชิงเผาถ้าจำเป็น
	พ.ย. -ธ.ค.	การสำรวจความเจริญเติบโต	ทำการสำรวจจำนวน 5 % โดยทำการสุ่มเลือกตัวแทนของไม้ยูคาลิปตัสจำนวน 1 แถวเช่นได้แถวที่10ให้ทำการตรวจนับจำนวนต้นที่รอดตายและวัดความโตในแถวที่10ทั้งแถวและแถวต่อไปคือแถวที่30 , 50 , 70 , .... พร้อมทำเครื่องหมายที่หัวแถวที่ทำการเลือกไว้ด้วย
การบำรุงรักษาสวนป่าไม้ดีมีค่า หลังการตัดสายขยายระยะ			
	พ.ค. - มิ.ย.	กำจัดวัชพืช(ถางทั่วพื้นที่)	เพื่อเปิดแสงลดการรบกวนจากวัชพืชใช้แรงงานคนหรือรถไถขนาดเล็กไถกลบวัชพืชระหว่างแถว
	มิ.ย. - ก.ค.	การใส่ปุ๋ย	สูตรเสมอ 15 - 15 - 15 ปริมาณ 100 กรัมต่อต้น (ขุดยาคุลท์ ปาดครึ่งขวด ตวงได้ 50 กรัม) โดยขุดหลุมข้างต้น ซ้าย ขวา 2 หลุม ใส่ปุ๋ยและฝังกลบ ป้องกันปุ๋ยไหล
	พ.ย. - เม.ย.	ป้องกันไฟ	ทำการตรวจตราและทำแนวกันไฟในบริเวณที่สุ่มเสี่ยงที่จะเกิดไฟเข้าทำลายแปลงยูคาลิปตัสโดยใช้รถไถต้นวัชพืชไว้รวมถึงการชิงเผาถ้าจำเป็น
	พ.ย. - ธ.ค.	การสำรวจความเจริญเติบโต	ทำการสำรวจจำนวน 5 % โดยทำการสุ่มเลือกตัวแทนของไม้ยูคาลิปตัสจำนวน 1 แถวเช่นได้แถวที่ 10 ให้ทำการตรวจนับจำนวนต้นที่รอดตายและวัดความโต ในแถวที่ 10 ทั้งแถวและแถวต่อไปคือแถวที่ 30 , 50 , 70 , .... พร้อมทำเครื่องหมายที่หัวแถวที่ทำการเลือกไว้ด้วย



ภาคผนวกที่ 5 ตารางแสดงค่าที่เหมาะสมของดินสำหรับการปลูกไม้ยืนต้น

คุณสมบัติดิน	ค่าที่เหมาะสม
pH	5.5-6.5
อินทรีย์วัตถุ (%)	2.5-3.0
P (ppm)	26-42
K (ppm)	130
Ca (ppm)	1,040
Mg (ppm)	135
Mn (ppm)	9-12
Cu (ppm)	0.9-1.2
Zn (ppm)	1.1-3.0

ที่มา : สำนักวิจัยและพัฒนาเกษตร เขต 1 กรมวิชาการเกษตร



## ภาคผนวกที่ 6 ตารางจำแนกการใช้ประโยชน์พื้นที่สวนป่าด้านขุนทด

การจำแนกการใช้ประโยชน์พื้นที่สวนป่า ด้านขุนทด องค์การอุตสาหกรรมป่าไม้เขตนครราชสีมา													
ที่	สวนป่า	แปลงปีตามส่งมอบรับมอบ	พื้นที่ตามทะเบียน (ไร่)	พื้นที่ตาม GPS (ไร่)							พื้นที่ขอรับการรับรองตาม FSC (ไร่)	พื้นที่ที่ไม่ขอเข้ารับ การรับรองตาม FSC (ไร่)	
				พื้นที่ให้ผลผลิต (Productive area)		พื้นที่ไม่ให้ผลผลิต (Non productive area)							รวม (ไร่)
				ยูคาลิปตัส	ไม่อื่นๆ	พื้นที่ที่กลายสภาพเป็นป่าธรรมชาติ	ทางตรวจการณ	พื้นที่ลานหิน	พื้นที่ bufferzone	พื้นที่ขอใช้ตาม มาตรา 13 ทวิ			
	ด้านขุนทด												
แปลงปี		2523	1,250.00	1,055.32						6.00	1,061.32		
		2524	230.00	198.35		48.93	6.30				253.58		
		2525	310.00	310.00		-	2.46				312.46		
		2526	410.00	149.74		28.28	4.71	12.31			195.05		
		2527	669.00	373.61	150.00	127.43	12.65	125.22			788.91		
		2529	809.00	447.99		411.04	8.12	19.14			886.29		
		2530	947.00	552.44		641.05	13.08				1,206.57		
		2531	794.00	179.24		499.78	6.12				685.13		
		2532	556.00	151.63		434.26	5.79				591.68		
	รวม		5,975.00	3,418.32	150.00	2,190.77	59.23	156.68		6.00	5,975.00		



ภาคผนวกที่ 7 ตารางแสดงกลุ่มผู้มีส่วนได้ส่วนเสีย (Stakeholders) กับสวนป่าด้านขุนทด

รายชื่อผู้มีส่วนได้ส่วนเสียกับสวนป่าด้านขุนทด องค์การอุตสาหกรรมป่าไม้เขตนครราชสีมา				
ลำดับ	รายการ	ชื่อ-สกุล	ที่อยู่	เบอร์โทร
<b>ด้านเศรษฐกิจ</b>				
1	งานทำไม้	นายหลอด น้อยจันทิก	163 ม.1 ต.ห้วยบง อ.ด้านขุนทด จ.นครราชสีมา	084-9618067
2	การปลูกสร้างสวนป่า	นายสำรวย แสงนอก	162 ม.1 ต.ห้วยบง อ.ด้านขุนทด จ.นครราชสีมา	083-3656026
3	สำนักจัดการทรัพยากรป่าไม้ที่ 8 (นครราชสีมา)	นายดอน หงษ์เหิน	591 ม.7 ต.ปรุใหญ่ อ.เมือง จ.นครราชสีมา	081-9542045
4	หน่วยป้องกันและพัฒนาป่าไม้ ที่ นม.7 (ตะเคียน)	นายณรงค์ พิธิไหว	ต.ตะเคียน อ.ด้านขุนทด จ.นครราชสีมา	063-1949346, 089-8445322
5	บริษัท SCG	นายรัชชัย ธาราโถม	1242/2 ถ.มิตรภาพ ต.ในเมือง อ.เมือง จ.นครราชสีมา	081-9172140
6	บริษัท SCG	นายกฤษณะ มัชวาลย์	1242/2 ถ.มิตรภาพ ต.ในเมือง อ.เมือง จ.นครราชสีมา	084-8752265
7	บริษัท คันทนา	นายเปรมศักดิ์ ศรีนภาพิศ	ม.1 ต.ห้วยบง อ.ด้านขุนทด จ.นครราชสีมา	093-5591649,085-8350187
8	ร้านมิตรเกษตรห้วยบง	นางสาวรุ่งนภา เพชรเลิศ	375 ม.5 ต.ห้วยบง อ.ด้านขุนทด จ.นครราชสีมา	080-5464499,089-7185500
<b>ด้านสังคม</b>				
1	นายอำเภอด้านขุนทด	นายไพฑูรย์ มหาชื่นใจ	อ.ด้านขุนทด จ.นครราชสีมา	081-8671744
2	สถานีตำรวจภูธรหินดาด	ต.ต. จันทรา สูงเนิน	ต.หินดาด อ.ด้านขุนทด จ.นครราชสีมา	062-3891878
3	นายกองค์การบริหารส่วนตำบลห้วยบง	นายเจริญ บัวหลวงงาม	ต.ห้วยบง อ.ด้านขุนทด จ.นครราชสีมา	089-8445984
4	กำนันบ้านห้วยบงหมู่ 1	นายธงไชย ผุดผ่อง	ม.1 ต.ห้วยบง อ.ด้านขุนทด จ.นครราชสีมา	064-0917518
5	สมาชิก อ.บ.ต. หมู่ 1	นายไพฑูรย์ คล้ายน้อย	48 ม.1 ต.ห้วยบง อ.ด้านขุนทด จ.นครราชสีมา	081-3609645
6	สมาชิกบ้านสวนป่า	นายสำรอก แสงนอก	153 ม.1 ต.ห้วยบง อ.ด้านขุนทด จ.นครราชสีมา	086-1004106
7	สมาชิกบ้านสวนป่า	นายดวงเด่น แสงนอก	252 ม.1 ต.ห้วยบง อ.ด้านขุนทด จ.นครราชสีมา	065-0873802
8	การทำระบบวนเกษตร	นายสำรี้ วันดีรัมย์	78/5 ม. 5 ต.พรสำราญ อ.คูเมือง จ.บุรีรัมย์	063-6214890
9	การทำระบบวนเกษตร	นายทวีศักดิ์ วันดีรัมย์	196 ม.5 ต.พรสำราญ อ.คูเมือง จ.บุรีรัมย์	098-7809135
10	สมาชิกผู้เข้าโครงการปลูกไม้เศรษฐกิจ	นายอำนาจ เฟื่องยศ	20 ม.10 ต.กฤษณา อ.สีคิ้ว จ.นครราชสีมา	093-3260655
11	ผู้รับการสนับสนุนกล้าไม้จากสวนป่า	นายคเชน กองนิล	ม.2 บ.หนองกรดน้อย ต.ห้วยบง อ.ด้านขุนทด จ.นครราชสีมา	097-9239845



รายชื่อผู้มีส่วนได้ส่วนเสียกับสวนป่าด้านขุนทด องค์การอุตสาหกรรมป่าไม้เขตนครราชสีมา				
ลำดับ	รายการ	ชื่อ-สกุล	ที่อยู่	เบอร์โทร
12	โรงเรียนหนองกรดน้อย	นายทศพร จันธนาช	ม.2 บ.หนองกรดน้อย ต.ห้วยบง อ.ด่านขุนทด จ.นครราชสีมา	081-9178999
13	โรงเรียนเรียนมัธยมด่านขุนทด	นางสาวจิราพร เนาวงค์	299 ม.1 ถ.เลิศประคอง-นครราชสีมา ต.ด่านขุนทด อ.ด่านขุนทด จ.นครราชสีมา	098-3212800
14	วัดวิมุติธรรม	พระอาจารย์มานพ	ต.กฤษณา อ.สีคิ้ว จ.นครราชสีมา	090-4919456
	ด้านสิ่งแวดล้อม			
1	กองสาธารณสุขและสิ่งแวดล้อม	นางสุภางค์ ดีสันเทียะ	อบต.ห้วยบง ต.ห้วยบง อ.ด่านขุนทด จ.นครราชสีมา	092-2588548



ภาคผนวกที่ 8 ตารางแผนการทำไม้ยูคาลิปตัสสวนป่าด่านขุนทด ปี 2564-2568 (แผน 5 ปี)

ปี พ.ศ.	แปลงปี	พื้นที่ (ไร่)	ปริมาตร (ตัน)
2564	2560	1,000.00	10,000.00
2565	2560	500.00	1,000.00
2566	2549	158.00	400.00
2567	2562	500.00	3,500.00
2568	-	-	-





ภาคผนวกที่ 9 แผนที่การทำไม้ยุคาลิปต์ปี 2564

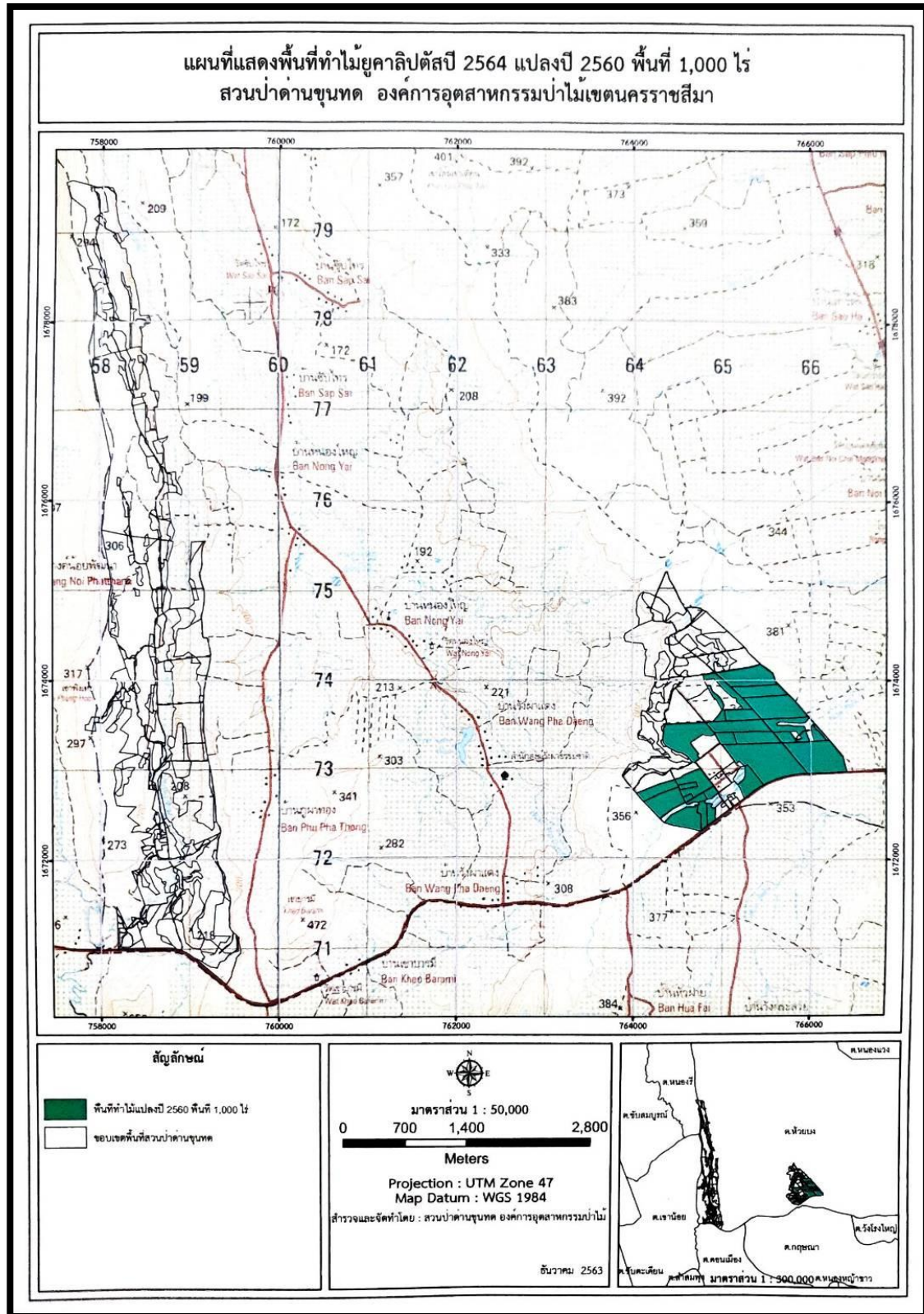

ภาคผนวกที่ 10 แผนที่แสดงพื้นที่การทำวนเกษตรในพื้นที่ 2564

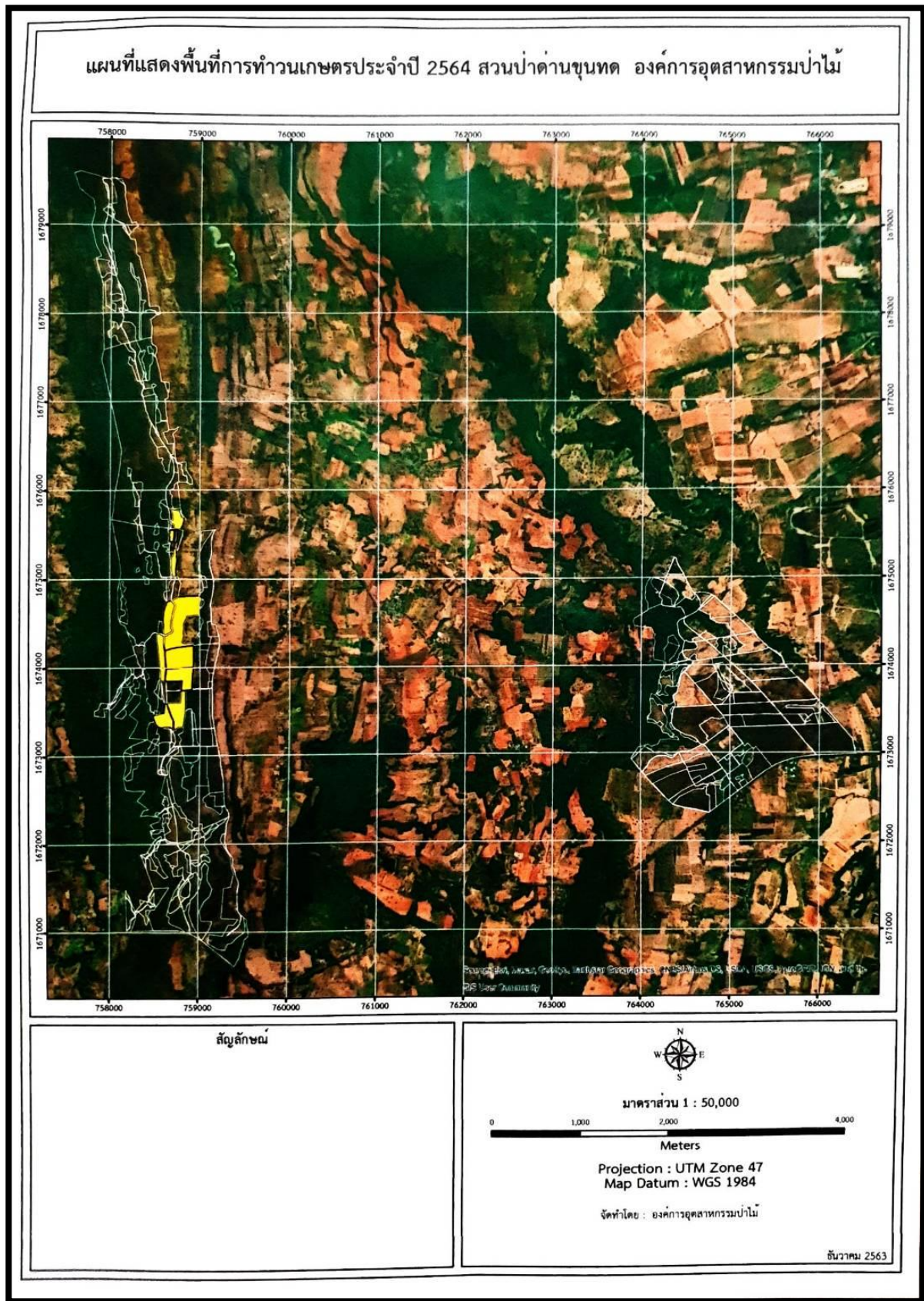

## ภาคผนวกที่ 11 แสดงเอกสารสิทธิ์ /ส่งมอบ รั้งมอบพื้นที่สวนป่า

บันทึกส่งมอบการดูแลรักษาและใช้ประโยชน์  
สวนป่าที่ปลูกตามเงื่อนไขสัมปทานทำไม้ ระหว่าง  
กรมป่าไม้ กับ องค์การอุตสาหกรรมป่าไม้

ตามมติคณะรัฐมนตรี เมื่อวันที่ 3 มีนาคม 2535 อนุมัติให้องค์การอุตสาหกรรมป่าไม้  
ดูแลรักษาและใช้ประโยชน์สวนป่าที่ปลูกตามเงื่อนไขสัมปทานทำไม้และไม้ไผ่ในเขตอนุรักษ์นั้น  
กรมป่าไม้พิจารณาแล้วเห็นว่า สวนป่าที่ปลูกตามเงื่อนไขสัมปทานทำไม้ที่องค์การอุตสาหกรรม  
กรมป่าไม้ได้รับอนุมัติให้ดูแลรักษาและใช้ประโยชน์ได้ แยกเป็น 3 กรณี คือ

1. สวนป่าโครงการที่ 2 เป็นสวนป่าที่องค์การอุตสาหกรรมป่าไม้ปลูกตามเงื่อนไขสัมปทาน  
ทำไม้ขององค์การฯ เอง
2. สวนป่าโครงการที่ 3 เป็นสวนป่าที่องค์การอุตสาหกรรมป่าไม้รับปลูกแทนผู้รับสัมปทาน  
ทำไม้รายอื่น ๆ
3. สวนป่าโครงการที่ 4 เป็นสวนป่าที่ปลูกตามเงื่อนไขสัมปทานทำไม้ของผู้รับสัมปทานราย  
อื่น ๆ ที่องค์การฯ รั้งมอบมาดูแลรักษาใช้ตามนโยบายกระทรวงเกษตรและสหกรณ์

เพื่อให้สิทธิในการดูแลรักษาและใช้ประโยชน์สวนป่าโครงการที่ 2,3 และ 4 ดังกล่าวของ  
องค์การอุตสาหกรรมป่าไม้เป็นไปโดยสมบูรณ์ตามมติคณะรัฐมนตรีเมื่อวันที่ 3 มีนาคม 2535 กรมป่าไม้จึง  
มอบการดูแลรักษาและใช้ประโยชน์สวนป่าโครงการที่ 2,3 และ 4 ที่ไม้ไผ่ในเขตอนุรักษ์ให้กับองค์การ  
อุตสาหกรรมป่าไม้ ตามทะเบียนแสดงรายละเอียดสวนป่าทั้ง 3 โครงการที่แนบท้ายบันทึกนี้

บันทึก ณ วันที่ 8 เดือน มิถุนายน พ.ศ. 2538

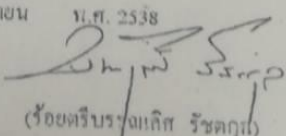
ลงชื่อ  ผู้รั้งมอบ  
(ร้อยตรีหญิงเกศ รัชตกุล)

ตำแหน่ง อธิบดีกรมป่าไม้

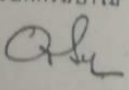
ลงชื่อ พันเอก  ผู้รับมอบ  
(น.ร.ว. อุดมเดช จักรพันธุ์)

ตำแหน่ง ผู้อำนวยการองค์การอุตสาหกรรมป่าไม้



- 7 -

ชื่อสวนป่า	บริษัท/องค์การ ผู้รับผิดชอบงานเก็บ และสถานที่ตั้งสวนป่า	แปลงปี	เนื้อที่สวนป่า (ไร่)	อยู่ในเขต เตรียมธุรกิจ (ไร่)	อยู่ในเขต อนุรักษ์ (ไร่)
19 ✓ คานชุนทศ	<u>องค์การอุตสาหกรรมป่าไม้</u> ท. ห้วยบง อ. คานชุนทศ จ. นครราชสีมา	2523	1,250	1,250	-
		2524	230	230	-
		2525	310	310	-
		2526	410	410	-
		2527	669	669	-
		2529	809	809	-
		2530	947	947	-
		2531	794	794	-
		2532	556	556	-
		รวม	5,975	5,975	-
20 ✓ สังขะ	<u>องค์การอุตสาหกรรมป่าไม้</u> ท. ตาตง อ. สังขะ จ. สุรินทร์	2523	1,162	1,162	-
		2524	230	230	-
		2525	135	135	-
		รวม	1,527	1,527	-
21 มัญจาคีรี (ปลูกแทนสวนป่า ท่าใหม่)	<u>องค์การอุตสาหกรรมป่าไม้</u> ท. โพนพิสัย อ. มัญจาคีรี จ. ขอนแก่น	2525	73	73	-
		2529	2	2	-
		รวม	75	75	-
22 สหคันทน์	<u>องค์การอุตสาหกรรมป่าไม้</u> ท. นาจารย์ อ. เมือง จ. กาฬสินธุ์	2527	108	108	-
		รวม	108	108	-

