



แผนการดำเนินงาน สวนป่าดงพลอง

ประจำปี 2564

สวนป่าดงพลอง องค์การอุตสาหกรรมป่าไม้เขตนครราชสีมา
องค์การอุตสาหกรรมป่าไม้ภาคตะวันออกเฉียงเหนือ
ปรับปรุงเมื่อ ตุลาคม 2564

สารบัญ

รายการ	หน้า
แผนการจัดการสวนป่าเศรษฐกิจอย่างยั่งยืน	3
1.วัตถุประสงค์ และเป้าหมายการจัดการ	4
1.1 วัตถุประสงค์.....	4
ด้านสิ่งแวดล้อม	4
ด้านสังคม	4
ด้านเศรษฐกิจ	4
1.2 เป้าหมายการดำเนินงาน	5
เป้าหมายด้านธุรกิจ.....	5
เป้าหมายด้านการลงทุน.....	5
เป้าหมายด้านบริการสังคมและมีส่วนร่วม	5
เป้าหมายด้านส่งเสริมสิ่งแวดล้อม	5
1.3 เป้าหมายในการทำงาน	6
2.1ลักษณะสภาพทั่วไป	7
2.2 ที่ตั้ง	7
2.3 อาณาเขตติดต่อสวนป่า.....	7
2.4 การคมนาคม	7
2.5 ข้อมูลด้านสังคม.....	7
2.6 ข้อมูลด้านอาชีพ	8
2.7 โครงสร้างการบริหารงานสวนป่าดงพลอง.....	8
2.8 อัตรากำลังบุคลากรปัจจุบัน.....	8
2.9 อุปกรณ์และเครื่องมือ	8
2.10 อัตรากำลังงานสวนป่าดงพลอง.....	9
2.11 อุทกวิทยาน้ำผิวดินและแหล่งน้ำ.....	9
2.12 สภาพภูมิอากาศ	9
2.13 สภาพดิน.....	9
2.14 ทรัพยากรชีวภาพ	9
2.15 ทรัพยากรสัตว์ป่า.....	10
ผลการสำรวจทรัพยากรชีวภาพ.....	10
2.16 การวิเคราะห์สถานภาพและศักยภาพสวนป่า	10
2.17 การประเมินองค์กร (SWOT Analysis) และสภาพแวดล้อม	11
2.18 การวิเคราะห์สภาพแวดล้อมภายในองค์กร	11
2.19 ผลกระทบด้านสังคม และเศรษฐกิจ ของชุมชนรอบๆสวนดงพลอง	12
2.20 กระบวนการมีส่วนร่วม.....	12
3.การอนุรักษ์ทรัพยากรธรรมชาติและสิ่งแวดล้อม.....	17
3.1 สถานการณ์ปัจจุบันและแนวทางการป้องกัน	17

ร	า	ย	ก	า	ร
หน้า					
4.ระบบวนวัฒน์					19
4.1 การปลูกและบำรุงรักษาไม้ยางพารา					19
4.2 การเก็บเกี่ยวผลผลิตน้ำยางพารา					28
4.3 นิเวศวิทยาที่เหมาะสมกับการปลูกและการเลือกชนิดพันธุ์					30
4.4 การปลูกและบำรุงรักษาสวนป่าไม้ยูคาลิปตัส.....					31
4.5 ระบบการทำไม้ยูคาลิปตัส					34
4.6 เหตุผลการคัดเลือกสายพันธุ์.....					38
4.7 คู่มือการเลือกใช้อุปกรณ์และเครื่องจักรในกิจกรรมการป่าไม้ สวนป่าดงพลอง.....					39
5.การพัฒนาบุคลากร					41
5.1 การบริหารทรัพยากรบุคคลอัตรากำลังบุคลากรปัจจุบัน					41
5.2 แผนพัฒนาบุคลากร					41
5.3 แผนการพัฒนาบุคลากร.....					42
6.การจัดการทางการเงิน.....					43
6.1 เป้าหมายด้านธุรกิจ.....					43
เป้าหมายด้านธุรกิจ					43
เป้าหมายด้านบริการสังคมและมีส่วนร่วม					43
เป้าหมายด้านส่งเสริมสิ่งแวดล้อม.....					43
7. แผนการตรวจติดตาม งานสวนป่าดงพลอง ประจำปี 2564.....					44
7.1 การตรวจติดตามด้านสิ่งแวดล้อม					44
7.2 การตรวจติดตามด้านสังคม					45
7.3 การตรวจติดตามด้านเศรษฐกิจ.....					46
8. ภาคผนวก แผนที่ ตาราง และเอกสารสิทธิ์					51
ตารางภาคผนวกที่ 1 กลุ่มผู้มีส่วนได้ส่วนเสีย (Stakeholders) กับสวนป่าดงพลอง.....					52
ตารางภาคผนวกที่ 2 ตารางแสดงการจำแนกการใช้ประโยชน์พื้นที่สวนป่า					53
ตารางภาคผนวกที่ 3 แผนที่แสดงการจำแนกการใช้ประโยชน์พื้นที่สวนป่า					54
ตารางภาคผนวกที่ 4 แผนการทำไม้ 5 ปี					55
ตารางภาคผนวกที่ 5 บันทึกรับมอบ-ส่งมอบ สวนป่าดงพลอง					56

แผนการจัดการสวนป่าเศรษฐกิจอย่างยั่งยืน

องค์การอุตสาหกรรมป่าไม้ (อ.อ.ป.) เป็นรัฐวิสาหกิจ สังกัดกระทรวงทรัพยากรธรรมชาติและสิ่งแวดล้อม มีวัตถุประสงค์ในการจัดตั้งที่สำคัญประการหนึ่งก็คือ ปลูกสร้างสวนป่า ค้ำครองรักษาป่าไม้ และบูรณะป่าไม้เพื่อประโยชน์แก่การป่าไม้ ไม่ว่าจะเป็นการดำเนินการเองหรือเป็นการดำเนินการเพื่อช่วยเหลือรัฐ โดยได้กำหนดพันธกิจด้านธุรกิจ ประกอบด้วย การพัฒนาที่ดินสวนป่า โดยอนุรักษ์และพัฒนาให้เป็นสวนป่าเศรษฐกิจอย่างยั่งยืน เพื่อให้ภาคการป่าไม้ (Forestry Sector) เป็นรากฐานการผลิตและบริการส่งเสริมการปลูกไม้เศรษฐกิจภาคเอกชน ชุมชนท้องถิ่นอย่างครบวงจร เพื่อตอบสนองความต้องการใช้ไม้ของประเทศอย่างพอเพียงและยั่งยืน ส่งเสริมและสนับสนุนธุรกิจอุตสาหกรรมไม้ เพื่อสร้างมูลค่าเพิ่มและธุรกิจบริการที่มีป่าไม้เป็นพื้นฐานให้ประชาชนได้รับบริการที่ได้มาตรฐาน มีการจัดการด้านการตลาดอย่างครบวงจร พัฒนาระบบและสร้างกลไกการตลาดไม้เศรษฐกิจอย่างเป็นธรรม เพื่อสร้างความมั่นใจให้กับผู้ลงทุนปลูกไม้เศรษฐกิจ สนับสนุนการวิจัยและพัฒนาเกี่ยวกับการปลูกและใช้ประโยชน์ไม้เศรษฐกิจ เพื่อให้การปลูกไม้เศรษฐกิจได้รับผลตอบแทนที่คุ้มค่าและยั่งยืน และพันธกิจด้านบริการสังคม ประกอบด้วย การพัฒนาชุมชนท้องถิ่นโดยใช้สวนป่าเป็นฐานในการดำเนินงานช่วยเหลือสร้างงานสร้างอาชีพให้แก่เกษตรกรรอบเขตสวนป่าตามแนวทางเศรษฐกิจพอเพียง อนุรักษ์และฟื้นฟูทรัพยากรธรรมชาติและสิ่งแวดล้อม โดยประชาชนมีส่วนร่วม

ดังนั้น เพื่อให้การดำเนินงานขององค์การอุตสาหกรรมป่าไม้ บรรลุตามวัตถุประสงค์และพันธกิจที่ตั้งไว้ สวนป่าดงพลอง จึงได้มีการดำเนินกิจกรรมต่างๆอย่างต่อเนื่อง และการดำเนินการที่นับว่ามีความสำคัญประการหนึ่ง ก็คือ การจัดทำระบบการจัดการสวนป่าอย่างยั่งยืน เพื่อให้เป็นไปตามมาตรฐานของ Forest Stewardship Council (FSC) ซึ่งกำหนดให้มีการจัดทำแผนการจัดการสวนป่า (Management Plan) ในการดำเนินงานของสวนป่า อันจะส่งผลให้การดำเนินงานด้านสวนป่าเป็นไปตามมาตรฐานสากลซึ่งแผนการจัดการนี้ได้แสดงความเป็นมาของสวนป่าดงพลองจัดทำแผนการจัดการ เป้าหมาย และวัตถุประสงค์ของการจัดการสวนป่าอย่างยั่งยืน การอธิบายสรุปถึงข้อมูลพื้นฐานของสวนป่า แผนการบริหารจัดการด้านต่างๆ การอนุรักษ์และรักษาสิ่งแวดล้อม ระบบการดำเนินงานทางวนวัฒนวิธี หลักการใช้ประโยชน์ผลผลิตจากไม้ การทำไม้ออก แผนการบริหารงานบุคคลและการพัฒนาอบรมบุคลากร การจัดการทางการเงิน กระบวนการติดตาม ตรวจสอบการทำงาน แผนที่ และเอกสารอ้างอิงที่เกี่ยวข้องการจัดทำแผนการดำเนินงานของสวนป่าเป็นกระบวนการใช้ทรัพยากรของสวนป่า โดยกำหนดภารกิจไว้ล่วงหน้า พร้อมทั้งให้ความสำคัญกับการพัฒนาคุณภาพบุคลากร พัฒนาสังคมเศรษฐกิจ และสิ่งแวดล้อม ให้นำมาซึ่งชีวิตความยั่งยืนของสวนป่าในอนาคตบนพื้นฐานของการรวบรวมข้อมูล การวิเคราะห์ข้อมูลอย่างรอบด้าน เป็นระบบสอดคล้องกับศักยภาพของสวนป่า ปัญหาและความต้องการในท้องถิ่น และแนวนโยบายขององค์การอุตสาหกรรมป่าไม้

1. วัตถุประสงค์ และเป้าหมายการจัดการ

1.1 วัตถุประสงค์

ด้านสิ่งแวดล้อม

- ส่งเสริมความหลากหลายทางชีวภาพในพื้นที่อนุรักษ์ของสวนป่า และฟื้นฟูสภาพธรรมชาติในพื้นที่สวนป่า
- อนุรักษ์แหล่งที่อยู่อาศัยของพืชหรือสัตว์ที่ใกล้สูญพันธุ์, หายากและถูกคุกคาม
- ส่งเสริมความสมดุล ด้านการกระจายของชั้นอายุไม้เพื่ออนุรักษ์ระบบนิเวศ คำนึงถึงการรักษาสัดส่วนที่เหมาะสมของป่าไม้ที่มีอายุมาก ๆ ในพื้นที่สวนป่า
- เพื่อกำหนดพื้นที่อนุรักษ์ในพื้นที่สวนป่าไว้อย่างน้อยประมาณ 5 % ของพื้นที่รวมสวนป่า
- การอนุรักษ์พื้นที่ที่ทราบว่าจะเป็แหล่งกำเนิดของพืช/สัตว์ที่ใกล้สูญพันธุ์และหายาก(นอกเขตพื้นที่อนุรักษ์ที่กำหนด) และพื้นที่วางไข่และผสมพันธุ์ของสัตว์ป่า
- การคุ้มครองและฟื้นฟูถิ่นที่อยู่อาศัยของพืชหรือสัตว์ [The Preservation and Restoration of Habitats]
- เพื่อการจัดการทรัพยากรน้ำ [Water Management] ที่เหมาะสมเพื่ออนุรักษ์ ปรับปรุงคุณภาพดิน และป้องกันการพังทลายของดิน ให้มีความอุดมสมบูรณ์
- เพื่อเป็นการฟื้นฟู, การจัดการแปลงปลูกและการฟื้นฟูหลังการโค่นล้มไม้ [Regeneration , Stand Management and Felling]
- เพื่อการจัดการสวนป่าในบริเวณที่อยู่ติดกับพื้นที่เกษตรป้องกันและลดผลกระทบต่อพื้นที่ที่มีความสำคัญในด้านสิ่งแวดล้อมความหลากหลายทางชีวภาพและลักษณะของภูมิทัศน์ดั้งเดิม

ด้านสังคม

- ส่งเสริมสถานภาพทางด้านสังคมและคุณภาพชีวิตที่ดีของชุมชนท้องถิ่น
- เพื่อจรรโลงและส่งเสริมด้านเศรษฐกิจด้านสังคมและด้านวัฒนธรรมความเป็นอยู่ที่ดีของคนงานและชุมชนท้องถิ่นรอบๆสวนป่า
- เพื่อยอมรับสิทธิตามกฎหมายและสิทธิตามขนบธรรมเนียมประเพณีในการเป็นเจ้าของ, การใช้ประโยชน์, การจัดการพื้นที่และทรัพยากรต่างๆของชนพื้นเมืองที่อยู่ในบริเวณใกล้เคียงกับสวนป่า
- เพื่อสร้างความสัมพันธ์ที่ดีระหว่างสวนป่ากับชุมชนท้องถิ่น
- เพื่อสร้างบทบาท และตอบสนองสังคม รวมทั้งเผยแพร่ความรู้ความเข้าใจกับชุมชน

ด้านเศรษฐกิจ

- สนับสนุนประสิทธิภาพการใช้ประโยชน์และการเพิ่มมูลค่าของผลผลิตไม้จากสวนป่า
- เพื่อให้เกิดความยั่งยืนและผลผลิตในระดับสูงสุดของไม้ในขณะที่จะต้องคุ้มครองดูแลด้านความหลากหลายทางชีวภาพไปในเวลาเดียวกันด้วย
- เพื่อกำหนดให้สวนป่ามีความยั่งยืนด้านเศรษฐกิจ โดยมีปริมาณผลผลิตต่อหน่วยอยู่ในระดับเกณฑ์มาตรฐาน
- เพื่อการวางแผนการเก็บเกี่ยวผลผลิตไม้ในระยะยาวและยั่งยืน
- เพื่อคัดเลือกใช้ระบบวนวัฒนที่เหมาะสมกับสิ่งแวดล้อมและความหลากหลายทางชีวภาพในพื้นที่สวนป่า
- เพื่อคัดเลือกใช้ระบบ และเทคนิคการทำไม้ที่เหมาะสมกับสภาพพื้นที่และเป็นมิตรกับสิ่งแวดล้อม
- เพื่อการใช้ระบบการสำรวจข้อมูลสวนป่าที่ทันสมัยประหยัดและถูกต้องแม่นยำ
- เพื่อปฏิบัติตามกฎหมายไทยและข้อตกลงระหว่างประเทศที่ประเทศไทยได้ลงนามไว้
[Compliance with Thai Laws and International Agreements]

1.2 เป้าหมายการดำเนินงาน

เป้าหมายด้านธุรกิจ

รายได้

การจำหน่ายยางพาราก้อนถ้วย ผลผลิต 102,000 กิโลกรัม รายได้ 2.295 ล้านบาท

รายจ่าย

ค่าใช้จ่ายในการผลิต 2.675 ล้านบาท

กำไร/- ขาดทุน เบื้องต้น 0.380 ล้านบาท

- ในปี 2564 ไม่มีการทำไม้ยูคาลิปตัส

เป้าหมายด้านการลงทุน

1. การบำรุงรักษาสวนป่าแปลงเก่า 7,454 ไร่
2. ประมาณการเงินลงทุนปี 2564 จำนวน 1.190 ล้านบาท

เป้าหมายด้านบริการสังคมและมีส่วนร่วม

1. สร้างงาน สร้างรายได้ให้กับชุมชนและเป้าหมายการจ้างแรงงาน 70 ราย ครอบคลุม ชุมชนตำบลแคนดง ตำบลหัวฝาย ตำบลดงพลอง อำเภอแคนดง จังหวัดบุรีรัมย์
2. ให้ชุมชนรอบๆ สวนป่าให้มีส่วนร่วม ในการใช้ประโยชน์จากผลผลิตในเขตความรับผิดชอบ
3. ให้ราษฎรปลูกไม้เศรษฐกิจบนที่ดินของตนเอง เพื่อสร้างรายได้ในอนาคต
4. ดำเนินกิจกรรมมวลชนสัมพันธ์ ไม่ต่ำกว่าเดือนละ 1 ครั้ง

เป้าหมายด้านส่งเสริมสิ่งแวดล้อม

1. งดการใช้สารเคมีที่เป็นอันตราย
2. ลดการพังทลายและชะล้างของหน้าดิน
3. ดูแลและป้องกันพื้นที่อนุรักษ์ จำนวน 425 ไร่
4. จัดกิจกรรมร่วมกับชุมชนในเรื่องสิ่งแวดล้อม 1 รายการ
5. ส่งเสริมและอนุรักษ์ความหลากหลายทางชีวภาพในสวนป่า
6. ป้องกันและอนุรักษ์พันธุ์พืชและสัตว์ป่าที่ใกล้สูญพันธุ์และถูกคุกคาม

1.3 เป้าหมายในการทำงาน

เป้าหมาย (Goals)	ตัวชี้วัด (KPIs)	ข้อมูลพื้นฐาน (Baseline Data)	เป้าหมาย (Targets)
			ปี 64
1. ด้านเศรษฐกิจยั่งยืน	1) ปริมาณพื้นที่เปิดกรีดยางพารา	1) พื้นที่เปิดกรีดยางพารา 500 ไร่	102,000 กก.
2. ด้านสังคมให้การยอมรับ	1) ร้อยละของแรงงานในท้องถิ่นมากกว่าแรงงานต่างถิ่น 2) จำนวนครั้งในการให้ความร่วมมือกับชุมชนรอบสวนป่า 3) จำนวนครั้งในการจัดกิจกรรมร่วมกับชุมชนรอบสวนป่า 4) ร้อยละความพอใจของชุมชน	1. แรงงานในท้องถิ่นร้อยละ 70 ของแรงงานทั้งหมด 2. สวนป่าให้ความร่วมมือกับชุมชนมากกว่า 12 ครั้ง 3) สวนป่าจัดกิจกรรมร่วมกับชุมชนเพื่อสร้างมวลชนสัมพันธ์มากกว่า 12 ครั้ง 4)ชุมชนพอใจในสวนป่า 70%	70% 8 ครั้ง 7 ครั้ง 70%
3.ด้านสิ่งแวดล้อมยั่งยืน	1) ปริมาณพื้นที่อนุรักษ์ 2) ความหลากหลายทางชนิดพันธุ์พืช 3) ความหลากหลายทางชนิดพันธุ์สัตว์ 4) จำนวนต้นไม้อนุรักษ์ในสวนป่า 5) ร้อยละความเสียหายของพื้นที่ก่อนและหลังทำไม้ 6) ร้อยละของการพังทลายของดิน	1) พื้นที่ป่าตัวแทนระบบนิเวศน์ของสวนป่า 6.69 % 2) ความหลากหลายทางชนิดพันธุ์พืชในพื้นที่ 3) จำนวนชนิดพันธุ์สัตว์ป่ามากกว่า 30 ชนิด 4) จำนวนต้นไม้อนุรักษ์ 20 ต้น 5) ร้อยละพื้นที่หลังทำไม้ได้รับผลกระทบไม่เกิน 30% 6)ร้อยละของการพังทลายของดิน	6.69 % 102 ชนิด 126 ชนิด 20 ต้น 30 % 0%

2. ข้อมูลเบื้องต้นสวนป่า

2.1 ลักษณะสภาพทั่วไป

เป็นสวนป่าโครงการ 5 ในสังกัดงานสวนป่าดงพลอง องค์การอุตสาหกรรมป่าไม้เขตนครราชสีมา องค์การอุตสาหกรรมป่าไม้ภาคตะวันออกเฉียงเหนือ องค์การอุตสาหกรรมป่าไม้ กระทรวงทรัพยากรธรรมชาติและสิ่งแวดล้อม เป็นสวนป่าที่ปลูกโดยใช้งบประมาณของกรมป่าไม้ รับมอบเมื่อวันที่ 23 มิถุนายน 2548 แปลงปลูกปี 2519-2536 เนื้อที่ 7,720 ไร่

2.2 ที่ตั้ง

- ตั้งอยู่บริเวณป่าสงวนแห่งชาติป่าดงพลอง – โคนโคก สำนักงานตั้งอยู่เลขที่ 136 หมู่ที่ 9 ตำบลแคนดง อำเภอแคนดง จังหวัดบุรีรัมย์
- ความสูงระดับน้ำทะเล ประมาณ 142 เมตร
- พิกัด UTM Zone48 E 299549 N1690016
- ตั้งอยู่ใกล้ทางหลวงหมายเลข 2226
- อยู่ห่างจาก อำเภอเมืองบุรีรัมย์ ประมาณ 40 กิโลเมตร
- อยู่ห่างจาก อำเภอแคนดง ประมาณ 5 กิโลเมตร
- อยู่ห่างจากองค์การอุตสาหกรรมป่าไม้เขตนครราชสีมา ประมาณ 175 กิโลเมตร

2.3 อาณาเขตติดต่อสวนป่า

สวนป่าดงพลอง ตำบลแคนดง อำเภอแคนดง จังหวัดบุรีรัมย์ เป็นสวนป่าโครงการ 5 ปลูกโดยใช้งบประมาณของกรมป่าไม้ ส่งมอบ-รับมอบ เมื่อวันที่ 23 มิถุนายน 2548 แปลงปลูกปี 2519-2536 เนื้อที่รวมทั้งหมด 7,720 ไร่

2.4 การคมนาคม

เส้นทางคมนาคม ของสวนป่าดงพลอง จำแนกเป็น เส้นทาง ดังนี้

- 1.เส้นทางหลักเป็นเส้นทางหลวงหมายเลข 2226 ถนนสายชุมพวง-สตึก มีระยะทางห่างจากตัวจังหวัดบุรีรัมย์ ระยะทางประมาณ 40 กิโลเมตร
- 2.เส้นทางย่อย ในแปลงปลูกสร้างสวนป่า เป็นเส้นทางตัดเชื่อมระหว่างแปลง ระหว่างขอบแปลงปลูกสร้างสวนป่า เป็นเส้นทางตัดเชื่อมระหว่างแปลง ระหว่างขอบแปลงปลูกสร้างสวนป่า เป็นเส้นทางกิ่งชั่วคราว ใช้สำหรับรถตรวจการณ์ ใช้ขนน้ำยาง และใช้สำหรับชักลากไม้

2.5 ข้อมูลด้านสังคม

จำนวนหมู่บ้านและประชากร รอบพื้นที่สวนป่า ประกอบด้วย 5 หมู่บ้านได้แก่

หมู่ที่	หมู่บ้าน	ครัวเรือน	ประชากร	ชาย	หญิง	ผู้ใหญ่บ้าน	เบอร์โทร
1	บ้านโนนสมบูรณ์	162	638	331	307	นายทองสุข ผลบูรณ์	0812828942
2	บ้านกระโถก	302	1023	496	527	นายสันติ ดิษฐ์รัมย์	0821402609
3	บ้านหนองแวง	144	723	359	364	นายบุญจี มีหา	0848334373
4	บ้านหนองหญ้าคา	245	997	493	504	นายคำสม ปุณโก	0821584897
5	บ้านโนนเขวา	210	759	398	361	นายสังข์ทิพย์ สุวรรณแสง	0879600794

2.6 ข้อมูลด้านอาชีพ

ประชากรส่วนใหญ่ประกอบอาชีพรับจ้างทั่วไปภาคบริการ ภาคการผลิต และทั่วไป อาชีพเกษตรกรรม เช่น ทำนา ทำไร่ ทำสวนเลี้ยงสัตว์ เป็นต้น

2.7 โครงสร้างการบริหารงานสวนป่าดงพลอง

แผนผังโครงสร้างการบริหารองค์การอุตสาหกรรมป่าไม้

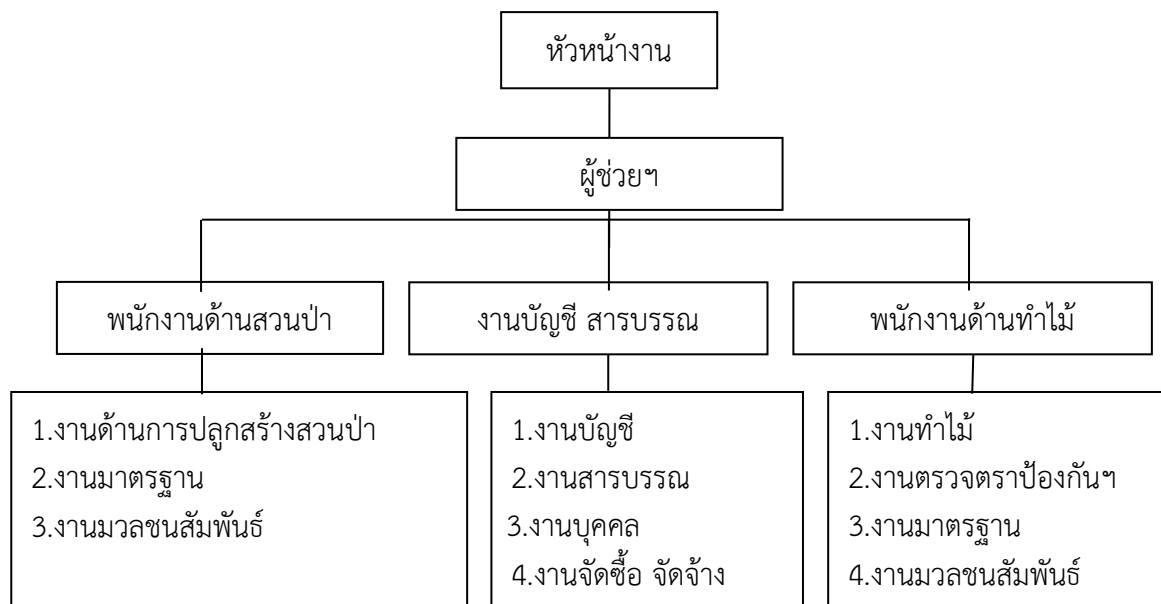

2.8 อัตรากำลังบุคลากรปัจจุบัน

ที่	ตำแหน่ง	ระดับ (ชั้น)	จำนวน	เงินเดือนเฉลี่ย
1	หัวหน้าสวนป่า	6	1	24,000
2	ผู้ช่วยหัวหน้างานสวนป่า	4	1	18,370
3	พนักงานปฏิบัติการ	(ชั้น5)	2	11,600
3	พนักงานปฏิบัติการ	(ชั้น6)	1	43,890
4	พนักงานสัญญาจ้าง		1	15,000

2.9 อุปกรณ์และเครื่องมือ

1. รถยนต์ตรวจการ	2	คัน
4. รถสะกิดเตอร์	1	คัน
5. คอมพิวเตอร์	1	ชุด
6. อาวุธปืนลูกซอง 5 นัด	1	กระบอก
7. เลื่อยยนต์	10	เครื่อง

2.10 อัตรากำลังงานสวนป่าดงพลอง

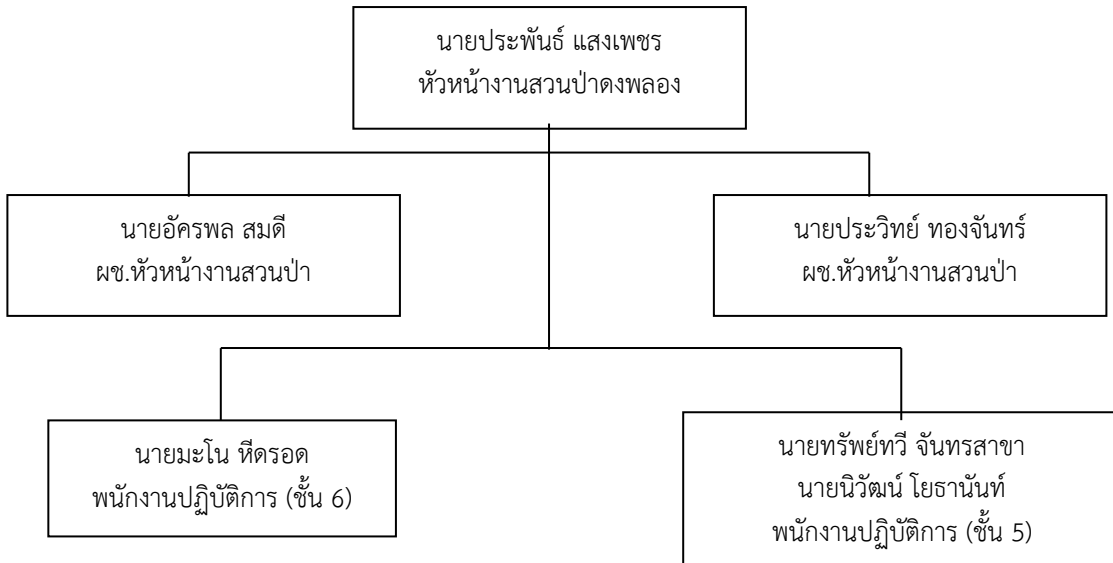

2.11 อุทกวิทยาน้ำผิวดินและแหล่งน้ำ

พื้นที่สวนป่าดงพลองไม่มีแหล่งน้ำธรรมชาติในพื้นที่

2.12 สภาพภูมิอากาศ

- ภูมิอากาศประกอบด้วย 3 ฤดู ได้แก่ ฤดูฝน ฤดูหนาว และฤดูร้อน
 - ช่วงฤดูฝน คือช่วงเดือน พฤษภาคม – ตุลาคม
 - ช่วงฤดูหนาว คือช่วงเดือน ตุลาคม – กุมภาพันธ์
 - ช่วงฤดูร้อน คือช่วงเดือน กุมภาพันธ์ – พฤษภาคม
- อุณหภูมิเฉลี่ยทั้งปีสูงสุด 35.30 องศาเซลเซียส ต่ำสุด 18.79 องศาเซลเซียส
- ปริมาณน้ำฝนตั้งแต่ปี พ.ศ.2562 เฉลี่ย 901.90 มม./ปี ในปี พ.ศ.2562 มีจำนวนวันฝนตก 47 วัน

2.13 สภาพดิน

คุณลักษณะดิน

บริเวณสวนป่าไม้ดงพลอง เป็นดินร่วนปนทรายและดินทรายหน้าดินต้นความอุดมสมบูรณ์ต่ำ ค่าความเป็นกรด-ด่างของดิน มีสภาพเป็น ค่าความเป็นกรดต่างอยู่ประมาณ 4.5-8

ลักษณะสีดิน

เนื้อดินเป็นดินร่วนปนทราย มีจุดประสีน้ำตาลปนเหลืองหรือสีเหลืองปนน้ำตาลอ่อน

2.14 ทรัพยากรชีวภาพ

การสำรวจพรรณพืชในพื้นที่สวนป่าดงพลอง ดำเนินการโดยสำรวจใน 3 พื้นที่หลักของสวนป่า คือ ป่าธรรมชาติ (ป่าเต็งรัง) แปลงปลูกยูคาลิปตัส และแปลงปลูกยางพารา โดยพบว่าความหลากหลายชนิดของสังคมพืชในสวนป่าดงพลอง มีพืชทั้งสิ้น 102 ชนิด 46 วงศ์ วงศ์ที่พบมากที่สุด ได้แก่ Fabaceae รองลงมาเป็น Rubiaceae และ ถัดมาเป็น Malveceae ตามลำดับ โดยในป่าเต็งรัง พบพืชทั้งสิ้น 87 ชนิด 45 วงศ์ ในแปลงปลูกยูคาลิปตัส พบพืชทั้งสิ้น 55 ชนิด 26 วงศ์ ส่วนในแปลงปลูกยางพารานั้นพบพืช 1 ชนิด 1 วงศ์ คือ ยางพาราอันเป็นวัตถุประสงค์หลักของการจัดการพื้นที่ในบริเวณนั้น พรรณไม้ที่พบทั้ง 102 ชนิดนั้น เป็นพรรณไม้ที่พบเฉพาะในป่าเต็งรังจำนวน 47 ชนิด พรรณไม้ที่พบเฉพาะในแปลงปลูกยูคาลิปตัส จำนวน 16 ชนิด พรรณไม้ที่พบเฉพาะในแปลงปลูกยางพาราจำนวน 1 ชนิด และที่พบได้ในสองพื้นที่คือป่าเต็งรังและแปลงปลูกยูคาลิปตัส จำนวน 38 ชนิด

สวนป่าดงพลอง องค์การอุตสาหกรรมป่าไม้เขตนครราชสีมา

การศึกษาลักษณะโครงสร้างและองค์ประกอบของสังคมพืชแบ่งพื้นที่ออกเป็น 3 ลักษณะดังนี้

1. ป่าเต็งรัง จากการสำรวจพืชในป่าเต็งรัง สวนป่าดงพลอง พบว่ามีพรรณไม้ทั้งหมด 87 ชนิด 47 วงศ์ เป็นไม้ใหญ่ 53 ชนิด 25 วงศ์ ไม้วัยรุ่น 28 ชนิด 15 วงศ์ และกล้าไม้และไม้พื้นล่าง 59 ชนิด 34 วงศ์
2. แปลงยูคาลิปตัส จากการสำรวจพืชในแปลงปลูกยูคาลิปตัส สวนป่าดงพลอง พบว่ามีพรรณไม้ทั้งหมด 55 ชนิด 26 วงศ์ เป็นไม้ใหญ่ 29 ชนิด 17 วงศ์ ไม้วัยรุ่น 33 ชนิด 20 วงศ์ และกล้าไม้ และไม้พื้นล่าง 28 ชนิด 14 วงศ์
3. แปลงยางพาราโดยพื้นที่ระยะห่างระหว่างแถวใหญ่ซึ่งเป็นพื้นที่กว้าง สวนป่าได้ดำเนินการไถพรวนเพื่อปลูกมันสำปะหลังมีการเก็บเกี่ยวตามอายุของมันสำปะหลัง และภายใต้ร่มเงาของต้นยางพารานั้นมีการกำจัดวัชพืชอย่างสม่ำเสมอทำให้ในพื้นที่ไม่พบไม้ใหญ่ ไม้วัยรุ่นชนิดอื่นอยู่และการกำจัดวัชพืชทำให้กล้าไม้ และไม้พื้นล่างถูกกำจัดไปด้วย ในแปลงยางพาราจึงพบไม้ใหญ่ 1 ชนิด คือยางพารา

2.15 ทรัพยากรสัตว์ป่า

ความหลากหลายทางชีวภาพของสัตว์ป่าในสวนป่าดงพลองพบ 4 กลุ่มได้แก่ นก สัตว์เลี้ยงลูกด้วยนม สัตว์สะเทินบก และสัตว์เลื้อยคลาน จากการสำรวจสรุปได้ดังนี้

1. การสำรวจสัตว์เลื้อยคลานมีสัตว์เลื้อยคลานในพื้นที่อย่างน้อย 19 ชนิด เป็นสัตว์ที่มีสถานภาพเป็นสัตว์ป่าคุ้มครองจำนวน 4 ชนิด ได้แก่ กิ้งก่าหัวแดง (*Calotes*) กิ้งก่าหัวสีฟ้า (*Calotes mistaceus*) ตะกวด (*Varanus mebulosus*) และงูสิงบ้าน (*Ptyas korros*) จัดอยู่ในสถานภาพใกล้ถูกคุกคามตามการจัดสถานภาพของสำนักงานนโยบายและแผนทรัพยากรธรรมชาติและสิ่งแวดล้อม จำนวน 2 ชนิด ได้แก่ แย้อีสาน (*Leiolepis revesii*) และ ตะกวด (*Varanus mebulosus*) และตามการจัดสถานภาพโดย IUCN 1 ชนิด คือ ตะกวด (*Varanus mebulosus*)

ผลการสำรวจทรัพยากรชีวภาพ

สวนป่าดงพลอง ไม่มี/มี พื้นที่ตั้งอยู่บนพื้นที่ Intact Forest Landscapes (IFL) หรือภูมิทัศน์ของป่าไม้ที่สมบูรณ์ โดยการสำรวจภูมิทัศน์ป่าไม้ที่สมบูรณ์ (IFL) ปัจจุบัน โดยใช้วิธีการเดียวกัน เช่น การเฝ้าดูป่าระดับโลกของแคนาดาต้องใช้ระบบเพื่อศักยภาพ และพบ/ไม่พบว่าเป็น พื้นที่ที่เป็นแหล่งที่อยู่อาศัยของชนิดพันธุ์พืชและสัตว์ที่หายาก ถูกคุกคาม หรือ ใกล้จะสูญพันธุ์

2.16 การวิเคราะห์สถานภาพและศักยภาพสวนป่า

ภาวะอุตสาหกรรมและแนวโน้ม

ปริมาณความต้องการไม้ยูคาลิปตัสมีมากกว่ากำลังการผลิตของไม้ที่มีอายุตัดพื้นที่เหมาะสม โรงงานผลิตเยื่อกระดาษในประเทศวางแผนขยายกำลังการผลิตเพิ่มมากขึ้น รวมถึงการขยายตัวของเศรษฐกิจโลกมีอย่างต่อเนื่องพร้อมกับการพัฒนาคุณภาพชีวิตที่สูงขึ้น ส่งผลให้ความต้องการใช้เยื่อกระดาษสูงขึ้น ในขณะที่แหล่งวัตถุดิบจากไม้ธรรมชาติเพื่อใช้ผลิตเยื่อกระดาษมีไม่เพียงพอ

ภาวะการแข่งขัน

แม้ว่า อ.อ.ป.มีพื้นที่ปลูกไม้ยูคาลิปตัสมากกว่าล้านไร่ แต่ในขณะเดียวกันภาคเอกชนก็มีการปลูกไม้ยูคาลิปตัสเพื่อส่งโรงงานเช่นเดียวกัน นอกจากนี้รัฐบาลส่งเสริมให้ราษฎรปลูกไม้เศรษฐกิจโตเร็ว เพื่อเพิ่มพื้นที่ป่า และทำให้ราษฎรมีรายได้จากการจำหน่ายไม้เศรษฐกิจบนที่ดินของตนเอง แต่หากกล่าวถึงการส่งออกพบว่า มีเพียงสวนป่าของ อ.อ.ป. และภาคเอกชนน้อยราย ที่ได้รับการรับรองมาตรฐานสากล และสามารถส่งออกได้ยังต่างประเทศได้

2.17 การประเมินองค์กร (SWOT Analysis) และสภาพแวดล้อม

การวิเคราะห์ภายในองค์กร

1 จุดแข็ง

- 1) สวนป่าอยู่ใกล้เส้นทางคมนาคมขนส่ง สะดวกในการลาเตียงขนส่งสินค้าและติดต่อประสานงาน
- 2) มีบุคลากรที่มีความรู้และประสบการณ์ในการปลูกสร้างสวนป่า
- 3) ที่ตั้งสวนป่าอยู่ใกล้แหล่งรับซื้อยางพาราและศูนย์รับซื้อไม้ยูคาลิปตัส
- 4) แนวโน้มความต้องการใช้ไม้ยางพาราและยางธรรมชาติมีมากขึ้น ทำให้เนื้อไม้และน้ำยางพารามีราคาสูงขึ้น
- 5) สามารถสร้างงาน สร้างรายได้แก่องค์กรอุตสาหกรรมป่าไม้ สมาชิกหมู่บ้านป่าไม้และราษฎรในท้องถิ่นได้อย่างมั่นคงและยั่งยืน เพิ่มคุณภาพชีวิตให้ชุมชน
- 6) สวนป่าได้ให้ราษฎรในชุมชนท้องถิ่นรอบพื้นที่สวนป่า เข้าทาระบบวนเกษตรในพื้นที่ของสวนป่าที่พัฒนาปลูกใหม่ ช่วยสร้างรายได้แก่ชุมชนท้องถิ่นเพื่อให้มีความเป็นอยู่ที่ดีขึ้น
- 7) สวนป่าได้ให้ความอนุเคราะห์และช่วยเหลือชุมชนรอบๆ สวนป่าในด้านต่างๆ เช่น เศษไม้ ปลายไม้ การอนุญาตให้เข้ามาเก็บหาของป่าเพื่อดำรงชีพได้ เป็นการเพิ่มความสัมพันธ์อันดีแก่ชุมชน

2 จุดอ่อน

- 1) ราษฎรบางส่วนยังไม่เข้าใจนโยบายต่าง ๆ ของทางสวนป่า ทำให้เกิดทัศนคติที่ไม่ดีต่อหน่วยงานการเรียกร้องสิทธิที่ดินหากินในเขตพื้นที่สวนป่า
- 2) พื้นที่ส่วนใหญ่ราษฎรบุกรุกหากินก่อนการรับมอบ
- 3) ขาดเครื่องมือเครื่องใช้ที่ทันสมัย รวมถึงยานพาหนะ ทำให้การดำเนินงานไม่ดีเท่าที่ควรและสิ้นเปลืองค่าใช้จ่าย
- 4) งบประมาณในการบริหารงานมีน้อย ไม่เพียงพอต่อการดำเนินงาน
- 5) ค่าตอบแทน สวัสดิการของหน่วยงานที่มีให้กับผู้ปฏิบัติงาน ไม่สัมพันธ์กับปริมาณงานที่ได้รับ

2.18 การวิเคราะห์สภาพแวดล้อมภายในองค์กร

โอกาส (Opportunity)

- 1) ปัจจุบันไม้ยูคาลิปตัสและไม้ยางพารายังมีปริมาณไม่เพียงพอต่อความต้องการของตลาด ซึ่งมีความต้องการค่อนข้างสูง ทำให้ไม้ยูคาลิปตัสและไม้ยางพารายังเป็นที่ต้องการของตลาดและผู้ซื้อไม้ รวมถึงน้ำยางพาราด้วย
- 2) รัฐบาลส่งเสริมการใช้พลังงานทดแทนจากน้ำมัน ถ่านหิน เป็นพลังงานเขียว

ข้อจำกัด (Threat)

- 1) ขาดสิทธิในการถือครองที่ดิน การใช้ประโยชน์พื้นที่ยังต้องอาศัยพื้นที่จากกรมป่าไม้
- 2) การดำเนินงานต้องเป็นไปตามระเบียบ ข้อบังคับและข้อกฎหมาย ทำให้เกิดความไม่คล่องตัวในเชิงธุรกิจและการแข่งขัน
- 3) แผนการดำเนินงานมีการเปลี่ยนแปลงตามนโยบายของรัฐบาลและผู้บริหาร
- 4) การดำเนินงานเชิงธุรกิจของสวนป่าขัดแย้งกับกระแสสังคมในภาวะปัจจุบัน

2.19 ผลกระทบด้านสังคม และเศรษฐกิจ ของชุมชนรอบๆสวนดงพลอง

การใช้ประโยชน์ที่ดิน

ลักษณะการใช้ที่ดินพื้นที่สวนป่าและพื้นที่โดยรอบสวนป่า พื้นที่ส่วนใหญ่เป็นป่าเต็งรัง รองลงมาเป็นสวนป่าปลูกและพื้นที่เกษตรกรรมตามลำดับโดยพบลักษณะของพื้นที่เกษตรและป่าเสื่อมโทรมกระจายรอบพื้นที่สวนป่า สวนป่ามีการปกคลุมขอบเขตของพื้นที่ชัดเจนและมีการปฏิบัติด้วยหลักการอนุรักษ์ ทำให้สภาพพื้นที่ในบริเวณสวนปายังคงสภาพความอุดมสมบูรณ์ ไม่พบการบุกรุกเพิ่มเติมหรือมีผลกระทบต่อสังคมในการครอบครองพื้นที่ทำกินกับชุมชน

น้ำและการใช้น้ำ

ในบริเวณพื้นที่รับผิดชอบของสวนป่าดงพลองไม่พบแหล่งน้ำ

สภาพเศรษฐกิจ การจ้างแรงงาน

ผลกระทบด้านเศรษฐกิจ การดำเนินงานของสวนป่าจะมีผลต่อการเพิ่มรายได้ให้กับชุมชนแรงงานที่ทำงานกับสวนป่าสามารถมีงานทำที่เป็นประจำ และสามารถนำรายได้จากการทำงาน เป็นค่าเล่าเรียน ค่าใช้จ่ายในชีวิตประจำวันได้ อีกทั้งยังช่วยเหลือค่ารถรับส่งนักเรียน งานสวนป่าดำเนินการช่วยเหลือโดยการจ้างเหมาการทำงานในบางกิจกรรม เพื่อให้คนงานสวนป่าได้มีเวลาเหลือในการออกไปหารายได้จากงานอื่นๆเพิ่มเติม อีกส่วนหนึ่ง

ด้านสุขภาพอนามัย และความปลอดภัย

งานสวนป่าได้ให้สวัสดิการเรื่องความปลอดภัยในการทำงาน มีการฝึกอบรมทบทวนเป็นประจำทุกๆปี มีการให้สวัสดิการยา และฝึกอบรมทบทวนขั้นตอนการปฐมพยาบาลให้กับผู้ปฏิบัติงาน เพื่อการปฐมพยาบาลเบื้องต้น รวมทั้งการประกันอุบัติเหตุจากการทำงาน รวมทั้งในระหว่างการทำงานสวนป่าได้มีอุปกรณ์สำหรับความปลอดภัยให้กับคนงานตามลักษณะงานอย่างทั่วถึง

2.20 กระบวนการมีส่วนร่วม

2.20.1 เทคนิคการเข้าถึงและวิเคราะห์สภาพแวดล้อมชุมชน

สวนป่าดงพลอง มีพื้นที่ที่ติดกับพื้นที่ของชุมชนรอบสวนป่ามีการปฏิสัมพันธ์กันระหว่างสวนดงพลอง กับชุมชน ผลกระทบต่างๆที่อาจเกิดจากการดำเนินกิจกรรมของสวนป่าย่อมส่งผลให้เกิดการกระทบส่งถึงประชาชนในพื้นที่รอบๆสวนป่าดังนั้น เพื่อให้สวนป่าสามารถมีเครื่องมือ ในการเข้าถึงและทราบแนวโน้มของผลกระทบที่เกิดขึ้นกับสังคม การวิเคราะห์ชุมชนแบบมีส่วนร่วม จะได้เป็นแนวทางหนึ่ง หรือเป็นกระบวนการหนึ่งในการศึกษา สืบค้นสำรวจ ตรวจสอบสภาพโครงสร้างและหน้าที่ของชุมชนทั้งในเชิงของการรวมกลุ่ม ปฏิสัมพันธ์ ความผูกพัน ความขัดแย้ง รวมทั้งความต้องการของชุมชนต่อการพัฒนาชุมชนในด้านเศรษฐกิจ สังคม สาธารณสุข การเมือง วัฒนธรรมและทรัพยากรธรรมชาติและสิ่งแวดล้อม เพื่อจะได้นำผลที่ได้จากกระบวนการมีส่วนร่วม ผ่านทางเทคนิควิธีการต่างๆมาใช้ในการวางแผนการทำงานของสวนป่าให้ดีขึ้นต่อไป

2.20.2 รูปแบบของการมีส่วนร่วม ตามลักษณะของการมีส่วนร่วม

1. การที่ประชาชนมีส่วนร่วมโดยตรง เช่น การออกมวลงสนสัมพันธ์ในพื้นที่หมู่บ้าน การรับฟังเรื่องร้องเรียนต่างๆการแก้ไขข้อขัดแย้ง ข้อพิพาทระหว่างชุมชน บุคคล กับสวนป่า

2. การที่ประชาชนมีส่วนร่วมทางอ้อมโดยผ่านผู้นำหมู่บ้าน กรรมการหมู่บ้าน เช่น การประชุม สัญจรในหมู่บ้าน การเข้าร่วมในงานพิธีต่างๆ กับหมู่บ้านและชุมชน
3. การมีส่วนร่วมโดยสวนป่าแจ้งให้ทราบ โดยผ่านการประกาศ ป้ายประชาสัมพันธ์ต่างๆ เป็นต้น
4. การใช้ประโยชน์พื้นที่สวนป่าในระบบวนเกษตร

2.20.3 ลักษณะของการมีส่วนร่วมการมีส่วนร่วมมีหลายระดับ คือ

1. เป็นแรงงานสวนป่าดงพลอง
2. เป็นผู้เข้าร่วมประชุม ทั้งที่เป็นทางการและไม่เป็นทางการ
3. เป็นผู้เข้ามาใช้ประโยชน์ทรัพยากรในพื้นที่สวนป่าดงพลอง
4. เป็นผู้ได้รับผลกระทบจากการดำเนินกิจกรรมของสวนป่า
5. เป็นผู้ได้รับข่าวสาร จากทางสวนป่า หรือผู้ที่ส่งข่าวสารให้กับงานสวนป่าได้รับทราบ

2.20.4 เครื่องมือวิเคราะห์ชุมชนแบบมีส่วนร่วม ของสวนป่าดงพลองการประเมินสถานะชนบท แบบมีส่วนร่วม

1) สวนป่าต้องกระตุ้นให้คนในชุมชนที่มีคุณสมบัติที่เหมาะสมมาร่วมประชุมเพื่อหาปัญหาของชุมชน และช่วยกันกำหนดประเด็นที่เกี่ยวข้องกับปัญหาซึ่งเป็นโจทย์การศึกษา รวมทั้งเสนอวิธีการศึกษาที่เป็นระบบและขั้นตอนเช่น กระบวนการเก็บข้อมูล กระบวนการจัดประชุมเพื่อการเรียนรู้ร่วมกัน การวิเคราะห์ข้อมูล เป็นต้น

2) ในการจัดเวทีการประชุมหรือการระดมความคิดเห็น ใช้เวทีที่ไม่เป็นทางการ โดยมีคณะที่เป็นวิทยากรกระบวนการ ทำหน้าที่อำนวยความสะดวกในการประชุมของชาวบ้าน เช่น การกำหนดประเด็นการพูดคุย การแสวงหาฉันทมติ การไกล่เกลี่ยข้อพิพาท รวมทั้งการกำหนดกติกาในการทำงาน โดยจะมีการสร้างบรรยากาศของการประชุมที่เป็นกันเอง และมีความเป็นมิตรต่อกัน

3) บทบาทของวิทยากรกระบวนการ ทำความเข้าใจกับชุมชนอย่างลึกซึ้งซึ่งเกี่ยวกับการสร้างสัมพันธภาพที่ดีต่อชุมชน โดยกระตุ้นให้ชุมชนมีความไว้วางใจต่อสวนป่า และมีความเชื่อมั่นในตัวชุมชนว่าสามารถแก้ไขปัญหาได้ด้วยชุมชนเอง ฉะนั้นวิทยากรกระบวนการอาจนำเสนอข้อมูลพื้นฐานผ่านการบรรยายแนวคิดเกี่ยวกับการพัฒนาที่ยั่งยืน การเสริมสร้างความเข้มแข็งของชุมชน การพึ่งพาตนเองของชุมชนบนฐานทรัพยากรธรรมชาติ ความรู้และแนวคิดเหล่านี้จะเป็นประโยชน์อย่างมากต่อการทำงานร่วมกันของสวนป่ากับชาวบ้าน

2.20.5 เทคนิควิธีในการเข้าถึงข้อมูลชุมชน

1. การสังเกต (Observation)

เป็นวิธีการหนึ่งที่ใช้เป็นเครื่องมือเก็บรวบรวมข้อมูลทั่วไปของชุมชน โดยการใช้ประสาทสัมผัสของผู้สังเกตแล้วผู้สังเกตเป็นฝ่ายบันทึกสิ่งที่สังเกตได้ อาจบันทึกได้หลายวิธี เช่น การเขียนการอัดเสียงลงในแถบบันทึกเสียง บันทึกเหตุการณ์ไว้ในวีดิทัศน์วิธีการสังเกตเหมาะสำหรับการศึกษาพฤติกรรมของบุคคลและปรากฏการณ์ต่างๆ อาทิ การสังเกตพฤติกรรมการลักลอบตัดไม้ การเข้ามาเก็บหาของป่า และพฤติกรรมผู้นำชุมชนต่างๆ

2. การสัมภาษณ์ (Interview)

ผู้สัมภาษณ์เป็นฝ่ายซักถามโดยการพูดผู้ตอบก็ตอบโดยการพูดแล้วผู้สัมภาษณ์เป็นฝ่ายบันทึกคำตอบหากมีข้อสงสัยหรือคำถามใดคำตอบไม่ชัดเจนก็ถามซ้ำหรือทำความเข้าใจได้และสามารถทำได้ทันทีเป็นการสร้างความมั่นใจให้ทั้งผู้ตอบและผู้ทำวิจัยการสัมภาษณ์ที่ดีถ้าผู้สัมภาษณ์เป็นผู้มีประสบการณ์ถึงขั้นชำนาญแล้วจะสามารถรวบรวมข้อมูลได้ดีกว่าวิธีอื่นเหตุผลสำคัญประการหนึ่งก็คือคนเรานั้นเต็มใจที่จะพูดมากกว่าเขียน

3. การใช้แบบสอบถาม (Questionnaire)

เป็นเครื่องมือที่เหมาะสมในการรวบรวมข้อมูลเชิงวิเคราะห์วิจัยในกรณีที่มีกลุ่มตัวอย่างหรือกลุ่มประชากรที่จะรวบรวมข้อมูลนั้นอยู่ในลักษณะที่กระจัดกระจายกันมากๆ งบประมาณและเวลาค่อนข้างจำกัด

ซึ่งประกอบด้วยชุดของคำถามที่ต้องการให้กลุ่มตัวอย่างตอบโดยกาเครื่องหมายหรือเขียนตอบหรือกรณีที่กลุ่มตัวอย่างอ่านหนังสือไม่ได้หรืออ่านได้ยากอาจใช้วิธีสัมภาษณ์ตามแบบสอบถาม

4. การสนทนากลุ่ม (Focus Group)

การสนทนากลุ่มหมายถึง การรวบรวมข้อมูลจากการสนทนากับกลุ่มผู้ให้ข้อมูลในประเด็นปัญหาที่เฉพาะเจาะจงโดยมีผู้ดำเนินการสนทนา (Moderator) เป็นผู้คอยจุดประเด็นในการสนทนาเพื่อชักจูงให้กลุ่มเกิดแนวคิดและแสดงความคิดเห็นต่อประเด็นหรือแนวทางการสนทนาอย่างกว้างขวางและละเอียดลึกซึ้งโดยมีผู้เข้าร่วมสนทนาในแต่ละกลุ่มประมาณ 6-10 คนซึ่งเลือกมาจากประชากรเป้าหมายที่กำหนดเอาไว้

การสนทนากลุ่มก่อให้เกิดประโยชน์หลายประการ เช่น ใช้ในการศึกษาความคิดเห็น ทศนคติ ความรู้สึก การรับรู้ ความเชื่อ และพฤติกรรมของกลุ่มบุคคลในชุมชน ใช้ในการกำหนดสมมติฐานใหม่ๆ ใช้ในการกำหนดคำถามต่างๆ ที่ใช้ในแบบสอบถามหรือใช้ในการค้นหาคำตอบที่ยังคลุมเครือ หรือยังไม่แน่ชัดของการวิจัยแบบสำรวจเพื่อช่วยให้งานวิจัยสมบูรณ์ยิ่งขึ้น

5. การสร้างความเป็นมิตร

การกำหนดพนักงานมวลงานสัมพันธ์ เข้าสู่ชุมชน การกำหนดบทบาทที่เหมาะสมของพนักงานมวลงานฯ และการสร้างความไว้วางใจให้เกิดขึ้นในชุมชน เพื่อเป็นการสร้างความรู้สึกที่ดีต่อชุมชน ใต้ถามทุกสุข และเก็บรวบรวมประเด็นปัญหา อาจได้ช่วยเผยแพร่ ทำความเข้าใจกิจกรรมของสวนป่าได้อีกทางหนึ่ง

6. การทำ SWOT Analysis เป็นการจัดทำแผนกลยุทธ์วิธีหนึ่งซึ่งจะช่วยให้องค์กรทราบถึงสภาพขององค์กรอันจะทำให้สามารถกำหนดเป้าหมายได้อย่างถูกต้องและประสบความสำเร็จโดยวิเคราะห์จากสภาพแวดล้อมภายใน (จุดแข็ง-จุดอ่อน) และสภาพแวดล้อมภายนอก (โอกาส-ภัยคุกคาม) ใน 4 ประเด็นคือ

1)จุดแข็ง (Strength-S) หมายถึง องค์กรจะต้องมีการประเมินจุดแข็งของตนเองเพื่อพิจารณาเงื่อนไขแห่งความสำเร็จขององค์กรตนในมิติต่างๆ เช่น สภาพทางทางการเงินบุคลากร ผลผลิต โดยประเมินค่าเป็นระดับจากสูงสุดไปหาต่ำสุด อย่างไรก็ตามจุดแข็งในบางมิติอาจไม่มีความสำคัญต่อความสำเร็จขององค์กรก็ได้

2)จุดอ่อน (Weakness-W) หมายถึง องค์กรจะต้องมีการประเมินจุดอ่อนของตนเพื่อพิจารณาเงื่อนไขแห่งความล้มเหลวขององค์กรในมิติต่างๆเช่นเดียวกับการประเมินจุดแข็ง โดยมีการประเมินค่าจากสูงสุดไปหาต่ำสุด อย่างไรก็ตามจุดอ่อนในบางมิติอาจไม่มีความสำคัญต่อความสำเร็จขององค์กร

3)โอกาส (Opportunity-O) หมายถึง หรือสิ่งที่องค์กรได้เปรียบคู่แข่งทั้งนี้องค์กรควรพิจารณาโอกาสในมิติของความตั้งใจและความน่าจะเป็นประสบความสำเร็จขององค์กร

4)ภัยคุกคาม (Threat-T) หมายถึง อุปสรรคที่ขัดขวางการพัฒนาขององค์กรซึ่งเป็นอุปสรรคต่อเป้าประสงค์ขององค์กรทั้งนี้ควรพิจารณาอุปสรรคในมิติของความรุนแรงและอุปสรรคที่อาจจะเกิดขึ้น

2.21 การทำแผนที่ความคิด (Mind Map)

เป็นวิธีการหรือเทคนิคใหม่ที่สวนป่าจะนำมาพิจารณาประยุกต์ใช้ วิธีการของการเขียนแผนที่ความคิดนั้นสามารถนำไปใช้ได้ทั้งชีวิตส่วนตัวและการทำงานจริง และเห็นว่าถ้านำมาแนวคิด เทคนิควิธีการนี้ขยายผลในการศึกษาจะเป็นประโยชน์อย่างยิ่งกับสวนป่าเริ่มตั้งแต่การวางแผนจัดการเรียนรู้ การจัดกิจกรรมต่างๆ ในการเรียนรู้สำหรับผู้เรียนนั้นจะสามารถพัฒนาทักษะในการเรียนรู้ ศาสตร์และศิลป์ด้านต่างๆได้อย่างมีประสิทธิภาพมากขึ้น เช่น สามารถช่วยคิด จำ บันทึก เข้าใจเนื้อหาการนำเสนอข้อมูลและช่วยแก้ปัญหาได้อย่างเป็นรูปธรรมทำให้การเรียนรู้เป็นเรื่องที่สนุกสนาน มีชีวิตชีวายิ่งขึ้น

แผนการจัดการสวนป่าดงพลอง ประจำปี 2564

แผนการจัดการด้านเศรษฐกิจ

รายละเอียด/กิจกรรม	ตัวชี้วัด	พ.ศ.2564	ผู้รับผิดชอบ
1.1 แผนการจำหน่ายยางพารา - จำนวนพื้นที่ - ปริมาณการผลิต	พื้นที่เปิดกรีดยางพารา (ไร่) ปริมาณการผลิต	500 102,000 กก.	งานเก็บเกี่ยว ยางพารา
1.2 แผนการจำหน่ายไม้ - ปริมาตร - เป้าหมาย (รายได้)	ปริมาตร(ลบ.ม.) รายได้(ล้านบาท)	- -	- -
1.3 แผนการดำเนินงานด้านสวนป่า - การปลูกสร้างสวนป่า - การบำรุงดูแลสวนป่าแปลงเก่า	พื้นที่ปลูกใหม่ (ไร่) พื้นที่ดูแลรักษา(ไร่)	7,454 ไร่	งานสวนป่า
1.5 ความเพิ่มพูนของเนื้อไม้	ตัน/ไร่/ปี		
1.6 ผลประกอบการ	กำไร (ล้านบาท)		

แผนการจัดการด้านสังคม

รายละเอียด/กิจกรรม	ตัวชี้วัด	พ.ศ.2564	ผู้รับผิดชอบ
2.1 สิทธิของคนงาน/สิทธิของชุมชนท้องถิ่น - คุ้มครองความปลอดภัยการทำงาน -สวัสดิการพื้นฐาน (อุปกรณ์ความปลอดภัย,ยาฯลฯ)	กรมธรรม์อุบัติเหตุ (ประกันกลุ่ม) รายการสวัสดิการ	1 3	หัวหน้างาน หัวหน้างาน
- การอบรมพัฒนาประสิทธิภาพ	จำนวนคน	40	หัวหน้างาน
-การใช้ประโยชน์ทรัพยากรในพื้นที่	ข้อตกลงชุมชน	1	หัวหน้างาน
-กิจกรรมมวลชนสัมพันธ์	จำนวนครั้ง	12	ผช.สวนป่า
-การจ้างแรงงานในท้องถิ่น	สัดส่วนแรงงาน	70:30	หัวหน้างาน
-รับฟังความคิดเห็น แก้ไขข้อขัดแย้ง	จำนวนครั้ง	5	หัวหน้างาน
-การใช้ประโยชน์ที่ดินรอบสวนป่า	ร้อยละของข้อมูล	60%	พนักงานควบคุม

แผนการจัดการด้านสิ่งแวดล้อม

รายละเอียด/กิจกรรม	ตัวชี้วัด	พ.ศ.2564	ผู้รับผิดชอบ
-อนุรักษ์ต้นไม้ที่มีค่า	จำนวนไม้ออนุรักษ์	-	ผช.สวนป่า
-ความอุดมสมบูรณ์ของดิน	ร้อยละเทียบมาตรฐาน	-	ผช.สวนป่า
-ป้องกันพื้นที่เกษตรขอบแปลง	ร้อยละที่ได้รับผลกระทบ	15%	ผช.สวนป่า
-พื้นที่อนุรักษ์ในสวนป่า	จำนวนไร่	425	ผช.สวนป่า
-ผลกระทบก่อนและหลังทำไม้	พื้นที่ทำไม้		ผช.ทำไม้
-ความหลากหลายทางชนิดพันธุ์พืชและพันธุ์สัตว์ -พันธุ์ไม้ต่างถิ่น	จำนวนชนิดพันธุ์	102	ผช.สวนป่า
-การป้องกันไฟป่า	จำนวนชนิดพันธุ์	-	ผช.สวนป่า
-การป้องกันการลักลอบตัดไม้ทำลายป่า	ร้อยละไฟไหม้	15%	ผช.สวนป่า
	จำนวนคดี	-	ผช.สวนป่า

3. การอนุรักษ์ทรัพยากรธรรมชาติและสิ่งแวดล้อม

3.1 สถานการณ์ปัจจุบันและแนวทางการป้องกัน

สภาพภูมิอากาศและอุตุนิยมวิทยา

การดำเนินงานของสวนป่าได้ทำให้สภาพป่ายังคงความสมบูรณ์ ซึ่งจะช่วยปรับสภาพบรรยากาศ เนื่องจากป่าไม้ช่วยเก็บรักษาความชุ่มชื้นในดินไว้ส่งผลให้พื้นที่ได้รับน้ำฝนและทำให้สภาพอากาศชุ่มชื้น ปริมาณน้ำผิวดิน และน้ำใต้ดินเพิ่มมากขึ้น

ทรัพยากรดิน

เมื่อมีการดำเนินกิจกรรม ในการทำไม้ออกหมด เพื่อปลูกใหม่ โดยสวนป่ามีพื้นที่สำหรับปลูกใหม่ปี 61-62 พื้นที่จำนวน 1,100 ไร่ จะมีผลกระทบต่อผิวดินและการชะล้างพังทลายของดินในระยะสั้นๆ โดยสวนป่ามีแนวทางการป้องกัน ดังนี้

- (1) บริเวณพื้นที่ปลูกสร้างสวนป่าส่วนใหญ่เป็นพื้นที่ราบ ไม่มีความลาดชัน จึงมีผลกระทบต่อพื้นที่รอบข้างน้อยมาก
- (2) เว้นพื้นที่ขอบแปลงเป็นแนวป้องกันการพังทลายของหน้าดิน ไหลสู่พื้นที่เกษตรที่ติดพื้นที่สวนป่า
- (3) ส่งเสริมระบบวนเกษตร ในแปลงปลูกใหม่อายุ 1-5 ปี เพื่อลดผลกระทบในการพังทลายของดินโดยประชาสัมพันธ์ให้ชุมชน หรือราษฎรในพื้นที่มีส่วนร่วมในการใช้ประโยชน์พื้นที่
- (4) ในขั้นตอนการปลูก ใช้ปุ๋ยคอก ปุ๋ยอินทรีย์ เพื่อปรับปรุงโครงสร้างของดินให้ดีขึ้น

อุทกวิทยาน้ำผิวดินและแหล่งน้ำ

ในพื้นที่สวนป่า ไม่มีแหล่งน้ำในพื้นที่สวนป่า แต่พื้นที่โดยรอบสวนป่ามีแหล่งกักเก็บอยู่กระจายอยู่โดยรอบพื้นที่สวนป่า ทำให้ชุมชนโดยรอบสวนป่า มีแหล่งน้ำธรรมชาติ ใช้อุปโภค บริโภคได้ตลอดปี นอกจากนี้ สวนป่ายังดำเนินการจัดการปรับปรุงระบบน้ำบาดาล (นอกพื้นที่สวนป่า) บริหารจัดการให้ชุมชนมีน้ำใช้อุปโภค บริโภค อย่างพอเพียง

สวนป่าได้ตรวจติดตามผลการดำเนินงานของสวนป่า เพื่อไม่ให้มีตะกอนดินจากสวนป่า ไหลออกไปสู่พื้นที่เกษตรรอบข้าง

ทรัพยากรป่าไม้

พบว่า พื้นที่สวนป่าที่เป็นระบบนิเวศดั้งเดิม ส่วนใหญ่ เป็นป่าเต็งรัง(Dry Dipterocarp Forest) มีชนิดไม้รัง (*Shoria siamensis* Miq.) แดง (*Xylia xylocarpa* (Roxb.) W. Theob. var. *kerrii* (Croib & Hutch.) I. C. Nielsen) และ มะค่าแต้ (*Sindora siamensis* Teijsm. ex Miq. var. *siamensis*) เป็นไม้เด่นมาตุการที่ อ.อ.ป. ได้กระทำคือ การไม่ตัดต้นไม้ดั้งเดิม (Native Species) ของพื้นที่และเหลือไว้สำหรับเป็นแม่ไม้ นับว่าช่วยให้การฟื้นฟูสภาพป่าตามธรรมชาติเป็นไปได้อย่างรวดเร็วมากขึ้น

สำหรับผลกระทบจากการทำไม้ออกนั้น ไม่ก่อผลกระทบสำหรับชนิดพรรณไม้เด่นของป่าเต็งรังที่เติบโตเป็นไม้ใหญ่บริเวณป่าที่เป็นตัวแทนระบบนิเวศดั้งเดิม ในพื้นที่แปลงปลูกไม้ยูคาลิปตัส ปรากฏไม้ธรรมชาติเหล่านี้ค่อยข้างน้อย เนื่องจาก อ.อ.ป. มีนโยบายชัดเจนในการที่จะไม่ตัดไม้กลุ่ม-ดังกล่าวออกไปจากพื้นที่สวนป่า เพื่อคงไว้ซึ่งแม่ไม้ตามธรรมชาติ และสวนป่าใช้ประโยชน์จากการเก็บเมล็ดไม้ นำไปเพาะชำเป็นกล้าไม้ เพื่อใช้ส่งเสริมแจกจ่ายให้เกษตรกรผู้สนใจ การป้องกันผลกระทบต่อทรัพยากรป่าไม้ สวนป่าจะเลือกใช้เครื่องมือ และเครื่องจักรกลที่เหมาะสมกับสภาพพื้นที่ เพื่อลดผลกระทบต่อทรัพยากรป่าไม้ให้น้อยที่สุด รวมถึง การปลูกต้นไม้ขอบแปลง เพื่อเพิ่มความหลากหลายของชนิดพันธุ์ในพื้นที่สวนป่าอีกด้วย

แนวทางการป้องกันและแก้ไข

1. เลือกใช้เครื่องมือและวิธีการทำไม้ที่เหมาะสม ลดผลกระทบต่อทรัพยากรป่าไม้ให้น้อยที่สุด
2. หลีกเลี่ยงการดำเนินกิจกรรมทำไม้ในหน้าฝน
3. ปลุกต้นไม้ทดแทนในพื้นที่หลังทำไม้ให้เร็วที่สุด
4. ติดตามแนวโน้มการเก็บหาของป่าอย่างต่อเนื่องเพื่อหาแนวทางป้องกันต่อไป

ทรัพยากรสัตว์ป่า

การประเมินผลกระทบของสัตว์ป่า สัตว์ป่าส่วนใหญ่ที่พบ เป็นสัตว์ขนาดเล็ก ส่วนมาก พบกระจายอยู่ในพื้นที่ป่าอนุรักษ์ของสวนป่า มีการปรับตัวได้ดี มีความทนทานต่อการเปลี่ยนแปลงถิ่นอาศัย

กิจกรรมต่างๆ ของสวนป่านั้นถึงแม้จะก่อให้เกิดผลกระทบต่อปัจจัย ที่จำเป็นต่อการดำรงชีวิตของสัตว์ป่าบริเวณนี้อยู่บ้าง คือการตัดไม้ออกเมื่อถึงรอบตัดฟัน ทำให้ถิ่นอาศัยของสัตว์ป่าเปลี่ยนแปลงไปอย่างสิ้นเชิง สัตว์ป่าที่มีความสามารถในการเคลื่อนที่ได้ดี เช่น นก สัตว์เลี้ยงลูกด้วยนมขนาดกลางถึงใหญ่ ใช้วิธีการหลบหลีกเลี้ยวไปอาศัยอยู่บริเวณพื้นที่ข้างเคียง บริเวณที่ถูกรบกวนไปชั่วคราว และเมื่อมีการปลูกป่าทดแทนและถิ่นอาศัยค่อยๆ ฟื้นตัวกลับมาใกล้เคียงสภาพเดิม สัตว์ป่าจะอพยพกลับมาใช้พื้นที่เดิม เช่น กลุ่มกระรอก นก งู และสัตว์เลี้ยงลูกด้วยนมชนิดต่างๆ เป็นต้น

แนวทางป้องกัน

1. หลีกเลี่ยงการใช้สารเคมีในการปลูกสร้างสวนป่า หรือใช้เฉพาะที่มีความจำเป็นและต้องมีมาตรการในการควบคุมเพื่อให้เกิดผลกระทบน้อยที่สุด
2. ส่งเสริมการเจริญเติบโตของไม้ประจำถิ่น และเร่งปลุกต้นไม้ทดแทนในพื้นที่โดยเร็ว
3. ประชาสัมพันธ์ และออกมาตรการห้ามล่าสัตว์ในพื้นที่สวนป่า
4. หลีกเลี่ยงใช้เครื่องจักร เครื่องมือ ยานพาหนะขนาดใหญ่ ในพื้นที่ลดผลกระทบการอัดแน่นของผิวดิน

4.ระบบวนวัฒน์

สวนป่าดงพลอง มีระบบวนวัฒน์สำหรับการจัดการสวนป่า ไม้ยางพารา รายละเอียดดังนี้

4.1 การปลูกและบำรุงรักษาไม้ยางพารา

1. การเตรียมพื้นที่

หลังจากการทำไม้ออกจากพื้นที่ จะต้องดำเนินการถอนราก ถอนตอ กำจัดเศษวัชพืชตกค้างออกให้หมดสิ้น ทำการไถด้วยรถแทรกเตอร์ล้อยาง โดยไถบุกเบิกด้วยผาน 3 และไถพรวนด้วยผาน 7 ซึ่งหากเตรียมพื้นที่ได้ดี การดำเนินงานในขั้นตอนต่อไปก็จะสะดวกสิ้นเปลือง ค่าใช้จ่ายน้อย จะเตรียมพื้นที่ช่วงไหนจะต้องคำนึงถึงฤดูกาลด้วย ในช่วงที่ฝนตกซึ่งพร้อมจะปลูก จะต้อง เตรียมพื้นที่ให้เสร็จก่อนฝนจะตกประมาณ 1 สัปดาห์ หากเตรียมพื้นที่เสร็จไว้นานมากจะมีปัญหาวัชพืชงอกใหม่ หากเตรียมพื้นที่ล่าช้าจะสร้างปัญหาปลูกไม่ทันและค่าใช้จ่ายจะสูงขึ้นสูญเสียโอกาสของการเก็บเกี่ยว ผลผลิตในอนาคต ช่วงเวลาที่เหมาะสมควรดำเนินการระหว่างเดือน **มกราคม-เมษายน** ในกรณีพื้นที่มากกว่า 100 ไร่ หากพื้นที่น้อยกว่า 100 ไร่ ควรดำเนินการระหว่างเดือนมีนาคม - เมษายน แต่ทั้งนี้ขึ้นอยู่กับฤดู ฝนของแต่ละท้องถิ่นด้วย

วิธีการเตรียมพื้นที่ ดำเนินการโดยแรงงาน เครื่องจักรกล และสารเคมีผสมผสานกัน กล่าวคือ

การเตรียมพื้นที่ด้วยแรงงาน คือ การใช้แรงงานถางป่า เก็บริบ เผาริบ การถางป่า ถางวัชพืชที่เป็นวัชพืชขนาดเล็กให้ทั่วพื้นที่ หากมีกอไผ่หรือหญ้าให้พ่นลง ให้ราบเรียบให้ตอใกล้ผิวดินมากที่สุด การเก็บริบ เผาริบ เป็นการเก็บต้นไม้เศษไม้ปลายไม้ที่หลงเหลือจากการเผาป่าเผาริบให้ หมดจากพื้นที่ หากการเผาป่าเผาไหม้ได้ดีจะเหลือเศษไม้ปลายไม้น้อยการเก็บริบจะรวดเร็วขึ้น

การใช้เครื่องจักรกล เครื่องจักรกลที่ต้องนำมาปฏิบัติงานคือรถแทรกเตอร์ตีนตะขาบ (Crawler) หรือรถขุด(Back hoe) ดำเนินการถางป่า ล้มไม้ ถอนตอ ถอนรากถอนกอ (Withdrawal) เคลียร์ปรับพื้นที่ หลังจากนั้นใช้รถแทรกเตอร์ล้อยาง (Farm tractor) ตัดผานไถ 3 งานหรือ 4 งาน ทำการไถบุกเบิก ทั้งไถประมาณ 15 วัน ตัดผานไถ 7 งานทำการไถพรวน ก็จะเสร็จขั้นตอนของ การเตรียมพื้นที่ การเตรียมพื้นที่ที่ประณีต(Intensive) ภายหลังจากเตรียมพื้นที่เสร็จในพื้นที่นั้นจะต้องไม่ มีจอมปลวก ตอไม้ หรือเศษไม้ปลายไม้หลงเหลืออยู่ ซึ่งมีวิธีการจัดการได้ดังนี้

1. การรวมกองต้นไม้ที่ถางลงหรือขุดตอขึ้นมาให้รวมกองเป็นกองยาวๆ ให้แนวของกองเป็นไป ตามทิศทางลม หากพื้นที่เป็นที่ลาดชันหรือควนเขา ให้กองโดยมีทิศทาง ชันเขาอัดกองด้านข้างให้แน่น ทำการเผากองเศษ ไม้จากหัวกองทางด้านต้นลม เนื่องจากไม้ที่กองยังไม่แห้งสนิท อาจจะใช้เชื้อไฟช่วยเผาในครั้งแรก เชื้อไฟที่ใช้อาจจะเป็นยางรถยนต์ที่ชำรุด แล้ว หรือน้ำมันดีเซลก็ได้ เริ่มเผาในตอนกลางวันขณะอากาศร้อน เมื่อไฟเริ่มลุกแล้ว ใช้รถแทรกเตอร์ ตีนตะขาบ หรือ รถแบคโฮ คอยอัดกองไฟ ให้แน่น เป็นระยะ การเผาไหม้ก็จะดีขึ้น ควรเผาพร้อมๆกันหลายๆ กองในพื้นที่ใกล้เคียงกัน เพื่อเครื่องจักรที่คอยอัดกองไฟจะได้ไม่เสียเวลาทำงาน และเมื่อไฟไหม้เศษไม้ปลาย ไม้ส่วนเล็ก ๆ หมดแล้ว จะคงเหลือต้นไม้ขนาดใหญ่หรือตอไม้ ให้ทำการสลายกอง แล้วอัดเผาใหม่ให้หมดก็จะ เผาได้ง่ายขึ้น เพราะมีถ่านไม้ติดไฟอยู่จำนวนมาก การเผาเศษไม้ปลายไม้โดยวิธีนี้ แม้จะมีฝนตกบ้างก็จะเผาได้ หมด

2. เมื่อเสร็จสิ้นการเผาจนไม่มีเศษไม้หลงเหลือแล้ว เป็นขั้นตอนของการเคลียร์ปรับพื้นที่โดยการ เคลียร์จอมปลวกออกให้พื้นที่ราบเรียบ เพื่อความสะดวกในการไถบุกเบิกในพื้นที่ราบ การไถบุกเบิกด้วยผานไถ 3 งาน หรือ 4 งาน ก่อนจะลงมือไถ จะต้องทราบว่าปักหลักหมายปลูกไปตามทิศทางใด เพราะการไถบุกเบิกที่ดีทิศทาง การไถ ควรจะตั้งฉากกับแนวปลูกต้นไม้ม และการไถพรวนเป็นการไถตั้งฉากกับการไถบุกเบิกทิศทาง การไถจะเป็นไปตามแนวปลูกต้นไม้ม การ ดำเนินการเช่นนี้จะ เป็นประโยชน์ในการเข้าดำเนินการปักหลักหมายปลูกและการปลูก เพราะคนงานไม่ต้อง เดินข้ามขี้ไถ การไถในพื้นที่ปลูกยางพาราที่มีน้ำท่วมถึง จะเปลี่ยนเป็นการไถยกทรง วิธีการไถจะไถไป ตามทิศทางของแนวปลูกต้นไม้ม ใช้ผาน 3 หรือ ผาน 4 ไถครั้งแรก สาดดินที่ไถขึ้นไว้บริเวณโคนยางพารา และไถพรวนด้วย

ผาน 7 ด้วยวิธีเดียวกัน ระหว่างแถววางพาราจะเป็นร่องลึกประมาณ 50 ซม. สำหรับให้น้ำ ในดินไหลจากโคนต้น พาราพารามาเก็บข้างในฤดูฝน

2. การคัดเลือกชนิดพันธุ์

การปลูกยางพาราปัจจุบันการปลูกยางพาราในประเทศไทยได้ขยายออกไปทุกภาค แต่จากข้อมูลของ สถาบันวิจัยยาง กระทรวงเกษตรและสหกรณ์พบว่า ผลผลิตยางโดยเฉลี่ยที่ได้จากแต่ละภาคแตกต่างกัน ทั้งนี้เพราะ การให้ผลผลิตของต้นยาง ไม่ว่าจะผลผลิตน้ำยางและหรือเนื้อไม้ ขึ้นอยู่กับปัจจัย 3 ประการ คือ พันธุ์ยาง ความเหมาะสม ของพื้นที่ และการจัดการสวนยาง ดังนั้น ในการปลูกสร้างสวนยางนอกจากพิจารณาเลือกพันธุ์ยางและการจัดการสวน ยางที่ถูกต้องแล้ว ยังต้องพิจารณาความเหมาะสมของพื้นที่สำหรับปลูกยางด้วย โดยมีปัจจัยทางดินและปัจจัยทาง ภูมิอากาศ ดังนี้

ปัจจัยทางดิน สภาพพื้นที่และลักษณะดินที่เหมาะสมต่อการปลูกยางพารามีดังนี้

1. เป็นพื้นที่ที่ความลาดชันไม่เกิน 35 องศา ถ้าความลาดชันเกิน 15 องศา การปลูกต้องทำแบบขั้นบันได
2. หน้านาดินลึกไม่น้อยกว่า 1 เมตร มีการระบายน้ำดีไม่มีชั้นหินหรือชั้นดินดาน
3. ระดับน้ำใต้ดินต่ำกว่าระดับผิวดินมากกว่า 1 เมตร
4. เนื้อดินเป็นดินร่วนเหนียวถึงร่วนทราย ไม่เป็นดินเกลือหรือดินเค็ม
5. ไม่เป็นพื้นที่นาหรือที่ลุ่มน้ำขัง สีของดินควรมีสีสม่ำเสมอตลอดหน้าตัดดิน
6. ดินไม่มีชั้นกรวดอัดแน่นหรือแผ่นหินแข็งในระดับต่ำกว่าหน้านาดินไม่ถึง 1 เมตร เพราะจะทำให้ต้นยางไม่สามารถใช้น้ำในระดับรากแขนงในฤดูแล้งได้ และหากช่วงแล้งยาวนานจะทำให้ต้นยางตายจากยอดลงไป
7. ระดับความสูงจากระดับน้ำทะเลไม่เกิน 600 เมตร ถ้าสูงกว่านี้อัตราการเจริญเติบโตของต้นยางจะลดลง
8. มีค่า pH ระหว่าง 4.5 - 5.5 ไม่เป็นดินด่าง

ปัจจัยทางภูมิอากาศ

1. ปริมาณน้ำฝนไม่น้อยกว่า 1,250 มิลลิเมตรต่อปี
2. มีจำนวนวันฝนตก 120 - 150 วันต่อปี

บางพื้นที่ซึ่งมีลักษณะดินและภูมิอากาศไม่เหมาะสมจำเป็นต้องมีการจัดการสวนยางอย่างถูกต้องจึงจะสามารถ แก้ไขปัญหาได้ในระดับหนึ่ง แต่เกษตรกรต้องเสียค่าใช้จ่ายเพิ่มขึ้นอันเป็นการเพิ่มต้นทุน ซึ่งมีหลายวิธีดังนี้

1. ปรับปรุงดินเพื่อเพิ่มอินทรีย์วัตถุให้แก่ดินโดยการใส่ปุ๋ยอินทรีย์ เช่น ปุ๋ยคอก ปุ๋ยหมัก เพื่อช่วยให้ โครงสร้างของดินดีขึ้น มีความร่วนซุย สามารถอุ้มน้ำและรักษาความชื้นในดินได้ดี
2. ดูแลรักษาสวนยางก่อนเข้าฤดูแล้ง โดยการใช้วัสดุคลุมดินรอบโคนต้นยางในช่วงอายุ 2 ปีแรก หลังจาก ปลูก จะช่วยให้ดินเก็บรักษาความชื้นไว้ได้ในช่วงฤดูแล้งและหาปุ๋ยบริเวณลำต้น เพื่อป้องกันลำต้นไหม้จากแสงแดด
3. ใส่ปุ๋ยบำรุงต้นยางด้วยปุ๋ยเคมีร่วมปุ๋ยอินทรีย์ ตามคำแนะนำเพื่อให้ต้นยางสมบูรณ์แข็งแรง
4. สวนยางที่เปิดกรีดแล้ว ไม่ควรไถพรวนในระหว่างแถว
5. กรณีที่ปลูกยางในดินที่มีการระบายน้ำไม่ดีหรือเกิดน้ำท่วมขัง ควรขุดระบายน้ำ โดยขุดระบายน้ำ ให้ระดับน้ำใต้ดินอยู่ลึกจากระดับผิวดินมากกว่า 2 เมตร

การวางแผนปลูกในพื้นที่ราบ เริ่มจากการวางแผนวางแถวหลักห่างจากแนวเขตสวนไม่น้อยกว่า 1.5 เมตร ตามแนว ตะวันออก - ตะวันตก ไม่ขวางทิศทางลมในแต่ละแถวห่างกันแถวละ 7 เมตร และการปลูกยางในแต่ละต้นควรมีระยะ ในการปลูกห่างกัน 3 เมตร ดังนั้นในพื้นที่ 1 ไร่ จะปลูกได้ประมาณ 80 ต้น เกษตรกรควรมีพื้นที่ปลูกไม่น้อยกว่า 15 ไร่ จึงจะคุ้มทุน เมื่อปลูกยางแล้ว เกษตรกรต้องคอยดูแล กำจัดวัชพืช ใส่ปุ๋ย ปลูกพืชคลุมดิน ตลอดจนคอยตัดแต่งกิ่งที่ เหลืออยู่สูงกว่า 250 เซนติเมตร เมื่อต้นยางมีเส้นรอบวง 50 เซนติเมตรขึ้นไป (วัดที่ความสูงจากพื้นดิน 1 เมตร) ก็ สามารถกรีดยางได้ นั่นคืออายุของต้นยางจะอยู่ประมาณ 7 ปีขึ้นไป

3. การปักหลักหมายปลูก

การปักหลักหมายปลูก คือการกำหนดตำแหน่งที่จะปลูกต้นยางพาราและกำหนดจำนวน ต้นต่อไร่ ก่อนการดำเนินการปักหลักหมายปลูกพื้นที่ที่จะปลูกจะต้องเตรียมพื้นที่เรียบร้อยแล้ว มีปัจจัยต่างๆที่ต้องคำนึงอันดับแรกคือจำนวนต้นที่จะปลูกในพื้นที่ 1 ไร่ สถาบันวิจัยยางแนะนำจำนวนต้นปลูกที่เหมาะสมกับยางพาราทุกชนิดพันธุ์คือยางพารา 1 ต้น จะครอบคลุมพื้นที่ 20 ตารางเมตร ซึ่งจะให้ ผลผลิตน้ำยางสดเมื่อคิดเป็นเนื้อยางพาราแห้งได้มากที่สุด ปัจจัยถัดมาที่ต้องคำนึงคือสภาพของพื้นที่ หาก เป็นพื้นที่ราบจะปักหลักหมายปลูกเป็นแถวตรง ในขณะที่พื้นที่ควนเขาหรือพื้นที่ลาดชันจะปักหลักหมาย ปลูกตามแนวระนาบ หรือแนวขอบเขา ช่วงเวลาที่เหมาะสมสำหรับการปักหลักหมายปลูกควรดำเนินงาน หลังจากเตรียมพื้นที่เสร็จประมาณเดือน เมษายน-พฤษภาคม

หลักหมายปลูก หรือภาษาของสวนยางพาราเรียกว่า “ไม้ชะมบ” เป็นไม้หลักทำจากไม้ไผ่ กลมขนาดเล็กเส้นรอบวงประมาณ 5 - 8 ซม. หรือไม้ไผ่ขนาดใหญ่ผ่าซีก กว้างประมาณ 1 นิ้ว ความยาว ประมาณ 1.2 เมตร เสื่อมปลายแหลม 1 ด้าน ไม้ชะมบ อาจจะทำจากวัสดุอื่นก็ได้ เช่นกิ่งไม้ขนาดเล็ก หรือเหล็กกลม หรือเหล็กกลมก็ได้ แต่ต้องคำนึงถึงราคาต้นทุนด้วย การใช้ไม้เป็นไม้ชะมบ ใช้งานได้ปี เดียว แต่ใช้เหล็ก อาจจะใช้ได้หลายปี

วิธีการปักหลักหมายปลูก ในพื้นที่ราบก่อนจะทำการปักหลักหมายปลูกจะต้องคำนึงถึง รูปร่างของพื้นที่ และทิศทางของลมประจำถิ่น ส่วนมากจะนิยมปักหลักหมายปลูกขนานกับแนวเขตแปลง เพื่อความเรียบร้อยสวยงาม ซึ่งบางครั้งแนวที่ปักหลักขวางกับทิศทางของลมประจำถิ่น จะก่อเกิดปัญหาต้น ยางพาราที่ปลูกล้มในกรณีลมแรง ลมประจำถิ่นที่สำคัญของประเทศไทยคือลมมรสุมตะวันตกเฉียงใต้ และ ลมมรสุมตะวันออกเฉียงเหนือ ซึ่งลมมรสุมทั้ง 2 นี้มีทิศทางการพัดที่สวนทางกัน ดังนั้นทิศทางการปักหลัก หมายปลูกที่เหมาะสมควรปักหลักให้แถวที่จะปลูกเป็นไปตามทิศทางวันออกเฉียงเหนือ - ตะวันตกเฉียงใต้ แต่หากทิศทางที่จะปักหลักหมายปลูกไม่ขนานกับขอบแปลง ก็ สามารถแก้ไขได้โดยใช้ทิศทางที่ทำมุม แหลมุมกับแนวลมประจำถิ่นให้มากที่สุด

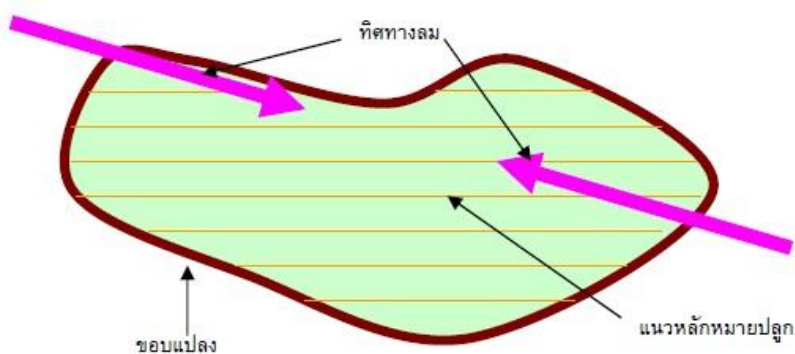

เมื่อตัดสินใจเลือกแนวทางของแถวได้แล้วก็เริ่มขั้นตอนต่อไปคือ

- **การวางแนวหลัก (Base Line)** โดยใช้กล้องรังวัดกำหนดทิศทางของแนวแถว ปักหลักแม่ไว้ระยะห่างๆ หากใช้ระยะทางระหว่างต้น 3 เมตร หลักแม่ควรจะห่างกันหลักละประมาณ 30 เมตร หรือระยะตามความยาวของเทปวัด ระยะแต่ต้องหารด้วย 3 ได้ลงตัว หากเกษตรกรรายย่อยไม่มีกล้อง รังวัดอาจกำหนดแนวแถวโดยการเล็งให้หลักทุกหลัก ซ้อนทับกันตามแนวทิศทางที่ต้องการ หลักแม่หลัก แรกควรห่างถนนขอบแปลงประมาณ 1.5 เมตร

- **การออกฉาก** เป็นการกำหนดทิศทางของแถวถัดไปให้ขนานกับแนวแถวหลัก หากใช้ กล้องรังวัดให้ใช้ มุมต่างกับแถวหลัก 90 องศา แล้ววัดระยะทางเท่าความห่างของแถวปักหลักแม่หมายไว้ ทุกแถวจนเต็มพื้นที่ แล้วย้าย กล้องรังวัดมาวางที่หลักแม่แถวที่ต่อไปดำเนินการวางหลักแม่ตามข้อ 1. แต่ กรณีไม่ใช่กล้องรังวัดให้ใช้เทปวัดระยะ ออกฉาก โดยอาศัยทฤษฎีบทที่ 29 ในวิชาเลขาคณิตที่กล่าวไว้ว่า

“ กำลังสองของด้านตรงข้ามมุมฉากเท่ากับผลรวมของกำลังสองของด้านประกอบมุมฉาก ” ตามภาพข้างล่าง ในภาพเป็นสามเหลี่ยมมุมฉากซึ่งหากจัดทำเป็นสมการทางคณิตศาสตร์จะเป็น $c^2 = a^2 + b^2$ ซึ่งหาก แทนค่าเป็นตัวเลขของด้านประกอบของมุมฉากทั้งสามด้าน จะมีเลขที่เป็นจำนวนเต็มอยู่หนึ่งชุดที่นำมา ประยุกต์ใช้กับทฤษฎีนี้ได้คือ ด้าน $a = 3$ $b = 4$ และ $c = 5$ เมื่อนำไปแทนค่าในสมการจะเป็น $5^2 = 3^2 + 4^2$ หรือ $25 = 9 + 16$ หรือ $25 = 25$ ในทางปฏิบัติเมื่อจะออกฉากด้วยเทปวัดระยะ ให้วางหัวเทปที่มีเลข 0 ไว้ที่หลักแม่เหล็กแรกวัดระยะ ไปตามแนวหลัก 4 เมตรปักหลักไว้ วัดระยะจากหลักที่ ปักไว้ไปตามแถวต่อไป 5 เมตรซึ่งเลขในเทปจะเป็นเลข 9 เมตร และลากเทปต่ออีกอีก 3 เมตรไปหาหลักแม่เหล็กแรก ซึ่งเลขในเทปจะเป็นเลข 12 ดึงเทปให้ตึงและ อยู่ในแนวระนาบแล้วปักหลักไว้ที่เลข 9 ก็จะได้ภาพสามเหลี่ยมมุมฉาก ซึ่งในภาพข้างล่างจะเป็นจุด ก. ข. และ ค. ต่อจากนั้นให้วัดระยะจากจุด ก. ผ่านไปทางจุด ค. ให้มีความกว้างเท่ากับแถวที่กำหนดหากต้องการ ระยะระหว่างแถว 7 เมตร ก็วัดกว้าง 7 เมตร ปักหลักไว้เป็นจุด จ. และวัดในแถวนี้ต่อไปโดยให้จุดต่อไป ห่างจากจุด จ. 7 เมตรปักหลักไว้ทำเช่นนี้จนถึงริมแปลงปลูก จุดเหล่านี้จะเป็นจุดเริ่มต้นของแถวต่อไป ในการเล็งเพื่อให้หลักหัวแถวอยู่ตรงกันต้องเล็งให้หลักซ้อนกันทุกหลักก็จะ เป็นแนวตรง

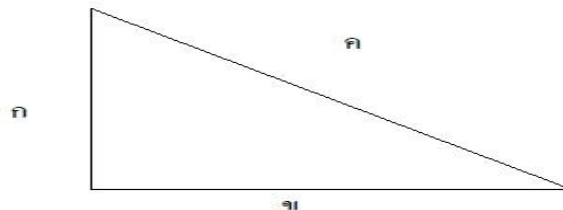

- **การปักหลักขอย** เมื่อได้หลักแม่ตามแนวทาง ข้อ 1 และ 2 แล้ว ก็ปักหลักระหว่าง หลักแม่หรือเรียกว่าหลักขอยโดยใช้เทปวัดระยะวัดระหว่างหลักแม่ ซึ่งหลักแม่ทุกหลักมีระยะห่างกันที่ใช้ ความห่างระหว่างหลักปลูกหารได้ลงตัว โดยทั่วไประยะห่างระหว่างหลักใช้ระยะ 3 เมตร หลักขอยจะปัก ขีดสายเทปด้านใดด้านหนึ่งที่ตำแหน่ง 3 6 9 12 15 หรือ 18 เมตร เป็นต้น คนงานที่จะทำการ ปักหลักขอยควรจัดจำนวนคนให้เกินจำนวนหลักที่จะปัก หากปักหลักขอยที่ 3 6 9 12 15 และ 18 เมตร แสดงว่าหลักแม่ห่างกัน 21 เมตร จะต้องใช้คนงานในหนึ่งหมู่ 8 คน 2 คนแรกถือเทปวัดระยะ ที่เลข 0 และ 21 อีก 6 คน จะประจำอยู่ที่เลข 3 6 9 12 15 และ 18 เมตร ก่อนเริ่มงาน คนงานที่มีหน้าที่ปักหลักจะต้องมีหลักที่จะปักไว้ทุกคนจำนวนเท่ากัน และมี ฆ้อนไม้คนละ 1 อัน การปักหลักหมายปลูกถ้ากระทำได้ออกต้องโดยเฉพาะขั้นตอนการออกฉากเมื่อมองไปตาม แนวตรง หรือแนวทแยงมุมจะเห็นหลักที่ปักไว้เป็นแถวตรงตลอดพื้นที่

4. การปลูก

- **การเตรียมหลุมปลูก** เป็นขั้นตอนสำคัญที่จะทำให้กล้าขอยที่ปลูก มีความเจริญเติบโต ได้ดีตามที่ควรจะเป็น หลุมปลูกที่ดีจะช่วยเร่งระบบรากให้พัฒนาออกไปตามดินที่เตรียมไว้ เมื่อระบบ รากมีประสิทธิภาพความเติบโตก็จะดีขึ้น บริเวณที่เตรียมหลุมปลูกต้องอยู่ด้านหนึ่งด้านใดของหลักหมาย ปลูก โดยทุกหลุมต้องห่างหลักหมายปลูกในระยะที่เท่ากัน เพื่อให้ระยะระหว่างต้นห่างเท่ากันตามกำหนด และเมื่อปลูกแล้วจะมองเป็นแถวตรง โดยแนะนำให้ขุดหลุมห่างจากหลักในแถวทางด้านขวามือของหลัก ให้ริมหลุมอยู่ห่างจากหลักประมาณ 5 ซม. ในกรณีพื้นที่ราบเพื่อไม่ให้กระทบกระเทือนต่อหลักหมายปลูก ในขณะขุดหลุม

การขุดหลุมปลูกกรณีปลูกด้วยกล้าตาเขียว และกล้าขอยพาราซ่า จะขนาดของหลุม กว้าง ยาว ลึก ประมาณ 50 ซม. ใช้จอบ หรือเสียมในการขุด

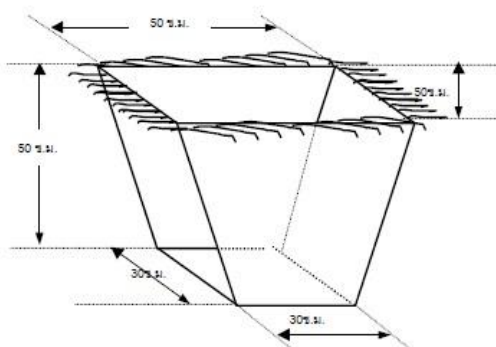

ในขณะที่ทำการขุดหลุมให้แยกดินชั้นบนและดินชั้นล่างที่ขุดจากหลุมออกจากกันเพื่อใช้รองก้นหลุมก่อนปลูก โดยผู้ขุดหลุมแยกดินไว้ด้านหนึ่งด้านใดของหลุม เช่น หากวางดินชั้นบนไว้ทางทิศตะวันตกของ หลุม ดินชั้นล่างควรวางไว้ทางทิศตะวันออก ผู้ควบคุมงานจะต้องเป็นผู้สั่งการเพื่อให้ปฏิบัติในทำนอง เดียวกัน

- การรองก้นหลุม ก่อนการปลูกยางพาราโดยเฉพาะส่วนที่ไม่ได้ใช้เมล็ดปลูก จะต้องทำการรองก้นหลุมด้วย ปุ๋ย 0-3-0 หรือรอกฟอสเฟต ผสมกับยาฆ่าปลวก รอกฟอสเฟต จะช่วยรักษาความชื้นในหลุมหลังปลูก กรณีกระแทกแล้งทำให้กล้ายางพาราที่ปลูกไม่เหี่ยวเฉา ยาฆ่าปลวกจะช่วยป้องกันปลวกมากัดกินผิวแห้งของ รากยางพารา การกัดกินรากยางพาราปลวกจะกินส่วนที่แห้ง และจะเปิดช่องว่างระหว่างรากยางพารากับดิน ทำให้กล้ายางพาราตายได้ ปลวกเหล่านี้เกิดจากการเตรียมพื้นที่ที่เก็บรากไม้เศษไม้เผาไม่หมด หลงเหลืออยู่ในแปลงปลูก ยาฆ่าปลวกจะช่วยป้องกันไม่ให้ปลวกมารบกวนที่รากยาง ก่อนทำการรองก้นหลุมควรทิ้ง หลุมที่ขุดแล้วไว้กลางแดดประมาณ 15 วัน เพื่อใช้แสงแดดกำจัดโรคราบางชนิด

5. การบำรุงรักษา

การบำรุงรักษา เป็นขั้นตอนที่สำคัญหลังปลูก เพื่อจะให้ต้นยางพาราที่ปลูกไว้มีปริมาณ เต็มพื้นที่ มีความเจริญเติบโตสมบูรณ์ สามารถกรีดเอาน้ำยางพารามาใช้ประโยชน์ได้ในเวลาที่กำหนด โดยทั่วไปยางพาราจะเป็นพืชชนิดโตเร็ว (Fast growing Spp.) มีความเติบโตเฉลี่ยทางเส้นรอบวงวัดที่ ระดับอก หรือ GBH (Girth at breast high) ปีละ 8 -10 ซม. จะทำการกรีดยางพาราเมื่ออายุหลัง ปลูก 6 -7 ปี หรือมีขนาด GBH 50 ซม. ดังนั้นจึงจำเป็นต้องบำรุงรักษาต้นยางพาราให้ได้ขนาดที่ ต้องการภายในเวลา 6 - 7 ปี ถ้าการบำรุงรักษาไม่ดี โอกาส จะเปิดกรีดเพื่อสร้างรายได้จากยางพาราก็จะช้าไปด้วย การบำรุงรักษาที่สำคัญมี ปลูกซ่อม กำจัดความคุมวัชพืช ใส่ปุ๋ย แต่งกิ่ง ป้องกันภัย ป้องกันไฟ และสำรวจอัตราการรอดตายและความเติบโต ซึ่งจะได้แยกกล่าวในรายละเอียดต่อไป

- **ปลูกซ่อม** หลังจากทำการปลูกไปแล้ว ต้นยางพาราส่วนหนึ่งจะตาย จากสาเหตุต่างๆ เช่นการปลูกไม่ประณีต ต้นยางพารากระแทกแล้งหลังปลูก ถูกโรครา แมลง จำพวกปลวกทำลาย หรือเกิด จาก ภัยธรรมชาติเช่นฝนตกหนักน้ำท่วมโคนนาน หรือลมแรงกิ่งที่งอกจากตาพันธุ์ดีหัก เป็นต้น จำนวนการ ตายของยางพาราที่ปลูกยังแปรผันตรงกับวิธีการปลูกโดยวัสดุปลูกชนิดต่างๆด้วย การปลูกด้วยเมล็ดติดตาม ในแปลง โอกาสการติดของตาจะน้อยหากหลังการติดตามเกิดความแห้งแล้ง ปกติจะรอดตายหรือติดตาได้ สำเร็จไม่เกิน 60% อีก 40% จำเป็นต้องปลูกซ่อม เมื่อปรากฏว่าต้นยางพาราที่ปลูกตายก็จำเป็นต้องทำการนำกล้ายางพารามาปลูกซ่อมให้เต็มพื้นที่

ช่วงเวลาที่ทำการปลูกซ่อมควรเป็นช่วงที่มีฝนตกชุก ในปีแรกหลังปลูกเสร็จประมาณ 1 เดือน ระหว่างเดือน มิถุนายน-สิงหาคม ในปีที่สองปลูกซ่อมตั้งแต่ต้นฤดูฝนประมาณเดือนพฤษภาคม- มิถุนายนช่วงที่ 1 และประมาณเดือน สิงหาคม เป็นช่วงที่ 2 จะทำการปลูกซ่อมเพียง 2 ปี ปีที่ 3 เป็นต้น ไปไม่จำเป็นต้องปลูกซ่อมเพราะกล้าที่ปลูกซ่อมในปีที่ 3 จะโตไม่ทันกับกล้าต้นแรก จะกลายเป็นกล้าที่ถูก ช่ม (Suppress) ซึ่งเป็นการสิ้นเปลือง

ค่าใช้จ่ายโดยเปล่าประโยชน์ ยกเว้นพื้นที่ที่ต้นยางพาราตาย ต่อเนื่องกันมากกว่า 3 ต้นเป็นต้นไปโดยพื้นที่นั้นไม่มีปัญหากับโครงสร้างดิน หรือมีระดับน้ำใต้ดินตื้น

กล้ายางพาราที่นำมาปลูกซ่อม ใช้กล้ายางพาราชำถุง ในปีแรกให้มีฉัตรใบ 1- 2 ฉัตร และ ปลูกซ่อมในปีที่ 2 ใช้กล้ายางพาราที่เลี้ยงไว้ค้ำปีมีฉัตรใบประมาณ 3-4 ฉัตร ทั้งนี้เพื่อจะได้มีความ เจริญเติบโตได้ทันกล้าที่ปลูกก่อน

ก่อนจะทำการปลูกซ่อมจะต้องทำการสำรวจ ตรวจสอบว่าในพื้นที่ปลูกมีต้นตายกี่ต้น เพื่อ จะได้นำกล้ายางพาราไปซ่อมได้ครบจำนวน และจะต้องทราบที่ต้นที่ตายอยู่ส่วนไหนของแปลงปลูก แสดง ตำแหน่งตายได้ง่ายๆ โดยใช้เศษกระดาษเขียนจำนวนต้นตายไว้ที่หลักหัวแถวแต่ละแถว ผู้ที่จะเข้าทำการ

ปลูกซ่อมใช้คนงาน 2 คน จะหามกล้ายางพาราเข้าไปในแถวที่จะทำการปลูกซ่อมเท่ากับจำนวนต้นตายใน 2 แถวที่ติดกัน เมื่อปลูก ซ่อมในแถวที่ 1 เสร็จ เดินวกกลับมาแถวที่ 2 ปลูกซ่อมมาเรื่อยๆ จนหมดแถว กล้า ยางพาราก็จะหมดพอดีเมื่อหมด 2 แถว รับกล้ายางพาราชุดใหม่ เพื่อจะเข้าปลูกซ่อม ในแถวที่ 3- 4 ต่อไป หากมีคนงานหลายชุด ผู้คุมงานจะเป็นผู้จัดแถวให้เข้าทำงาน

- **กำจัดควบคุมวัชพืช** วัชพืชมีส่วนสำคัญในการยับยั้งชะลอความเจริญเติบโตของ ยางพารา จึงมีความจำเป็นที่ต้องดำเนินการกำจัดและควบคุมวัชพืช ซึ่งจะต้องดำเนินการอย่างต่อเนื่องตลอด ชั่วอายุของยางพารา วิธีการกำจัดวัชพืชมี 3 วิธี

1. ใช้แรงงาน โดยการใช้อุปกรณ์รอบโคน ถากในแถว หรือถางระหว่าง แถว นิยมใช้ในขณะยางพารามีอายุน้อยๆ เศษวัชพืชจากการถากให้นำมาสูมโคน (Munching) เพื่อช่วย ลดการคายน้ำบริเวณโคนและเพิ่มอินทรีย์วัตถุในดินเป็นการช่วยปรับปรุงโครงสร้างดินด้วย เศษวัชพืชที่ได้ จากการถาง

2. ใช้เครื่องจักรกล ได้แก่การไถพรวนด้วยรถแทรกเตอร์ล้อยาง เป็นการ ปรับปรุงโครงสร้างของดิน หรือการใช้เครื่องตัดหญ้าตัดทั่วพื้นที่ เครื่องจักรกลสามารถดำเนินการได้เร็วทัน กับเวลา

1.ใส่ปุ๋ย ยางพาราที่นำมาปลูกปัจจุบัน เป็นยางพันธุ์ดีจำเป็นต้องใส่ปุ๋ยเพื่อเร่งความ เจริญเติบโตให้ได้ขนาดกรีดเมื่อถึงกำหนดเวลา 6- 7 ปี เนื่องจากต้นตอพันธุ์ของยางพาราพันธุ์ดี ได้เมล็ด มาจากยางพาราพันธุ์ดีรุ่นก่อนๆ ถ้าได้ต้นตอพันธุ์ที่เป็นยางพารารุ่นแรกๆที่เรียกว่า พาราเดิม หรือพันธุ์ พื้นเมือง และสภาพดินที่ปลูกเป็นดินใหม่ การใส่ปุ๋ยก็ไม่จำเป็นมากนัก แต่ปัจจุบันยางพาราเดิมหรือพันธุ์ พื้นเมืองแทบไม่มีปลูกให้เก็บเมล็ดมาทำต้นตอ ยางพาราได้และพื้นที่ที่ปลูกส่วนมากก็เป็นพื้นที่เสื่อมโทรม หรือผ่านการปลูกพืชชนิดอื่นๆ มาแล้ว ดังนั้นการปลูกยางพาราเพื่อหวังผลในทางเศรษฐกิจจึงจำเป็นต้องใส่ปุ๋ย

ปุ๋ยที่ใช้กับยางพารามี 2 ชนิดคือปุ๋ยอินทรีย์ และปุ๋ยเคมี ประเทศไทยยังไม่มีมาตรฐานการ ควบคุมมาตรฐานของปุ๋ยอินทรีย์ มีแต่การควบคุมมาตรฐานของปุ๋ยเคมี สถาบันวิจัยยาง กรมวิชาการเกษตร จึงได้แนะนำให้เกษตรกรใช้ปุ๋ยเคมีกับสวนยางพาราโดยใช้ปุ๋ยสำเร็จ หรือผสมเองก็ได้ โดยคำแนะนำนี้ จะเปลี่ยนแปลงสูตรปุ๋ยเป็นระยะ เป็นการปรับปรุงให้ทันสมัยตามผลงานที่ทำการวิจัยได้ โดยหลังสุดเมื่อปี 2542 สถาบันวิจัยยางได้แนะนำปุ๋ยเคมีไว้ดังนี้

1. ชนิดของปุ๋ย

สูตรที่	N	P	K	ใช้กับ	สภาพดิน
1	20	8	20	ก่อนเปิดกรีด	ดินทุกชนิดแหล่งปลูกยางพาราเดิม
2	20	10	12	ก่อนเปิดกรีด	ดินทุกชนิดแหล่งปลูกยางพาราใหม่
3	30	5	18	ยางพาราที่เปิดกรีดแล้ว	ทุกสภาพแหล่งดิน

2. ช่วงเวลาการใส่ปุ๋ย และอัตราปุ๋ยที่ใช้สำหรับยางพาราก่อนเปิดกรีด

ปีที่	ครั้งที่	อายุต้นยาง (เดือน)		อัตราเริ่มต้น		
				แหล่งปลูกยางเดิม		แหล่งปลูกยางใหม่
				ดิน่วนเหนียว	ดิน่วนทราย	ดินทุกชนิด
1	1	2	กรกฎาคม	70	100	60
	2	5	ตุลาคม	100	140	80
	3	11	เมษายน	130	170	100
2	4	14	กรกฎาคม	150	200	110
	5	16	กันยายน	150	210	110
	6	23	เมษายน	150	210	120
3	7	28	กันยายน	230	320	180
	8	36	พฤษภาคม	230	320	180
4	9	40	กันยายน	240	330	180
	10	47	เมษายน	240	330	180
5	11	52	กันยายน	260	360	200
	12	59	เมษายน	260	360	200
6	13	64	กันยายน	270	370	200
	14	71	เมษายน	270	370	200

เวลาการใส่ปุ๋ยอาจจะเปลี่ยนแปลงได้ ขึ้นอยู่กับความชื้นในดิน อาจจะใช้ปุ๋ยอินทรีย์ผสม ด้วยก็ได้และพยายามใส่ปุ๋ยหลังการกำจัดวัชพืช

3. การใส่ปุ๋ยยางพาราหลังเปิดกรีด ให้ปุ๋ยปีละ 2 ครั้ง ครั้งละ 500 กรัมต่อต้น ครั้ง แรกต้นฤดูฝน หลังจากยางผลัดใบเมื่อใบอ่อนเริ่มเพสลาด ประมาณเดือนเมษายน-พฤษภาคม ครั้งที่สอง ประมาณเดือนสิงหาคม-กันยายน สำหรับพื้นที่ดินใหม่หรือดินปลูกพืชคลุมดิน ใน 2 ปีแรกอาจจะไม่ต้อง ให้ปุ๋ย เพราะจะคงมีธาตุอาหารที่จำเป็นหลงเหลืออยู่

4. วิธีการใส่ปุ๋ยยางพารา มีหลายวิธี เลือกใช้ได้ตามปัจจัยต่างๆ

- การใส่แบบหว่าน เป็นการหว่านปุ๋ยทั่วบริเวณที่จะทำการใส่ปุ๋ย เหมาะกับพื้นที่สวน ยางพาราที่เป็นที่ราบและกำจัดวัชพืชโดยใช้สารเคมี ควรงดใช้กรณีมีฝนตกชุกเพราะจะทำให้ปุ๋ยชะล้างปุ๋ยไปได้

- การใส่เป็นแถบ เป็นการใส่ปุ๋ยโดยโรยปุ๋ยเป็นแถบตามแนวแถวยางพารา วิธีนี้ใช้กับ พื้นที่ลาดชันเล็กน้อย โดยเจาะเป็นร่อง ใส่ปุ๋ยแล้วกลบ ควรใช้กับต้นยางพาราที่มีอายุ 2 ปี ขึ้นไป โดยแถบ ควรห่างจากโคนต้น ประมาณ 1-1.50 เมตร ตามชั้นอายุของต้นยางพารา โดยสังเกตจากรัศมีใบเช่นกัน ความกว้างของแถบประมาณ 1 ตาจบ หรือใช้รถไถนาติดพานเดียวเจาะร่อง ความลึกประมาณ 5 ซม. หากลึกกว่านั้นจะตัดรากยางพาราให้เสียหายได้ สำหรับยางพาราที่กรีดแล้วทำร่องให้ห่างโคนต้น 1.50 เมตร ซึ่งจะมีรากที่มีประสิทธิภาพดูดซับปุ๋ยอยู่มาก

- การใส่แบบหลุม เป็นการขุดหลุมใส่ปุ๋ยแล้วกลบ เหมาะสำหรับพื้นที่ลาดชัน และพื้นที่ ที่มีฝนตกชุกติดต่อกันเป็นเวลานาน โดยขุดหลุมข้างลำต้น 2 หลุม ในครั้งต่อไปให้เปลี่ยนหลุมให้ตั้งฉาก กับ 2 หลุมแรก ระยะห่างของหลุมจากโคนต้น เป็นไปตามชั้นอายุของต้นยางพารา ในกรณีที่กำลังกำจัดวัชพืชไม่ ทัน หรือใส่ปุ๋ยที่ไม่ตรงกับการกำจัดวัชพืชควรใช้วิธีนี้เป็นหลัก การใส่ปุ๋ยโดยวิธีนี้ลดการสูญเสียปุ๋ยได้มาก

6. การตัดแต่งกิ่ง ต้นยางพาราพันธุ์ดี

ก่อนจะทำการเปิดกรีดเอาน้ำยางพาราควรมีลำต้นเปลวตรง (Clear Bole) ประมาณ 3 เมตรจากพื้นดิน เพื่อสะดวกในการเปิดหน้ากรีด ช่วยทำให้ลมพัดโกรกได้ดี ลด ความชื้นในแปลงป้องกันการเกิดโรคราในแปลงได้ระดับหนึ่ง และที่สำคัญเมื่อต้นยางพาราใกล้ครบรอบตัด ฟันสามารถกรีดยางพาราหน้าสูงได้ และจำหน่ายต้นไม้ได้ราคาดี เพราะราคาไม้ยางพาราจะมีราคาดีในส่วน ที่สามารถนำไปปอกเป็นวีเนียร์ทำผิวไม้อัดได้

ต้นยางพาราพันธุ์ดีจะแตกกิ่งมากน้อยในขณะกำลังเจริญเติบโตตามลักษณะจำเพาะของแต่ละ ชนิดพันธุ์ยางพาราจะแตกกิ่งมากเมื่อมีการชะงักความเจริญเติบโต ในช่วงกระทบกับความแห้งแล้ง หรือ ขาดปุ๋ย เพื่อปรับรูปทรงให้ได้ตามกำหนด จึงจำเป็นต้องมีการแต่งกิ่งยางพาราทุกระยะเมื่อตรวจพบมีกิ่งงอก ออกมา จะทำการแต่งกิ่ง ประมาณ 3 ปีโดยมีหลักการดังนี้

ปีที่	การแต่งกิ่ง
1	ตัดทุกกิ่งที่สูงจากพื้น 30 ซม.ลงมา
2	ตัดทุกกิ่งที่สูงจากพื้น 130 ซม.ลงมา
3	ตัดทุกกิ่งที่สูงจากพื้น 300 ซม.ลงมา

การแต่งกิ่งจะต้องคำนึงถึงยอดของต้นยางพาราที่เหลือด้วย เพราะหากตัดแต่งกิ่งออกไป มาก ใบยางพาราที่มีหน้าที่สังเคราะห์แสงจะลดน้อยลงไปด้วยทำให้ความเจริญเติบโตลดน้อยลง ปกติจะตัด กิ่งออกแต่ละครั้งประมาณ 1 ใน 3 ของเรือนยอด ช่วงเวลาที่เหมาะสมสำหรับการตัดแต่งกิ่ง ในปีแรกตัด แต่งได้ตลอดเวลา ปีที่ 2 และ 3 ควรดำเนินการเมื่อยางพาราเริ่มชะงักการเจริญเติบโต ประมาณเดือน ธันวาคม-มกราคม

7. ป้องกันภัย ภัยที่เกิดกับสวนยางพาราเกิดได้จากคน สัตว์ โรคราแมลง และภัยธรรมชาติ

- **ภัยจากคน** เกิดจากความรู้เท่าไม่ถึงการณ์ หรือเกิดจากเจตนาที่ไม่หวังดีต่อเจ้าของสวน ยางพารา ความรู้เท่าไม่ถึงการณ์ มักได้แก่การไม่เข้าใจในขั้นตอนของการบำรุงรักษา การถากวัชพืชรอบ โคน หรือในแถว หรือพรวนโคนดำเนินการใกล้โคนต้นยางพาราขนาดเล็กทำให้กระทบกระเทือนถึงเรือน ราก การถางในแถวโดยมีดหรือเครื่องตัดหญ้าตัดลำต้นของต้นยางพารา หรือ มีดบาดลำต้น เป็นแผล การ พ่นสารเคมีกำจัดวัชพืชถูกยอดยางพาราทำให้ยอดของต้นยางพาราเหี่ยวเฉา หรือการใส่ปุ๋ยใกล้บริเวณโคน ทำให้ต้นยางพาราเหี่ยวตาย เป็นต้น ภัยที่เกิดจากเจตนา เช่น โจรแค้นเจ้าของสวนยางพารา มาแอบฟันต้น ยางพาราทิ้ง หรือใช้ยาฆ่าตอร์บอนบริเวณโคนต้นทำให้ต้นยางพาราตาย เป็นต้น

การป้องกันและแก้ไข ภัยที่เกิดจากการรู้เท่าไม่ถึงการณ์สามารถแก้ไขได้โดยการให้ความรู้ และควบคุมการปฏิบัติงานอย่างใกล้ชิด สำหรับภัยจากการเจตนาจำเป็นต้องแก้ไขโดยกระบวนการมวลชนสัมพันธ์และทางนิติศาสตร์

- **ภัยจากสัตว์** เกิดได้ทั้งสัตว์เลี้ยงและสัตว์ป่า ภัยจากสัตว์เลี้ยง พบมากคือวัว ควายเข้ามา กินหญ้าในแปลงปลูกยางพาราเหยียบย่ำถุกต้นยางขนาดเล็กเสียหาย หรือใช้ลำตัวเสียดสีกับเปลือกต้นยาง

การป้องกันและแก้ไข การล้อมรั้ว หรือการกำจัดวัชพืชที่เป็นอาหารของสัตว์เลี้ยง จะป้องกันได้ส่วนหนึ่ง ในบางครั้งอาจจำเป็นต้องใช้ยามระวางสัตว์เลี้ยง ตัดป้ายตักเตือนเจ้าของสัตว์ หรือพบปะ พูดคุยกับเจ้าของสัตว์ หากดำเนินการแล้วยังแก้ปัญหาไม่ได้ก็ต้องดำเนินการตามกฎหมาย ในส่วนของสัตว์ป่าการทำแปลงให้เตียนโล่งอยู่โดยสม่ำเสมอป้องกันเม่นและหมีได้ สำหรับช้างป่าป้องกันได้โดยดปลูกพืช อาหารช้างในพื้นที่ปลูกยางพาราจะทำให้ปัญหาเบาบางลง

- ภัยจากโรค รา แมลง ที่มักจะพบในแปลงยางพาราคือโรคใบยางพาราร่วงในช่วงฤดูฝน ที่เกิดจากราไฟทอปเทอรา ซึ่งเกิดกับยางพาราบางชนิดโดยเฉพาะพันธุ์ RRIM 600 โรคราดำทำลายท่อน้ำยางทำให้ยางพาราหน้าแห้ง ไม่มีน้ำยางพาราไหล โรคราสีชมพูที่กิ่งของยางพาราขนาดใหญ่ ในส่วนของแมลงที่พบมากคือปลวกกัดกินเปลือกรากที่แห้ง ทำให้เกิดช่องว่างระหว่างดินกับรากต้นยางพาราทำให้ต้น ยางพาราเหี่ยวตาย ตัวด้วง หนอนทราย เพลี้ย หอยสามารถกำจัดโดยใช้สารฆ่าแมลง

การป้องกันและแก้ไข ต้องดำเนินการป้องกันและแก้ไขจากสาเหตุของโรคนั้น โรคใบ ร่วงจากราไฟทอปเทอรา ก่อนปลูกจะต้องศึกษาจากแผนที่ขอบเขตโรคระบาดยางพาราที่ขอบเขตพื้นที่ที่จะปลูกนั้นมีการระบาดของโรคนี้อหรือไม่ หากมีต้องดปลูกยางพาราพันธุ์ที่อ่อนแอต่อโรคนี้นี้ แต่หากปลูก ไปแล้ว วิธีป้องกันเบื้องต้นคือ หยุดการแพร่กระจายของเชื้อราชนิดนี้ เชื้อราชนิดนี้ไม่สามารถติดต่อไปทาง อากาศได้ พาหะของราชนิดนี้คือคน รถยนต์ ที่เคยผ่านแปลงที่มีราชนิดนี้ระบาด หรือเครื่องมือกรีดยางพารา ที่เคยใช้กับแปลงที่มีราชนิดนี้มาก่อนโดยเฉพาะ อย่างไรก็ตามการป้องกันก็ทำได้ยากยิ่ง ผลกระทบของโรค นี้ จะทำให้น้ำยางพาราลดปริมาณลงเพราะใบสีเขียวที่มี

คลอโรฟิลล์ถูกทำลายการสร้างอาหารโดยการสังเคราะห์แสงลดลง ดังนั้นหลังจากการเกิดใบร่วงผ่านไปแล้ว เจ้าของสวนจะต้องปรับปรุงแปลงปลูกโดยการใส่ปุ๋ย ยูเรีย เร่งการงอกของใบเพื่อให้การสังเคราะห์แสงเป็นไปตามปกติ

- **ภัยจากธรรมชาติ** เกิดจากความแปรปรวนของธรรมชาติรอบตัว เช่น ฝนตกหนักเกิดน้ำท่วมแปลง พายุพายุขนาดเล็กแช่ขังอยู่หลายวัน ฝนทิ้งช่วงเกิดความแห้งแล้ง บางครั้งเกิดไฟป่าลุกลามไหม้ แปลงปลูก ลมแรง ทำให้ต้นยางพาราโค่นล้ม ลมพายุหมุน ทำให้กิ่งยางพาราหัก เป็นต้น

การป้องกันและแก้ไข ภัยจากธรรมชาตินับเป็นภัยที่ป้องกันแก้ไขได้ยาก เพราะเจ้าของสวนจะไม่ทราบล่วงหน้าว่าจะเกิดภัยใดขึ้นในเวลาใด แต่ภัยธรรมชาติที่ไม่รุนแรงก็แก้ไขได้บ้าง เช่น

1) การป้องกันลมที่เกิดจากลมมรสุมซึ่งจะทำให้ต้นยางพาราที่มีอายุประมาณ 3 ปีขึ้นไปล้มจากลมมรสุมที่พัดแรง ได้แนะนำไว้แล้วในขั้นตอนของการปักหลักหมายปลูกแต่บางครั้ง กำหนดทิศทางของหลักไม้ได้หากเกิดลมมรสุมพัดแรงจะปรากฏในกรณีลมมรสุมตะวันตกเฉียงใต้ ในช่วง ยางพาราล้มก่อนหน้าที่จะตัดแต่งกิ่ง หรือล้มไปก่อนแล้ว แก้ไขได้โดยการตัดยอดของต้นที่ล้ม แล้วใช้รถ แบริดจ์ ชุดหลุมฝังใหม่ หรือชุดหลุมด้วยแรงคนปลูกใหม่ก็ได้

2) การป้องกันไฟไหม้สวนยางพารา ที่เกิดจากความแห้งแล้ง ในประเทศไทยจะเกิดความแห้งแล้งในช่วงปลายปีถึงต้นปีระหว่างเดือนธันวาคม-เมษายน การปลูกสร้างสวนยางพาราเป็น การลงทุนสูง หากถูกไฟไหม้เสียหายค่าตอบแทนต่างๆ ที่จะได้รับเป็นศูนย์ จึงจำเป็นต้องป้องกันไฟไหม้ อย่างได้ผล หลักการสำคัญของการป้องกันไฟคือการลดวัชพืชออกจากแปลงให้มากที่สุด เมื่อมีวัชพืชอยู่ น้อยไฟก็ไม่เกิดขึ้นในแปลง การป้องกันไฟมีหลายวิธี แต่ที่ได้ผลที่สุดสำหรับการป้องกันไฟในแปลง ยางพารา คือ

2.1) ใช้รถแทรกเตอร์ล้อยางไถพรวนระหว่างแถวของยางพารา โดยใช้รถ แแทรกเตอร์ล้อยางติดผานไถ 7 จาน ไถระหว่างแถวดำเนินการระหว่างเดือน พฤศจิกายน-ธันวาคม จะทำให้ วัชพืชถูกไถพลิกทับอยู่ใต้ผิวดิน สำหรับชีไถในแปลงยางพาราอายุ 1 ปีไถแยกจากโคน ยางพาราอายุ 2-6 ปี

2.2) การทำแนวป้องกันไฟ วิธีนี้ใช้กับสวนยางพาราที่ปลูกในพื้นที่ลาดชันทุกชั้นอายุ และยางพาราที่เปิดกรีดแล้วทุกสภาพพื้นที่ เนื่องจากในพื้นที่ดังกล่าวเครื่องจักรเข้าไปทำงานไม่ได้ วิธีการ ทำแนวกันไฟ โดยการไถจอบ ถากวัชพืช ถูกรวมกองกลาง และทำการชิงเผา แนวกันไฟที่จะทำ ทำรอบ เขตแปลง ริมทางตรวจการ และทำแนวย่อยในแถวยางพาราเพื่อให้มีวัชพืชหลงเหลืออยู่น้อยที่สุด และถ้า สามารถถากวัชพืชออกจากแปลงปลูกมาเผาได้มากที่สุดก็จะปลอดภัยที่สุด อย่างไรก็ตามกรณีมีพื้นที่มากๆ การจะทำให้วัชพืชหมดสิ้นไปในครั้งเดียวจะไม่ทันกับความแห้งแล้ง จึงควรทำกิจกรรมต่างๆ เป็นขั้นเป็น ตอน ดังนี้

- ทำแนวกันไฟรอบแปลง และทางตรวจการก่อนโดยถากหญ้าด้วยจอบกว้าง ประมาณ 20 เมตร ถูกรวมวัชพืชรวมกองแถวยางพาราและทำการชิงเผาในเวลากลางคืน การชิงเผาควร ระมัดระวังให้มีความรุนแรงโดยจำกัดกองเชื้อไฟให้มีขนาดเล็ก และห่างต้นยางให้มากที่สุด

- ต่อมาทำแนวข่อยเข้ากลางลือคที่เหลือไปเรื่อยๆ จนหมดพื้นที่

ข้อควรระวังในการทำแนวกันไฟและชิงเผา

1) ระหว่างทำแนวป้องกันไฟและชิงเผาไม่เสร็จ จะใช้ยามระวังไฟในเวลากลางคืน

2) แปลงที่จะทำการถากเตียนในแนวกันไฟได้จะต้องกำจัดวัชพืชมาอย่างต่อเนื่อง

3) ในกรณีพื้นที่ลาดเทการทำแนวกันไฟในขั้นตอนที่ 2 และ 3 ควรกองเศษวัชพืชไว้ใกล้ แถวที่อยู่ข้างล่างมากกว่าข้างบน เพราะเวลาเผาไฟจะเอียงขึ้นเขา กองวัชพืชควรมีความกว้างไม่เกิน 50 ซม.

4) วัชพืชที่ถากหรือถากไว้ให้ทำการเผาโดยเร็วไม่ควรทิ้งไว้เกิน 7 วัน ควรจะชิงเผาขณะที่ เศษวัชพืชมีความชื้นหลงเหลืออยู่บ้าง จะทำให้การชิงเผาสะดวกขึ้น ทั้งนี้ขึ้นอยู่กับจำนวนเนื้อที่ด้วย หาก พื้นที่เป็นผืนใหญ่ควรวางแผนการถางวัชพืชเป็นตอนช่วย และชิงเผาไปตามลำดับ ไม่ควรถางวัชพืชหมด คราวเดียวทั้งแปลงแล้วค่อยจุด เพราะจะทำให้หญ้าแห้งกรอบ ไฟไหม้รุนแรง

5) ช่วงเวลาการชิงเผาที่ดีที่สุดระหว่างเดือน พฤศจิกายน-มกราคม ซึ่งเป็นช่วงอากาศเย็น ใช้ เวลา ระหว่าง 18.00 น. - 24.00 น .

6) การเริ่มเผาให้เริ่มจากทางใต้ลมก่อนเสมอ โดยเลือกแถวที่อยู่ใต้ลมที่สุด และในแถวก็ให้ เผาจากใต้ลม เช่นกันเมื่อแถวแรกไฟไหม้ไปประมาณ 10 เมตร จึงเผาแถวที่ 2 โดยใน 1 แถวมีคนงาน ประจำ 2 คน สำหรับในพื้นที่ ลาดเท ให้เริ่มเผาจากยอดเขาลงหาตีนเขา

7) อุปกรณ์ประจำตัวคนงานที่มีหน้าที่ ชิงเผาคนที่ 1 มีถังฉีดน้ำคนที่ 2 มีไม้ตีไฟ เมื่อไฟลุก แรงคนงาน ทั้ง 2 จะชะลอการลุกไหม้ด้วยการใช้อุปกรณ์ดับไฟที่มี และเมื่อเผาแต่ละแถวเสร็จแล้วจะทำ การดับไฟที่คงไม้เศษไม้ ปลายไม้เป็นถ่านไฟให้หมด

8) ในเช้าของวันรุ่งขึ้นจะต้องจัดคนงาน 1 หมู่ออกตรวจสอบบริเวณที่เผาผ่านไปแล้วเมื่อคืน หากปรากฏ มีไฟยังคุกรุ่นอยู่ในแปลงปลูกให้ดับให้หมด เวลาที่ตรวจสอบที่ดีที่สุดคือประมาณ 11.00 น. ซึ่งแดดเริ่มร้อนขึ้น

อย่างไรก็ดี การจำกัดวัชพืชอย่างต่อเนื่องและสม่ำเสมอจะช่วยให้การชิงเผากระทำได้ง่ายและ ไม่มีผลกระทบต่อต้นยาง กล่าวคือ การใช้สารเคมีกำจัดวัชพืชประเภทโบเลียงเดี่ยวให้หมดจากแปลงตั้งแต่ ยังมีขนาดเล็ก และเมื่อวัชพืชเปลี่ยนสภาพเป็นโบเลียงคู่ ให้ทำการกำจัดบ่อยครั้งให้ย่อยสลายในฤดูฝนให้ มากจะช่วยให้มีเศษวัชพืช เหลือตกค้างในฤดูแล้งน้อยลงมาก

8. สำรวจอัตราการรอดตายและความเจริญเติบโต

สำรวจอัตราการรอดตายและความเติบโต เป็นการประเมินผลการทำงานที่ผ่านมาในทุกๆปี ว่า มี ความสำเร็จ หรือผิดพลาดประการใด เพื่อจะได้แก้ไขได้ในปีต่อไป ข้อมูลที่ต้องสำรวจ คือ

- **เปอร์เซ็นต์รอดตาย** คือจำนวนต้นยางพาราที่รอดตายในแต่ละปี การปลูกยางพารา โดยทั่วไปควรมี จำนวนต้นรอดตายในปีแรกไม่น้อยกว่าร้อยละ 90 ปีที่สองไม่น้อยกว่าร้อยละ 95 และปีที่ สามไม่น้อยกว่าร้อยละ 95 จึงจะประสบผลสำเร็จ

- **ความโตทางเส้นรอบวงระดับอก(Girth at Breast high) หรือเรียกย่อๆว่า GBH** คือความโตทางเส้น รอบวงในระดับ 1.50 ม. ใช้หน่วยวัดเป็น เซนติเมตร ยางพาราเป็นพืชโตเร็ว

- **ความสูง** ต้นยางพาราจะมีความสูงเฉลี่ยเมื่อโตพร้อมกรีดที่อายุ 6-7 ปีประมาณ 12- 15 เมตรตาม ลักษณะของแต่ละชนิดพันธุ์และการจัดระยะปลูกดังนั้นความสูงเฉลี่ยทุกปีน่าจะเพิ่มขึ้นปีละ 2 เมตรเป็นอย่างน้อยถ้า เริ่มปลูกทันในเดือนพฤษภาคม ของทุกปี การวัดความสูงวัดจากพื้นดินถึงเรือนยอด นิยมใช้หน่วยวัดเป็นเมตร

ช่วงเวลาของการดำเนินการควรมีดำเนินการเมื่อต้นยางพาราชะงักการเจริญเติบโตจากความแห้งแล้งประมาณ เดือนธันวาคม-กุมภาพันธ์ ของทุกปี ข้อมูลทั้งสามอย่างสามารถตรวจวัดพร้อมกันได้ จำนวนต้นที่เป็นตัวอย่างที่ใช้ตรวจวัด ขึ้นอยู่กับปริมาณพื้นที่ที่ปลูก โดยข้อเท็จจริงแล้วหากสำรวจตรวจวัด ได้ถึง 100% ข้อมูลจะถูกต้องมาก

4.2 การเก็บเกี่ยวผลผลิตน้ำยางพารา

1. **การเตรียมการก่อนกรีดยางพารา** เมื่อยางพาราที่ปลูกไว้มีอายุ 6 – 6.5 ปีเต็ม จะต้องทำการ ตรวจสอบดูว่ายางพาราที่ ปลูกไว้มีขนาดโตที่จะทำการกรีดยางได้ประมาณ ร้อยละเท่าใด โดยการวัดความโตทางเส้น รอบวงที่ระดับ อก ว่ามียางพาราที่โตเกิน 50 ซม.จำนวนเท่าใด ทำเครื่องหมายไว้ให้ชัดเจนโดยอาจจะใช้สีแดงทาไว้ เป็น รูปเครื่องหมายใดๆก็ได้ การเปิดกรีดในปีแรกควรมีจำนวนต้นที่ได้ขนาดมากกว่า 50% ของจำนวนปลูก ทั้งหมด ปัจจุบันนิยมกรีดยางพาราหน้าแรกที่ความสูง 75 ซม. ขนาดของลำต้นอาจจะเล็กกว่าเดิมได้บ้าง แต่ไม่ควรต่ำกว่า 45 ซม.หากมีจำนวนต้นที่กรีดได้น้อยกว่า 50% ให้เปิดกรีดในปีที่ 7 ซึ่งสามารถกรีดได้ ทุกต้นแล้ว ยกเว้นต้นที่ปลูกซ่อม ในปีที่ 2 และยังมีขนาดเล็ก

2. การกรีดยาง ระบบการกรีดยางของสวนป่า ใช้ระบบการเปิดหน้ากรีด 1/3 ของลำต้น กรีด 1 วัน หยุด 1 วัน ข้อปฏิบัติของผู้กรีดยางพาราในแปลงกรีด ผู้กรีดยางจะต้องปฏิบัติในเรื่องต่างๆ ดังนี้

ก. ตำแหน่งที่จะทำการเปิดกรีดยางพารา โดยทั่วไปจะเปิดกรีดที่ระดับความสูง 1.50 เมตรเหนือรอยเท้าข้าง แต่จากการวิจัยของสถาบันวิจัยยาง แนะนำว่าเฉพาะหน้ากรีดแรกให้เปิดกรีด ที่ความสูง 75 ซม. เหนือรอยเท้าข้างจะเหมาะสมที่สุด

ข. กรีดยางจากซ้ายบนมาขวากลาง ให้มีความลาดเอียงของหน้ากรีด ประมาณ 35 องศา ก่อนเปิดกรีดจะต้องทำรอยขีด หน้าหลัง เพื่อไม่ให้หน้ากรีดล้าไปด้านหนึ่งด้านใด และนำลวดรับ จอกยางมาผูกไว้ต่ำจากหน้ากรีดประมาณ 6 - 8 นิ้ว ในร่องรอยขีดด้านหน้าต่ำกว่าหน้ากรีดประมาณ 4 นิ้วให้ปักลื่นยางเพื่อรับน้ำยางลงจากรับน้ำยาง

ค. การกรีดยางแต่ละครั้ง ต้องสูญเสียเปลือกน้อยที่สุด ไม่เกินครึ่งละ 2-3 มิลลิเมตร ในหนึ่งเดือนสูญเสียเปลือกไม่เกิน 3 ซม.

ง. กรีดยางทุกวันที่ฝนไม่ตกระหว่างเวลา 24.00 - 06.00 น. เริ่มเก็บน้ำยาง 06.00 - 08.00 น. วันไหนกรีดยางไม่ได้ให้แจ้งให้เจ้าของสวนยางพาราทราบ การเปิดกรีดยาง สับดาห์แรก ให้หยางจอกรับน้ำยางไว้เพื่อทำเศษยาง เมื่อน้ำยางเริ่มไหลดีแล้วจึงเก็บน้ำยางสดส่งจุดชั่งใน กรณีขายน้ำยางสดหรือนำไปแปรรูปที่โรงงานกรณีทำยางแผ่นดิบ หลังการเก็บน้ำยางแต่ละครั้ง ให้คว่ำจอกไว้ที่ลวดรับน้ำยาง แม้จะมีน้ำยางไหลอยู่ก็ตาม เพื่อป้องกันกรดในอากาศ หรือที่มาพร้อมน้ำฝนไป ตกค้างอยู่ในจอกยาง ซึ่งจะทำให้จอกยางสกปรกทำให้น้ำยางที่กรีดวันต่อไปแข็งตัวในจอกได้

จ. ไม่กรีดยางในวันที่ฝนตกจนหน้ากรีดเปียกชื้น

ฉ. เศษยางทุกประเภทเป็นผลผลิตที่เกิดขึ้นให้รวบรวมส่งเจ้าของสวนยาง ยางพาราเพื่อนำไปจำหน่าย แบ่งผลประโยชน์ตามข้อตกลง

ช. ผู้กรีดยางต้องพยายามป้องกันเชื้อราผสมดินในหน้ากรีดที่ผ่านมาแล้วทุกเดือน

ซ. อุปกรณ์ที่ใช้ในการกรีดยางอันได้แก่ มีดกรีดยาง หินลับมีดกรีดยาง เครื่องให้ แสงสว่างในเวลากลางคืน ถึงเก็บรวบรวมน้ำยางสด เป็นอุปกรณ์ส่วนตัวที่ผู้กรีดยางต้องหามาด้วยตนเอง

ทั้งนี้ จำนวนวันกรีดรวมต่อปีไม่ควรเกิน 160 วัน

3. การเก็บรวบรวมน้ำยางสด

ต้นยางพาราที่ได้ทำการกรีดยางทุกต้นจะมีน้ำยางสดไหลลงจอกที่หยางรับไว้ประมาณ 2-3 ชั่วโมง ส่วนใหญ่จะหยุดไหล ช่วงเวลาการไหลขึ้นอยู่กับอุณหภูมิในแปลงกรีดด้วย หากเป็นช่วงอากาศหนาวเย็นจะไหลนานกว่าช่วงอากาศร้อน ผู้กรีดยางจะต้องใช้การสังเกตเอง เมื่อน้ำยางพาราส่วนใหญ่หยุดไหลแล้วผู้กรีดยางพาราจะเก็บน้ำยางพาราลงถังเก็บ ซึ่งเป็นถังปากกว้างเท่ากันถึง เมื่อเก็บน้ำยาง หมดทุกต้นแล้ว จึงเทใส่ถังที่มีฝาปิดเพื่อการขนส่ง เมื่อรวบรวมน้ำยางได้แล้วก็จะเข้าสู่ขบวนการจำหน่ายต่อไป

4. การคำนวณผลผลิตรายปี

การคำนวณผลผลิตเพื่อประมาณการเป้าหมายรายปี ดำเนินการดังนี้

- กรณีแปลงเปิดกรีดหลัง 3 ปีขึ้นไป ได้จากการเก็บสถิติย้อนหลังรายแปลงของสวนป่าเพื่อหาค่าเฉลี่ยต่อไร่ จากนั้นจึงนำมาใช้คำนวณประมาณการเป้าหมายปีถัดไป ดังสมการ

ค่าเฉลี่ยปริมาณผลผลิตน้ำยางพารารายแปลง (กก./ไร่) x พื้นที่ (ไร่) = เป้าหมายรายแปลง

- กรณีแปลงเปิดกรีด 1-3 ปีแรก การคำนวณผลผลิตจากการอ้างอิงข้อมูลผลผลิตจากสถาบันวิจัยยาง ดังสมการ

ข้อมูลผลผลิตยางเปิดกรีดตามอายุ 1-3 ปี รายแปลง (กก./ไร่) x พื้นที่ (ไร่) = เป้าหมายรายแปลง

ตารางแสดงข้อมูลอัตราผลผลิตยางพาราตามอายุการเปิดกรีดยางพาราพันธุ์ RRIM 600

ปีกรีดปีที่	1	2	3
ผลผลิต (กก./ไร่)	171	233	280

ดังนั้น ผลรวมของเป้าหมายรายแปลง = เป้าหมายผลผลิตยางพาราประจำปี

4.3 นิเวศวิทยาที่เหมาะสมกับการปลูกและการเลือกชนิดพันธุ์

สวนป่าปิบูลม้งสาหาร ได้ดำเนินการปลูกไม้เศรษฐกิจ โดยคัดเลือกสายพันธุ์ที่เหมาะสม คือ ไม้ยางพารา โดยพิจารณาจากปัจจัยต่างๆ ดังนี้

ยางพารา (*Hevea brasiliensis*)

ยางพาราในประเทศไทยได้ขยายออกไปทุกภาค แต่จากข้อมูลของสถาบันวิจัยยาง กระทรวงเกษตรและสหกรณ์พบว่า ผลผลิตยางโดยเฉลี่ยที่ได้จากแต่ละภาคแตกต่างกัน ทั้งนี้เพราะการให้ผลผลิตของต้นยาง ไม่ว่าจะผลผลิตน้ำยางและหรือเนื้อไม้ ขึ้นอยู่กับปัจจัย 3 ประการ คือ พันธุ์ยาง ความเหมาะสมของพื้นที่ และการจัดการสวนยาง ดังนั้น ในการปลูกสร้างสวนยางนอกจากพิจารณาเลือกพันธุ์ยางและการจัดการสวนยางที่ถูกต้องแล้ว ยังต้องพิจารณาความเหมาะสมของพื้นที่สำหรับปลูกยางด้วย โดยมีปัจจัยทางดินและปัจจัยทางภูมิอากาศ ดังนี้

ปัจจัยทางดิน สภาพพื้นที่และลักษณะดินที่เหมาะสมต่อการปลูกยางพารามีดังนี้

1. เป็นพื้นที่ที่ความลาดชันไม่เกิน 35 องศา ถ้าความลาดชันเกิน 15 องศา การปลูกต้องทำแบบขั้นบันได
2. หน้าดินลึกไม่น้อยกว่า 1 เมตร มีการระบายน้ำดีไม่มีชั้นหินหรือชั้นดินดาน
3. ระดับน้ำใต้ดินต่ำกว่าระดับผิวดินมากกว่า 1 เมตร
4. เนื้อดินเป็นดินร่วนเหนียวถึงร่วนทราย ไม่เป็นดินเกลือหรือดินเค็ม
5. ไม่เป็นพื้นที่นาหรือที่ลุ่มน้ำขัง สีของดินควรมีสีสม่ำเสมอตลอดหน้าตัดดิน
6. ดินไม่มีชั้นกรวดอัดแน่นหรือแผ่นหินแข็งในระดับต่ำกว่าหน้าดินไม่ถึง 1 เมตร เพราะจะทำให้ต้นยางไม่สามารถใช้น้ำในระดับรากแขนงในฤดูแล้งได้ และหากช่วงแล้งยาวนานจะทำให้ต้นยางตายจากยอดลงไป

7. ระดับความสูงจากระดับน้ำทะเลไม่เกิน 600 เมตร ถ้าสูงกว่านี้อัตราการเจริญเติบโตของต้นยางจะลดลง

8. มีค่า pH ระหว่าง 4.5 - 5.5 ไม่เป็นดินด่าง

ปัจจัยทางภูมิอากาศ

1. ปริมาณน้ำฝนไม่น้อยกว่า 1,250 มิลลิเมตรต่อปี
2. มีจำนวนวันฝนตก 120 - 150 วันต่อปีบางพื้นที่ซึ่งมีลักษณะดินและภูมิอากาศไม่เหมาะสมจำเป็นต้องมีการจัดการสวนยางอย่างถูกต้องจึงจะสามารถแก้ไขปัญหาได้ในระดับหนึ่ง แต่เกษตรกรต้องเสียค่าใช้จ่ายเพิ่มขึ้นอันเป็นการเพิ่มต้นทุน ซึ่งมีหลายวิธีดังนี้

1. ปรับปรุงดินเพื่อเพิ่มอินทรีย์วัตถุให้แก่ดินโดยการใส่ปุ๋ยอินทรีย์ เช่น ปุ๋ยคอก ปุ๋ยหมัก เพื่อช่วยให้โครงสร้างของดินดีขึ้น มีความร่วนซุย สามารถอุ้มน้ำและรักษาความชื้นในดินได้ดี

2. ดูแลรักษาสวนยางก่อนเข้าฤดูแล้ง โดยการใช้วัสดุคลุมดินรอบโคนต้นยางในช่วงอายุ 2 ปีแรก หลังจากปลูก จะช่วยให้ดินเก็บรักษาความชื้นไว้ได้ในช่วงฤดูแล้งและหาปุ๋ยธรรมชาติเพื่อป้องกันลำต้นไหม้จากแสงแดด

3. ใส่ปุ๋ยบำรุงต้นยางด้วยปุ๋ยเคมีรวมปุ๋ยอินทรีย์ ตามคำแนะนำเพื่อให้ต้นยางสมบูรณ์แข็งแรง

4. สวนยางที่เปิดกรีดแล้ว ไม่ควรไถพรวนในระหว่างแถวยาง

5. กรณีที่ปลูกยางในดินที่มีการระบายน้ำไม่ดีหรือเกิดน้ำท่วมขัง ควรขุดคูระบายน้ำ โดยขุดคูระบายน้ำให้ระดับน้ำใต้ดินอยู่ลึกจากระดับผิวดินมากกว่า 2 เมตร

ต้นยางที่ปลูกในพื้นที่ที่ไม่เหมาะสม จะมีผลทำให้เจริญเติบโตช้า ไม่ต้านทานโรค ผลผลิตต่ำ และยังมีผลกระทบตามมาจากภัยธรรมชาติได้อีกด้วย ดังนั้น ในการตัดสินใจปลูกยางพาราเกษตรกรควรพิจารณาตามหลักเกณฑ์สำหรับการปลูกยางพาราให้เหมาะสม เช่น การเลือกพื้นที่ปลูก พันธุ์ยางที่เหมาะสมกับพื้นที่และการจัดการสวนยางที่ถูกต้อง เพื่อช่วยให้ต้นยางสมบูรณ์แข็งแรง สามารถทนต่อภาวะที่เกิดขึ้นจากความแห้งแล้งและภัยธรรมชาติอื่น ๆ ได้ การเตรียมพื้นที่ปลูกสวนยาง จะต้องปรับพื้นที่ให้มีสภาพเหมาะสม ทั้งด้านการปฏิบัติงานในสวนยางและการอนุรักษ์ดินและน้ำ ต้องวางแผนการใช้พื้นที่อย่างมีประสิทธิภาพเพื่อความสะดวกในการดูแลบำรุงรักษาต้นยางได้แก่ การทำความสะอาดพื้นที่ การวางแผนปลูก การขุดหลุม และการจัดทำชั้นบันไดเป็นต้น

การวางแผนปลูกในพื้นที่ราบ เริ่มจากการวางแผนแถวหลักห่างจากแนวเขตสวนไม่น้อยกว่า 1.5 เมตร ตามแนวตะวันออก - ตะวันตก ไม่ขวางทิศทางลมในแต่ละแถวห่างกันแถวละ 7 เมตร และการปลูกยางในแต่ละต้นควรมีระยะในการปลูกห่างกัน 3 เมตร ดังนั้นในพื้นที่ 1 ไร่ จะปลูกได้ประมาณ 80 ต้น เกษตรกรควรมีพื้นที่ปลูกไม่น้อยกว่า 15 ไร่ จึงจะคุ้มทุน เมื่อปลูกยางแล้ว เกษตรกรต้องคอยดูแล กำจัดวัชพืช ใส่ปุ๋ย ปลูกพืชคลุมดิน ตลอดจนคอยตัดแต่งกิ่งที่เหลืออยู่สูงกว่า 250 เซนติเมตร เมื่อต้นยางมีเส้นรอบวง 50 เซนติเมตรขึ้นไป (วัดที่ความสูงจากพื้นดิน 1 เมตร) ก็สามารถกรีดยางได้ นั่นคืออายุของต้นยางจะอยู่ประมาณ 7 ปี ขึ้นไป

สายพันธุ์ยางพารา สามารถแบ่งออกเป็น 3 กลุ่ม ดังนี้

กลุ่มที่ 1 พันธุ์ยางเพื่อผลผลิตน้ำยาง เป็นพันธุ์ที่ให้น้ำยางพาราสูงเป็นหลัก มุ่งเน้นผลผลิตน้ำยางพารา เช่น RRIT 251 (RRIT ย่อมาจาก Rubber Research Institute of Thailand หรือ สถาบันวิจัยยางแห่งประเทศไทย , RRIT 226 , BPM 24 และ RRIM 600 (RRIM ย่อมาจาก Rubber Research Institute of Malaysia หรือ สถาบันวิจัยยางแห่งประเทศมาเลเซีย) เป็นต้น

กลุ่มที่ 2 พันธุ์ยางเพื่อผลผลิตน้ำยางและเนื้อไม้ เป็นพันธุ์ที่ให้ผลผลิตน้ำยางสูงและมีการเจริญเติบโตดี ลักษณะลำต้นตรง ให้ปริมาณเนื้อไม้ในส่วนลำต้นสูง เช่น PB 235 , PB 255 และ PB 260 เป็นต้น

กลุ่มที่ 3 พันธุ์ยางเพื่อผลผลิตเนื้อไม้ เป็นพันธุ์ที่มีการเจริญเติบโตดีมาก ลักษณะลำต้นตรง ให้ปริมาณเนื้อไม้ในส่วนลำต้นสูงมาก ผลผลิตน้ำยางจะอยู่ในระดับต่ำกว่าพันธุ์ยางในกลุ่ม ที่ 1 และ 2 เช่น ฉะเชิงเทรา 50 , AVROS 2037 และ BPM 1 เป็นต้น

4.4 การปลูกและบำรุงรักษาสวนป่าไม้ยูคาลิปตัส

1. มีต้นไม้เต็มพื้นที่ อัตราการรอดตาย ไม่ต่ำกว่า 90 %
2. การเจริญเติบโตของต้นไม้ดีในปีที่ 1 ให้มีความสูงเฉลี่ย มากกว่า 80 ซม. AYI เฉลี่ยเพิ่มขึ้น จากเดิม 10 - 20 %
3. คุณภาพลักษณะของไม้ดีเยี่ยมรูปทรงและเนื้อไม้เป็นที่ต้องการของตลาด

4.4.1 การพัฒนาปลูกสร้างสวนป่ายูคาลิปตัสปีที่ 1

การปลูกสร้างสวนป่ายูคาลิปตัส เป็นการพัฒนาปลูกใหม่ ในพื้นที่ที่ทำไม้ยูคาลิปตัสออกจากพื้นที่ และไม่ประสงค์จะไว้หน่อในรอบตัดฟันต่อไป (ปกติไว้เพียง 1 – รอบตัดฟัน)

1 การสำรวจพื้นที่ปลูก ดำเนินการในระหว่างเดือน พฤศจิกายน – ธันวาคม. ของทุกปี โดยใช้เครื่องมือจับพิกัด GPS ดำเนินการสำรวจ แยกรายละเอียดต่างๆในแต่ละหน่วยจัดการ (Management Unit) ซึ่งประกอบด้วย ถนน ลำห้วย พื้นที่ว่างเปล่าใช้ประโยชน์ไม่ได้ พื้นที่ที่สามารถนำมาปลูกได้จริงๆ พื้นที่อนุรักษ์ (Conservation Zone) แล้วจัดทำแผนที่แสดงรายละเอียดต่างๆ หมายปักหลักแนวเขต และจัดทำป้ายประจำในแต่ละหน่วยจัดการ และส่งตัวอย่างดินไปวิเคราะห์ธาตุอาหารและลักษณะทางกายภาพที่กรมพัฒนาที่ดินในท้องถิ่น

2 การซ่อมแซมถนนป่าไม้ดำเนินการในระหว่างเดือน ธันวาคม – มกราคม

3 การเตรียมพื้นที่ปลูกดำเนินการในระหว่างเดือน กุมภาพันธ์ – พฤษภาคม โดยทำการขุดถอนต้นไม้ยูคาลิปตัสโดยใช้เครื่องจักรกลขนาดใหญ่ รถแบคโฮ ทำการกลบหลุมที่ขุด ดันต่อไม้ฯ รวมกองที่ขอบแปลงปลูก ให้ราษฎรในพื้นที่นำเอาต่อไม้ไปใช้ประโยชน์ อาทิ เป็นไม้เชื้อเพลิง จากนั้นทำการไถพรวนด้วยรถแทรกเตอร์ล้อยาง ผาน 3 และ ผาน 5 หรือ 7 ทั่วพื้นที่ เพื่อเปิดหน้าดิน พร้อมดำเนินการในขั้นตอนต่อไป แต่มีการอนุรักษ์ไม้อุรุกษ์ต่างๆ(Eternity Trees) ต่างๆ ไว้ในพื้นที่หน่วยจัดการ ตามเกณฑ์ต่อไปนี้

- ไม้ที่ใกล้จะสูญพันธุ์ (Endangered Tree)
- ไม้ที่เสี่ยงต่อการสูญพันธุ์ (Vulnerable Tree) ,ไม้หายาก (Rare Tree) และไม้ที่ถูคุกคาม (Threatening Tree)
- ไม้ผลไม้ (Fruit Tree)
- ไม้ขนาดใหญ่ และไม้อายุมาก
- ไม้ที่เป็นที่อยู่อาศัยของนกและสัตว์ป่า

4 การเตรียมหลักและปักหลักหมายปลูกดำเนินการในระหว่างเดือน มีนาคม-พฤษภาคม มีหลักเกณฑ์ในการดำเนินการดังนี้

- ความยาวหลัก 80 – 100 ซม. กว้างประมาณ 1 ซม.
- เตรียมให้จำนวนพอดี กับจำนวนไม้ที่ปลูก
- เตรียมเป็นมัด มัดละ 50 อัน
- ดึงแนว ระยะปลูกทางทิศตะวันออก – ตก ระยะปลูก ที่นิยม ได้แก่ 2 x 3 เมตร, 1.5 * 4 เมตร

5 การเตรียมกล้าไม้ดำเนินการในระหว่างเดือน พฤษภาคม – มิถุนายน มีรายละเอียดการดำเนินงานดังนี้

- คัดเลือกกล้าไม้ที่มีความเหมาะสมกับพื้นที่ปลูก โดยพิจารณาจากสภาพภูมิประเทศ ปริมาณน้ำฝน ผลผลิตที่ต้องการ เป็นกล้าที่ผ่านการพัฒนาเพื่อให้มีคุณภาพผลผลิตเพิ่มขึ้น รวมถึงมีความทนทานต่อโรคและแมลง
- หลังจากรับมอบกล้าไม้แล้ว มีการดูแลก่อนลงปลูก ระวังเรื่องปลวก และแมลงทำลาย มีตาข่ายพรางแสง ป้องกันอันตรายจากแสงแดด

6 การขนส่งกล้าไม้ดำเนินการดังนี้

- การขนส่งกล้าไม้ ควรเคลื่อนย้ายให้น้อยที่สุด เพื่อลดความบอบช้ำของกล้าไม้
- ภาชนะที่ใช้ขนส่งกล้าไม้ ให้ใช้ตะกร้าที่มีความสูงของขอบด้านบนมากกว่าความสูงของกล้าไม้ หลีกเลี่ยงการซ้อนทับของกล้าไม้

7 การขุดหลุมปลูก และปลูกดำเนินการในระหว่างเดือน พฤษภาคม – มิถุนายน (พิจารณาตามความเหมาะสมของฤดูกาลในแต่ละปี บางครั้งฝนอาจมาล่าช้ากว่าปกติ)

- ขุดหลุมดินโดยใช้ไม้ขนาดประมาณ 1.5 - 2 นิ้ว (ใหญ่กว่ากล้าไม้ชนิดน้อย) ความลึกประมาณ 10 – 15 ซม.
- นำกล้าไม้ยูคาลิปตัสวางใส่ในหลุม และกลบดินให้แน่น
- ปลูกให้เป็นแนวเดียวโดยยึดฝั่งใดฝั่งหนึ่งของหลักแนวปลูก
- ใช้แรงงานคน จำนวน 2 คน เป็นคนขุดหลุม อีกหนึ่งคน เป็นคนปลูก (ขนกล้าและกลบหลุม) สามารถปลูกได้วันละ 4-5 ไร่ (267 ต้น/ไร่)

8 กำจัดวัชพืช ดำเนินการ 2 ครั้ง ดังนี้

- กำจัดวัชพืชครั้งที่ 1 (ถากวงกลม) เพื่อป้องกันการใส่ปุ๋ย ลดการรบกวนของวัชพืช พร้อมพรวนดินรอบลำต้นในรัศมี 50 ซม.ในช่วง มิ.ย.-ก.ค. ใช้แรงงานคนเป็นหลักในการถาก

- กำจัดวัชพืชครั้งที่ 2 (กลางทั่วพื้นที่) เพื่อเปิดแสง ลดการรบกวนจากวัชพืชในช่วง ก.ค.-ก.ย.ใช้แรงงานคน หรือรถไถขนาดเล็ก ไถกลบวัชพืชระหว่างแถว

9 การใส่ปุ๋ยดำเนินการในระหว่างเดือน มิ.ย. - ก.ค. หลังจากกำจัดวัชพืชครั้งที่ 1

- ให้ใส่ปุ๋ย สูตรเสมอ 15 - 15 - 15 ปริมาณ 50 กรัมต่อต้น (ขูดยาคลุมที่ ปาดครึ่งขวดตวงได้ 50 กรัม) โดยขูดหลุมข้างต้น ซ้าย ขวา 2 หลุม ใส่ปุ๋ยและฝังกลบ ป้องกันปุ๋ยไหล

10 การปลูกซ่อมดำเนินการในระหว่างเดือน ก.ค.

เพื่อให้ได้ต้นไม้ยูคาลิปตัสเต็มพื้นที่ปลูก โดยจะดำเนินการเพียง 1 ครั้ง พร้อมกับการกำจัดวัชพืชครั้งที่ 1

11 ป้องกันไฟ ทำการตรวจตรา และทำแนวกันไฟในบริเวณที่สุ่มเสี่ยงที่จะเกิดไฟเข้าทำลายแปลงยูคาลิปตัส โดยใช้รถไถต้นวัชพืชไว้ รวมถึงการชิงเผา ถ้าจำเป็น

12 การสำรวจอัตราการรอดตาย ทำการสำรวจ จำนวน 5 % โดยทำการสุ่มเลือกตัวแทนของไม้ยูคาลิปตัส จับฉลากเลือก 1 แถว เช่น ได้แถวที่ 10 ให้ทำการตรวจนับจำนวนต้นที่รอดตายและวัดความสูง ในแถวที่ 10 ทั้งแถว และแถวต่อไปคือแถวที่ 30 , 50 , 70 , พร้อมทำเครื่องหมายที่หัวแถวที่ทำการเลือกไว้ด้วย

4.4.2 การบำรุงรักษาสวนป่าไม้ยูคาลิปตัส ปีที่ 2

1 กำจัดวัชพืช ดำเนินการ 2 ครั้ง ดังนี้

- กำจัดวัชพืชครั้งที่ 1 (ถากวงกลม) เพื่อง่ายต่อการใส่ปุ๋ย ลดการรบกวนของวัชพืช พร้อมพรวนดินรอบลำต้นในรัศมี 50 ซม.ในช่วง พ.ค. - มิ.ย. ใช้แรงงานคนเป็นหลักในการถาก

- กำจัดวัชพืชครั้งที่ 2 (กลางทั่วพื้นที่) เพื่อเปิดแสง ลดการรบกวนจากวัชพืชในช่วง ก.ค.-ก.ย.ใช้แรงงานคน หรือรถไถขนาดเล็ก ไถกลบวัชพืชระหว่างแถว

2 การใส่ปุ๋ยดำเนินการ 2 ครั้ง ดังนี้

- ใส่ปุ๋ยครั้งที่ 1 ดำเนินการในระหว่างเดือน มิถุนายน-กรกฎาคม หลังจากกำจัดวัชพืชครั้งที่ 1

- ใส่ปุ๋ยครั้งที่ 2 ดำเนินการในระหว่างเดือน สิงหาคม- กันยายน หลังจากกำจัดวัชพืชครั้งที่ 2

- ให้ใส่ปุ๋ย สูตรเสมอ 15 - 15 - 15 ปริมาณ 100 กรัมต่อต้น (ขูดยาคลุมที่ ปาดครึ่งขวดตวงได้ 50 กรัม) โดยขูดหลุมข้างต้น ซ้าย ขวา 2 หลุม ใส่ปุ๋ยและฝังกลบ ป้องกันปุ๋ยไหล

3 ป้องกันไฟ ทำการตรวจตรา และทำแนวกันไฟในบริเวณที่สุ่มเสี่ยงที่จะเกิดไฟเข้าทำลายแปลงยูคาลิปตัส โดยใช้รถไถต้นวัชพืชไว้ รวมถึงการชิงเผา ถ้าจำเป็น

4 การสำรวจความเจริญเติบโต ทำการสำรวจ จำนวน 5 % โดยทำการสุ่มเลือกตัวแทนของไม้ยูคาลิปตัส จับฉลากเลือก 1 แถว เช่น ได้แถวที่ 10 ให้ทำการตรวจนับจำนวนต้นที่รอดตายและวัดความโต ในแถวที่ 10 ทั้งแถว และแถวต่อไปคือแถวที่ 30 , 50 , 70 , พร้อมทำเครื่องหมายที่หัวแถวที่ทำการเลือกไว้ด้วย

4.4.3 การบำรุงรักษาสวนป่าไม้ยูคาลิปตัส ปีที่ 3

1 กำจัดวัชพืช ดำเนินการ 2 ครั้ง ดังนี้

- กำจัดวัชพืชครั้งที่ 1 (กลางทั่วพื้นที่) เพื่อเปิดแสง ลดการรบกวนจากวัชพืชในช่วง ส.ค.-ก.ย.ใช้แรงงานคน หรือรถไถขนาดเล็ก ไถกลบวัชพืชระหว่างแถว

- กำจัดวัชพืชครั้งที่ 2 (กลางทั่วพื้นที่) เพื่อเปิดแสง ลดการรบกวนจากวัชพืชในช่วง ส.ค.-ก.ย.ใช้แรงงานคน หรือรถไถขนาดเล็ก ไถกลบวัชพืชระหว่างแถว

2 การใส่ปุ๋ยดำเนินการในระหว่างเดือน มิ.ย. - ก.ค. หลังจากกำจัดวัชพืชครั้งที่ 1

- ให้ใส่ปุ๋ย สูตรเสมอ 15 - 15 - 15 ปริมาณ 100 กรัมต่อต้น (ขูดยาคลุมที่ ปาดครึ่งขวดตวงได้ 50 กรัม) โดยขูดหลุมข้างต้น ซ้าย ขวา 2 หลุม ใส่ปุ๋ยและฝังกลบ ป้องกันปุ๋ยไหล

3 ป้องกันไฟ ทำการตรวจตรา และทำแนวกันไฟในบริเวณที่สุ่มเสี่ยงที่จะเกิดไฟเข้าทำลายแปลงยูคาลิปตัส โดยใช้รถไถต้นวัชพืชไว้ รวมถึงการชิงเผา ถ้าจำเป็น

4 การสำรวจความเจริญเติบโต ทำการสำรวจ จำนวน 5 % โดยทำการสุ่มเลือกตัวแทนของไม้ยูคาลิปตัส จับฉลากเลือก 1 แถว เช่น ได้แถวที่ 10 ให้ทำการตรวจนับจำนวนต้นที่รอดตายและวัดความโต ในแถวที่ 10 ทั้งแถว และแถวต่อไปคือแถวที่ 30 , 50 , 70 , พร้อมทำเครื่องหมายที่หัวแถวที่ทำการเลือกไว้ด้วย

4.4.4 การบำรุงรักษาสวนป่าไม้ยูคาลิปตัสปีที่4-5

1 กำจัดวัชพืช(ถางทั่วพื้นที่) เพื่อเปิดแสงลดการรบกวนจากวัชพืชในช่วงพฤศจิกายนใช้แรงงานคนหรือรถไถขนาดเล็กไถกลบวัชพืชระหว่างแถว และป้องกันไฟทำการตรวจตราและทำแนวกันไฟในบริเวณที่สุ่มเสี่ยงที่จะเกิดไฟเข้าทำลายแปลงยูคาลิปตัสโดยใช้รถไถต้นวัชพืชไว้รวมถึงการชิงเผาถ้าจำเป็น

2 การสำรวจความเจริญเติบโตทำการสำรวจจำนวน5 % โดยทำการสุ่มเลือกตัวแทนของไม้ยูคาลิปตัสจับฉลากเลือก1แถวเช่นได้แถวที่10ให้ทำการตรวจนับจำนวนต้นที่รอดตายและวัดความโต ในแถวที่10ทั้งแถวและแถวต่อไปคือแถวที่30 , 50 , 70 , พร้อมทำเครื่องหมายที่หัวแถวที่ทำการเลือกไว้ด้วย

4.4.5 การบำรุงรักษาสวนป่าไม้ยูคาลิปตัส หลังการทำไม้

1 ทำการตัดแต่งหน่อ โดยคัดเลือกที่มีสภาพสมบูรณ์ ต้นละ 2 – 3 หน่อ วางตำแหน่งที่เหมาะสม เพื่อให้เจริญเติบโต โดยไม่เบียดบังกัน

2 กำจัดวัชพืช(ถางทั่วพื้นที่) เพื่อเปิดแสงลดการรบกวนจากวัชพืชในช่วงพฤศจิกายนใช้แรงงานคนหรือรถไถขนาดเล็กไถกลบวัชพืชระหว่างแถว

3 การใส่ปุ๋ยสูตรเสมอ15 - 15 - 15ปริมาณ 100 กรัมต่อต้น (ขูดยาคุลท์ ปาดครึ่งขวดตวงได้ 50 กรัม) โดยขุดหลุมข้างต้น ซ้าย ขวา 2 หลุม ใส่ปุ๋ยและฝังกลบ ป้องกันปุ๋ยไหล

4 ป้องกันไฟทำการตรวจตราและทำแนวกันไฟในบริเวณที่สุ่มเสี่ยงที่จะเกิดไฟเข้าทำลายแปลงยูคาลิปตัสโดยใช้รถไถต้นวัชพืชไว้รวมถึงการชิงเผาถ้าจำเป็น

5 การสำรวจความเจริญเติบโตทำการสำรวจจำนวน 5 % โดยทำการสุ่มเลือกตัวแทนของไม้ยูคาลิปตัสจับฉลากเลือก 1 แถวเช่นได้แถวที่ 10 ให้ทำการตรวจนับจำนวนต้นที่รอดตายและวัดความโต ในแถวที่ 10 ทั้งแถวและแถวต่อไปคือแถวที่ 30 , 50 , 70 , พร้อมทำเครื่องหมายที่หัวแถวที่ทำการเลือกไว้ด้วย

4.5 ระบบการทำไม้ยูคาลิปตัส

การเก็บเกี่ยวผลผลิตยูคาลิปตัสของสวนป่าดงพลอง จะทำการทำไม้ในพื้นที่ที่กำหนดโดยแบ่งเป็นบล็อก ให้ครบวงจรของการตัดฟัน อย่างน้อย 5 – 6 ปี ซึ่งเป็นการควบคุมการทำไม้ไม่ให้เกินพื้นที่ที่กำหนดไว้ตามแผนงาน จึงเป็นการทำไม้ยูคาลิปตัสตามจำนวนกำลังผลิตที่ประเมินได้

4.5.1 ระบบการเก็บเกี่ยวผลผลิต (Harvesting System)

การเก็บเกี่ยวผลผลิต (การทำไม้) ของสวนป่าดงพลอง เลือกใช้เครื่องมืออุปกรณ์และยานพาหนะที่มีผลกระทบต่อพื้นที่แปลงสวนป่าที่ปลูกน้อยที่สุด เก็บเกี่ยวภายใต้แผนการจัดการอย่างยั่งยืน กล่าวคือ ไม่เกินปริมาณความเพิ่มพูนรายปี และสอดคล้องกับรอบตัดฟันที่สวนป่ากำหนดไว้ โดยมีขั้นตอนดังนี้

1. จัดตั้งกลุ่มทำไม้ โดยพิจารณาจากกลุ่มสมาชิกหมู่บ้านป่าไม้ และหมู่บ้านใกล้เคียง เพื่อเป็นการกระจายรายได้ให้ชุมชนรอบสวนป่า และจัดทำสัญญาจ้างทำไม้

2. ฝึกอบรมการใช้เลื่อยโซยนต์ เพื่อให้เกิดทักษะการใช้เลื่อยที่ถูกต้อง และปลอดภัย รวมถึงการให้ความรู้ และตระหนักถึงอุบัติเหตุที่อาจจะเกิดขึ้นจากการทำงาน จัดหาอุปกรณ์ความปลอดภัยที่เกี่ยวข้องให้ อาทิ ที่ครอบหู ชุดป้องกัน รองเท้าเซฟตี้ ถุงมือ หมวกนิรภัย เป็นต้น
3. แจ้างระบบการเข้าทำงานในแปลงทำไม้ รวมถึงแต่งตั้งพนักงานสวนป่าเป็นผู้ควบคุมการทำไม้
4. การโค่นล้มไม้ ให้โค่นล้มไปในทิศทางเดียวกัน และไม่ให้เกิดผลกระทบต่อแปลงใกล้เคียง ใช้เลื่อยยนต์ตัด ต้นไม้ให้ชิดดินที่สุด เพื่อลดการสูญเสียเนื้อไม้ และตัดทอนไม้ขนาดความยาวประมาณ 2.30 – 2.50 เมตร ตามความต้องการของลูกค้า
5. การชักลาก รวมกอง ใช้ทั้งแรงงานคน และเครื่องจักรกล (รถคิบบ) กองรวมไว้ริมทางตรวจการ เพื่อให้รถบรรทุกไม้ขนย้ายต่อไป
6. ขนขึ้นรถ ใช้แรงงานคน และรถคิบบขนไม้ยูคาลิปตัสท่อน ขึ้นรถบรรทุก และจัดเรียงให้เรียบร้อย รมัดระวาง ควบคุมไม่ให้มีน้ำหนักไม้ที่บรรทุกเกินมาตรฐานที่กฎหมายกำหนด
7. สวนป่ากำหนดเส้นทางที่ใช้ขนส่งไม้ โดยให้เกิดผลกระทบต่อเส้นทางสัญจรที่ต้องใช้ร่วมกับชุมชนให้น้อยที่สุด
8. ปริมาณไม้ที่นำออก (Annual cut)
 - 8.1 ทำไม้ออกตามแผนงานที่ได้รับอนุญาตให้ทำออกรายปี
 - 8.2 ปริมาณไม้ที่ทำออกรายปีจะไม่เกินปริมาณความเพิ่มพูนรายปีและพื้นที่ทำไม้ที่ได้รับอนุญาต

4.5.2 เทคนิคการล้มและตัดทอนไม้ยูคาลิปตัส

5.2.1 การวางแผนการปฏิบัติงานการตัดไม้หรือการล้มไม้ยูคาลิปตัส ในสวนป่าที่ปลูกไว้ (Man-made forests) เมื่อต้นยูคาลิปตัสมีความโตตามขนาดที่ต้องการแล้ว สวนป่าทำการตัดโดยวิธีตัดหมด (Clear cutting) การตัดไม้ออกแต่ละครั้งย่อมเป็นบริเวณกว้าง และมีต้นไม้ที่ถูกตัดออกเป็นจำนวนมาก สวนป่าต้องวางแผนทำไม้ให้รัดกุม ทั้งแผนที่ การแบ่งแปลงย่อยที่ทำไม้ก่อนหลัง เดือนที่ต้องทำไม้

- สวนป่าจัดทำแผนที่แปลงที่ทำไม้ออกเพื่อให้ผู้ปฏิบัติงานทุกคนเข้าใจ และปฏิบัติงานได้ถูกต้อง
- แบ่งแปลงทำไม้ กำหนดเส้นทางขนส่งไม้ ซ่อมแซมเส้นทางขนส่ง ชี้แจงชุมชนที่อาจจะได้รับผลกระทบจากการทำไม้ ทั้งมลพิษทางอากาศ ฝุ่นละออง ถนนที่อาจมีการชำรุดจากการขนส่ง เป็นต้น
- ฤดูกาลที่เหมาะสมในการทำไม้คือ ฤดูแล้ง ไม่มีฝน เนื่องจาก ดินแห้ง ลดการเกิดปัญหาโรคติดหล่ม รดจมน้ำ ลดปัญหาการขาดแคลนแรงงานท้องถิ่น
- ฝึกอบรม ทบทวนซักซ้อม เรื่องการใช้อุปกรณ์ เครื่องมือ เครื่องจักร ให้ถูกต้อง และเกิดความปลอดภัยในการทำงาน
- การโค่นล้มไม้ กำหนดระยะห่างของคณงานที่ล้มไม้ ไว้ให้มากพอสมควร เพื่อไม่ให้ต้นไม้ล้มลงมาทับผู้ปฏิบัติงานคนอื่น โดยคำนวณระยะทางล้มของต้นไม้จากความยาวของต้นไม้ 2 ต้นสำหรับในป่าที่ไม่สามารถเห็นต้นไม้ได้ชัดเจนควรกำหนดระยะทางเผื่อไว้เท่ากับ ความยาวของต้นไม้ 4 ต้น

การกำหนดทิศทางของต้นไม้ที่จะล้ม ควรตัดสินใจอย่างรอบคอบซึ่งขึ้นอยู่กับทิศทางที่จะบังคับให้ต้นไม้ล้มหรือการใช้ล้ม การเอนของต้นไม้ ลมสิ่งกีดขวางทางล้มของต้นไม้และสิ่งกีดขวางบนพื้นดินนอกจากนั้นควรมองหาทางหลบภัยในขณะที่ไม่ล้มไว้ด้วยเมื่อได้กำหนดทิศทางล้มของต้นไม้ไว้แล้ว เครื่องมือและอุปกรณ์ต่างๆควรวางไว้ในด้านตรงข้ามกับทิศทางที่ต้นไม้ล้มข้างหลังต้นไม้ทำการแผ้วถางพื้นที่รอบๆต้นไม้ ที่จะทำการโค่นให้เตียน ถางทางหลบภัยขณะที่ต้นไม้ล้มลงให้เตียนไว้ 2 ทาง และไกลพอที่คิดว่าปลอดภัยและทางวิ่งหลบภัยทั้งสองด้านนี้ ควรทำมุมทางด้านข้างกับแนวด้านหลังของต้นไม้ 45 องศา รอบๆ โค่นต้นไม้ที่ทำการโค่นล้ม ควรใช้มีดหรือขวานถากเปลือกตามแนวรอบๆบริเวณที่จะตัดให้เรียบก่อนเพื่อเป็นการป้องกันไม่ให้โซ่เลื่อยที่เร็วเกินไป

เนื่องจากไม้ยูคาลิปตัสที่ทำการโค่นล้มนั้น มีขนาดไม่ใหญ่ จึงไม่จำเป็นต้องทำการเลื่อยบากหน้า ลัดหลัง ผู้ทำการล้มไม้ จึงพิจารณาเฉพาะทิศทางการล้มไม้ เพื่อไม่ให้เกิดอันตรายกับผู้ปฏิบัติร่วมในพื้นที่ทำไม้

5.2.2 การทอนไม้

การล้มไม้ การลิดกิ่ง และการทอนไม้ ควรทำโดยพนักงานชุดเดียวกันโดยทำงานต่อเนื่องกันไป ให้เสร็จเรียบร้อยเป็นต้นๆ ไป ในระหว่างทำการทอนไม้หรือลิดกิ่งไม้ ที่มีขนาดใหญ่ พนักงานเลื่อยยนต์ควรจะต้องระมัดระวังและสังเกตดูว่าใบเลื่อยจะถูกไม้หนีบหรือไม่ หรือไม้ซุงที่กำลังตัดทอนอยู่นั้น เมื่อตัดขาดแล้วจะกลิ้งมาทับพนักงานได้หรือไม่ ขณะปฏิบัติงาน พนักงานเลื่อยยนต์ควรจะต้องเลือกยืนทางด้านที่ปลอดภัยเสมอ

สำหรับไม้ขนาดเล็กพนักงานเลื่อยยนต์ไม่จำเป็นต้องมีผู้ช่วยการทอนไม้ขนาดเล็กบางที่เราสามารถใช้เลื่อยยนต์ทอนไม้ขาดได้ทีเดียวโดยไม่ต้องยกเลื่อยยนต์หลายครั้งและใช้ลิ้มเพียงอันเดียวก็เป็นการเพียงพอสำหรับป้องกันไม่ให้ใบเลื่อยถูกไม้หนีบ สำหรับไม้ขนาดใหญ่มีความจำเป็นต้องมีผู้ช่วยคอยให้ความช่วยเหลือในการหมายไม้ที่จะตัดทอนร่วมกับพนักงานเลื่อยยนต์และลูกมือจะต้องทำการแผ้วถางบริเวณที่จะปฏิบัติงานให้เตียนเพื่อความสะดวกในการทำงานด้วย ขณะปฏิบัติงานผู้ช่วยต้องคอยดูโดยใกล้ชิดและใช้ลิ้มช่วย หรือใช้เลื่อยยนต์แทนเมื่อพนักงานเลื่อยยนต์เหนื่อย

กรณีที่มีไม้ขนาดใหญ่เกินกว่าใบเลื่อย การทอนไม้จำเป็นต้องทำหลายๆ ด้านซึ่งต้องมีการเคลื่อนย้ายเลื่อยยนต์หลายครั้งโดยวิธีการตัดทอนดังกล่าวนี้สามารถตัดทอนไม้ที่มีเส้นผ่าศูนย์กลางโตกว่า 2 เท่าของความยาวใบเลื่อย การใช้ลิ้มมีความจำเป็นมากเพื่อป้องกันไม่ให้ไม้หนีบใบเลื่อย สำหรับไม้ที่มีขนาดใหญ่มาก อาจจะต้องใช้ลิ้ม 2 อัน เพื่อป้องกันไม่ให้ไม้บิดจากด้านหนึ่งไปอีกด้านหนึ่งซึ่งจะทำให้ไม้หนีบใบเลื่อย ก่อนที่การทอนไม้จะเสร็จสิ้นลง เมื่อพิจารณาเห็นว่าไม้เริ่มจะหนีบใบเลื่อย ให้รีบใส่ลิ้มเสียก่อน เมื่อตัดไม้เข้าไปลึกพอควร

4.5.3 การป้องกันอันตรายจากการล้มและตัดทอนไม้

องค์การแรงงานระหว่างประเทศ(ILO)ได้ให้คำแนะนำเกี่ยวกับความปลอดภัยในการล้มไม้และตัดทอนไม้ไว้ดังนี้

1. ในบริเวณที่มีการล้มไม้ควรปิดประกาศหรือติดเครื่องหมายเตือนให้ทราบโดยเปิดเผยและกำหนดอาณาเขตบริเวณที่ล้มไม้โดยชัดเจน
2. ในกรณีที่มีไม้ข้างถนนหรือริมทางรถไฟ จะล้มได้ก็ต่อเมื่อได้มีการป้องกันอันตรายให้แก่ผู้สัญจรไปมาเรียบร้อยแล้ว
3. ไม่ควรให้ผู้อื่นซึ่งไม่มีหน้าที่เกี่ยวข้องเข้าไปในบริเวณที่จะล้มตามที่ประกาศหรือเตือนไว้ในข้อ 1
4. หัวหน้างานจะต้องรู้ว่าคนงานกำลังล้มหรือตัดทอนไม้อยู่ ณ ที่ใด เพื่อความปลอดภัยของตนเองและผู้อื่น
5. ให้ตัดแถววัลย์หรือสายระโยงระยางค์ที่ยึดต้นไม้ที่จะล้มและต้นไม้ใกล้เคียงออกเสียก่อน
6. เมื่อจะล้มไม้ต้นใดต้องไม่มีคนงานหรือบุคคลอื่นอยู่ในบริเวณใกล้เคียงระยะปลอดภัยที่จะยอมให้คนอื่นเข้ามาได้คือระยะ 2 ช่วงความสูงของต้นไม้ที่ล้มนั้นเป็นอย่างน้อย
7. การล้มไม้ควรอยู่ในความควบคุมของผู้มีความชำนาญ
8. คนงานล้มไม้หรือคนงานตัดทอนไม้ ไม่ว่าจะทำงานคนเดียวหรือทำงานเป็นกลุ่มก็ดี ควรจะทำงานห่างกันอย่างน้อย 2 ช่วงความสูงของต้นไม้ที่สูงที่สุดในกลุ่มของต้นไม้ที่จะล้ม
9. ไม่ควรปล่อยให้มีการล้มไม้โดยโดดเดี่ยวห่างไกลกันจนไม่ได้ยินเสียงตะโกนเรียกของเพื่อนที่ล้มไม้กลุ่มอื่น
10. คนงานที่ทำงานเกี่ยวข้องกับการล้มไม้หรือเตรียมพื้นที่เพื่อการล้มไม้หรือทำงานอื่นในบริเวณที่มีการล้มไม้ ควรสวมหมวกนิรภัย

11. ไม่ควรทำการล้มน้บบริเวณใกล้เคียงกับสายไฟฟ้าแรงสูงหรือสายไฟฟ้าอื่นๆนอกจากจะมีเจ้าหน้าที่ไฟฟ้ามาป้องกันและให้ความปลอดภัยเสียก่อน หรือการล้มน้บนั้นอยู่ภายใต้ความควบคุมของผู้มีความรู้ความชำนาญในการที่ต้องล้มน้หรือตัดทอนไม้ในพื้นที่ที่เป็นเขาลาดชัน องค์การแรงงานระหว่างประเทศได้กำหนดให้มีความระมัดระวังเกี่ยวกับความปลอดภัยของผู้เกี่ยวข้องมากขึ้น ดังนี้

- บนพื้นที่ที่มีความลาดชันมาก เช่นในท้องที่ที่เป็นภูเขา การกำหนดเขตอันตรายทางด้านลาดเขาควรมีอาณาเขตกว้างขวางขึ้น และควรมีเครื่องหมายแสดงเขตอันตรายให้มองเห็นได้ชัดเจน ระยะปลอดภัยระหว่างต้นไม้ที่ตัดแต่ละต้นควรจะกว้างอย่างน้อย 50 เมตร

- ถ้าหากเขตอันตรายบนลาดเขามีทางหรือรางรถไฟผ่าน ทางหรือทางรถไฟนั้นควรจะได้ล้อมรั้วเสียทั้ง 2 ด้าน และถ้าหากจะจัดคนคอยให้สัญญาณแก่ผู้คนหรือยานพาหนะที่จะผ่านไปมาได้ก็จะช่วยให้เกิดความปลอดภัยขึ้น

- การตัดไม้หรือทอนไม้บนลาดเขา คนงานควรจะได้สวมรองเท้าชนิดหนาซึ่งสามารถทนทานต่อการกระทบกระแทกได้

- การล้มน้บนลาดเขาชัน ต้นไม้ทุกต้นที่ล้มน้ควรถูกล้มลงเขา

- ต้นไม้ที่จะล้มน้ต้นใดอยู่บนลาดเขาซึ่งเห็นว่ามีอันตรายมากวันเสียดีกว่า

- การล้มน้หรือทอนไม้เป็นกลุ่มบนลาดเขาไม่ควรให้คนงานคนใดคนหนึ่งล้มน้หรือทอนไม้ทางด้านบน ไม้ที่ล้มน้หรือทอนจะไหลลงมาเป็นอันตรายแก่คนข้างล่างได้

- บนลาดเขาชันควรจะทำที่กันไม้ซุงไว้ โดยใช้ไม้ซุงที่ตัดต้นแรกๆผูกติดกับต่อไม้โซ่หรือเชือก เป็นการป้องกันไม้ซุงต้นต่อไปไม่ให้ไหลลงข้างล่าง

- การทอนไม้บนเขา โดยเฉพาะการทอนไม้ด้วยเครื่องมือพื้นเมือง ควรหาทางป้องกันปลายไม้ที่ตัดจะไหลเลื่อนมาทับคนตัดเสียก่อนด้วย

4.5.4 การทำทางลากขนไม้ในป่า

เนื่องจากการทำไม้ในสวนป่ามีปริมาณไม้ที่ทำการออกไม่คุ้มกับการลงทุน ดังนั้นการตัดทางเพื่อขนส่งไม้จากสวนป่า จึงทำได้แต่เพียง ทางลาลอง ซึ่งมีอายุเพียง 1 ปี และต่อลากขนในฤดูแล้งซึ่งมีเวลาเพียง 4 เดือนพอฝนตกลงมาทางดังกล่าวก็ใช้ไม่ได้เมื่อจะเข้าทำไม้ในปีใหม่ต้องซ่อมแซม หรือทำกันใหม่ ฉะนั้นการลากขนไม้ในสวนป่าต้องรีบทำให้เสร็จภายในฤดูแล้งเพียง 4 เดือนโดยพยายามลากขนไม้จากสวนป่าออกมาทอ้งไว้ริมทางตรวจการณ์หลัก ให้เสร็จก่อนฤดูฝนจะมาถึง เมื่อไม้มาถึงริมทางตรวจการณ์หลัก แล้วก็สามารถวิ่งได้ตลอดปี

เทคนิคในการตัดทางหรือกรุยทาง การขนส่งไม้โดยรถยนต์ตามสมควร ในการตัดทางลากขนไม้ มักจะประสบปัญหาในเรื่องหล่มหรือที่มีน้ำขังอยู่เสมอ ให้หาทางระบายน้ำออกโดยขุดเป็นร่องเล็กๆ พอให้น้ำไหลออกได้ ถ้าไม่มีทางระบายน้ำออกจะใช้วิธีวิดน้ำช่วย ถ้าเป็นหล่มมากๆ ควรวาง ลูกกระนวด คือตัดไม้ท่อนเล็ก ๆ วางเรียงขวางถนนแล้วใช้ท่อนไม้บังคับริมลูกกระนวดทั้งสองข้างไว้ ในการตัดทางบนเขาไม่ควรให้มีความลาดชันเกิน 12% และทางชันในระดับนี้ไม่ควรให้มีระยะทางยาวเกิน 50 เมตร ถ้ายาวเกินไปจะเป็นเหตุให้รถยนต์หมดกำลังกลางทางจะเกิดอุบัติเหตุได้ง่าย (ความลาดชันบนเขาที่เหมาะสมสำหรับทางลากไม้คือความลาดชัน 6 %) ถ้าชัน 8 หรือ 10 % เมื่อมีฝนตกลงมาน้ำฝนจะไหลเร็วเขาทางเป็นร่องทำให้ขาดได้ง่าย ถ้าความชันต่ำเกินไปคือ 3 หรือ 4 % เมื่อมีน้ำฝนตกลงมาน้ำฝนจะไหลช้าและซึมลงไปดินทำให้เกิดเป็นหล่มได้ง่าย ในกรณีที่จะต้องตัดทางที่มีความลาดชันตั้งแต่ 6 % ขึ้นไป ควรทำร่องระบายน้ำขวางถนนทุกๆ 50 -100 เมตร การทำร่องระบายน้ำให้ใช้ไม้เหลี่ยมขนาดหน้า 5 X10 ซม. ยาวตามความกว้างของถนนสองอัน วางเป็นคู่ห่างกันราว 5 ซม. ไม้ทำร่องน้ำนี้ด้านข้างเชื่อมติดกันด้วยไม้เหลี่ยมเล็กๆ 3-4 แห่ง นำไม้วางขวางถนนโดยขุดฝังถนนใต้ผิวของไม้ได้ระดับกับพื้นถนน การฝังให้ปลายข้างหนึ่งลาดเอียงไปทางด้านนอกของลาดเขาเล็กน้อยร่องน้ำที่สร้างขึ้นนี้จะคอยค้ำเอาน้ำฝนที่ไหลลงมาตามถนนให้ไหลไปตามร่องไปให้พ้น

ถนน ทางเลี้ยวโค้งหักกบเขาควรให้กว้างพอสมควร มิฉะนั้นจะลากขนไม้ยาวไม่ได้ และหาทางตัดเส้นหนึ่งเพื่อให้รถเปล่าที่เสร็จจากการขนส่งไม้หลีกเลี่ยงการสวนทางกับรถบรรทุกไม้บนทางโค้งหัก ทางเบี่ยงนี้แม้ว่าจะชันเล็กน้อยรถตัวเปล่าก็พอจะขึ้นได้ ในการสวนทางกันบนเขาบรรทุกไม้ต้องมีสิทธิในเส้นทางนั้น(Right of way)ก่อนรถอื่นเสมอเวลาสวนทางกันรถหนักหรือรถบรรทุกไม้ต้องอยู่ด้านในของภูเขา ส่วนรถตัวเปล่าต้องอยู่ด้านริมนอกของภูเขาทั้งนี้เพื่อป้องกันอุบัติเหตุอันเกิดขึ้นได้ทุกเวลาทางซีกกลางไม้บางแห่งอาจเป็นทลายเมื่อรถลากไม้ผ่านบ่อยครั้งทรายก็จะเป็นร่องลึกมากขึ้น ในกรณีเช่นนี้ควรใช้ไม้ไผ่ขัดแตะวางทาบบนทรายนั่นเพื่อให้รถผ่านไปมาสะดวก ถนนที่มีทรายหรือมีฝุ่นมากเมื่อฝนตกลงมาจะเกิดเป็นหล่มได้ง่ายกว่าถนนธรรมดา ดังนั้น หน่วยงานที่มีการลากขนไม้โดยรถยนต์มากๆ มักจะมีรถบรรทุกน้ำประจำหน่วยคอยรดน้ำเข้าและเย็น จะทำให้ถนนแน่นช่วยให้ลากขนไม้สะดวกขึ้น รถบรรทุกน้ำควรลาดถนนที่ต้องการลากขนไม้ผ่านหมู่บ้านไว้เสมอเพื่อเป็นการช่วยบรรเทาฝุ่นมิให้ไปรบกวนชาวบ้านอันจะทำให้เกิดความเดือดร้อนรำคาญและบางครั้งอาจเป็นอุปสรรคในการลากขนไม้ของเราไปด้วย ในการตัดทางซีกกลางสำหรับหน่วยงานใหญ่หากมีแทรกเตอร์ตีนตะขาก 1 คันช่วยตัดทาง และมีรถเกรด (Motor grader) สำหรับช่วยปรับปรุงเส้นทางซีกกลางให้เรียบอยู่เสมอก็จะช่วยให้การซีกกลางไม้มีประสิทธิภาพช่วยลดการสึกหรอของเครื่องยนต์ และลดค่าใช้จ่ายไปได้มาก

ทางซีกกลางไม้ที่ผ่านลำห้วยที่มีน้ำควรทำสะพานข้ามเสมอไม่ควรปล่อยให้รถลากไม้วิ่งผ่านไปบนน้ำ เพราะน้ำจะเข้าไปในห้ามล้อ ทำให้ห้ามล้อไม่อยู่ จะเกิดอุบัติเหตุได้ง่าย ถ้าเป็นห้วยเล็ก ๆ ควรถมห้วยแล้วฝังท่อให้น้ำผ่าน ถังน้ำมัน 200 ลิตรเปล่า ๆ ซึ่งไม่ใช่ทำประโยชน์อย่างอื่น อาจนำมาใช้ทำท่อระบายน้ำได้ดี สำหรับลำห้วยใหญ่ การทำสะพานลากไม้ชั่วคราวโดยใช้ไม้ทั้งต้นขนาดเส้นผ่านศูนย์กลาง ราว 30 ซม. เรียงกันวางลำห้วยเป็นสองแถว แถวละ 4-5 ต้น เว้นตรงกลางเป็นช่องไว้ ไม้ทั้งสองแถวนี้วางบนท่อนไม้ซึ่งฝังวางไว้ทั้ง 2 ฝั่งลำห้วยอีกทีหนึ่งแล้วยึดไม้ทั้งหมดให้ติดกัน ด้วยปลิงเหล็กรูปตัวยู ถากผิวบนของหัวไม้ตอนบนให้เรียบสักเล็กน้อยก็จะทำให้รถวิ่งได้สะดวกขึ้น ไม้ท่อนทั้ง 2 แถวให้เรียงกันให้พอดีกับช่วงล้อพวงส่วนตรงกลางที่เว้นช่องไว้ก็เพราะไม่มีประโยชน์และเป็นการประหยัดไม้ได้หลายต้นด้วย การทำสะพานเช่นนี้ทำได้ไว เสียค่าใช้จ่ายน้อย และได้ผลดีพอสมควร บางครั้งอาจจะทนทานเกิน 1 ปี ในกรณีที่ไม้ทำสะพานหายากจะใช้ไม้ที่จะลากขนมาทำสะพาน โดยปกติการเตรียมงานซีกกลางจะต้องเริ่มเตรียมกันตั้งแต่ปลายฤดูฝน คือราวเดือนตุลาคม เพื่อให้การสร้างทางและสะพานเสร็จเรียบร้อยและซีกกลางได้ทันในฤดูแล้ง

4.6 เหตุผลการคัดเลือกสายพันธุ์

การคัดเลือกสายพันธุ์ยางพารา

เนื่องจากมีความต้องการผลิตน้ำยางพารา จึงได้คัดเลือกสายพันธุ์ยางพารา ที่ปลูกได้แก่ RRIT 251, PB 235 และ RRIM 600

พันธุ์ยางพาราที่นำมาปลูกในสวนป่าพิบูลมังสาหาร RRIM 600, RRIT 251 และ PB 235 ชนิดพันธุ์ยางพาราที่กล่าวไว้เบื้องต้นเป็นชนิดพันธุ์ที่นิยมปลูกปัจจุบัน แต่ละชนิดพันธุ์มีคุณสมบัติเฉพาะตัวแตกต่างกัน โดยสวนป่าพิบูลมังสาหารได้ดำเนินการคัดเลือกสายพันธุ์ที่มีความเหมาะสมในพื้นที่ จำนวน 3 ชนิด ได้แก่

- **RRIM 600** เป็นยางพาราถูกผสมของประเทศมาเลเซีย ในประเทศไทยนิยมปลูก ชนิดนี้มาก ให้ผลผลิตปานกลาง ปลูกได้ทุกสภาพดิน มีความต้านทานต่อโรคราใบร่วงจากเชื้อราไฟทอป เทอรา ที่ทำให้ใบยางร่วงในฤดูฝนน้อย ในเขตที่มีโรคนี้จึงไม่สมควรปลูก ลำต้นมีขนาดเล็ก ราคาเนื้อไม้ หลังกรีตมีราคาซื้อขายต่ำกว่าชนิดพันธุ์อื่นมีความทนทานต่อการกรีตที่ปานกลาง

RRIT 251 เป็นยางพาราถูกผสมของประเทศไทย กำลังได้รับคำแนะนำจาก สถาบันวิจัยยางปริมาณน้ำยางมีมากกว่าพันธุ์ RRIM 600 ในหน้ากรีตแรก ผลผลิตต่อไร่ต่อปีอยู่ใน เกณฑ์ดี ได้ผลผลิตมากกว่า 300 กิโลกรัมต่อไร่ต่อปี

PB 235 เป็นยางพาราคุณภาพดีของประเทศอินโดนีเซีย ลักษณะเด่นมีความ เจริญเติบโตในระยะแรก ปลุกเร็วมากลำต้นเปลาตรง ทำให้ราคาเนื้อไม้หลังกรีดยังมีราคาสูง ผลผลิตน้ำยางใน หน้ากรีดแรก หน้ากรีดที่สองมักมี ปัญหาเปลือกแห้ง ผู้ปลูกจะต้องหมั่นรักษาหน้ากรีดและจัดระบบกรีด 1 วัน วัน 1 วัน จะชะลอการเกิดเปลือกแห้งได้ การคัดเลือกสายพันธุ์ยูคาลิปตัส

สวนป่าได้ดำเนินการคัดเลือกสายพันธุ์ที่มีความเหมาะสมในพื้นที่ ที่ปลูกได้แก่ H4 K7 H32 H 26 เนื่องจากในพื้นที่ของสวนป่าดงพลอง มีสภาพเป็นดินร่วนปนทราย พื้นที่สวนใหญ่เป็นที่ราบ มีความลาดชันน้อย สภาพป่าเดิมกรมป่าไม้ได้ปลูกไม้ยูคาลิปตัส ปริมาณน้ำฝนประมาณ 1000 – 1200 มม. จึงมีความเหมาะสมต่อการ ปลูกสร้างสวนป่าไม้ยูคาลิปตัส

4.7 คู่มือการเลือกใช้อุปกรณ์และเครื่องจักรในกิจกรรมการป่าไม้ สวนป่าดงพลอง

กิจกรรม	อุปกรณ์	เหตุผล	ลักษณะงานที่ใช้
กิจกรรมด้านการทำ ไม้	เลื่อยโซ่ยนต์	- ควบคุมทิศทางในการโค่นล้มได้ง่าย - สามารถลดการสิ้นเปลืองและสูญเสียเนื้อ ไม้ - รวดเร็ว สะดวก ลดต้นทุนค่าใช้จ่ายในการ ทำไม้	โค่น ล้ม ตัดทอนไม้ขนาดใหญ่
	มีด / ขวาน	- มีน้ำหนักเบา สามารถพกพา ปฏิบัติงานได้ ทุกสภาพพื้นที่ - เหมาะกับไม้ขนาดเล็ก	- ใช้ในการลิดกิ่งที่มีขนาดเล็ก และ ตัดไม้ที่มีขนาดเส้นผ่าศูนย์กลาง น้อยกว่า 10 เซนติเมตร - ใช้ในการหมายวัด ตัด ทอน - ใช้กำจัดวัชพืช ถาง และสิ่งกีด ขวางก่อนโค่นล้มตัดทอนไม้
	เลื่อยลิดกิ่ง	น้ำหนักเบา สามารถปฏิบัติงานได้ทุกสภาพ พื้นที่	ใช้สำหรับ ตัด แต่งกิ่งไม้
	รถแทรกเตอร์	- สะดวก รวดเร็ว ปลอดภัย - ลดต้นทุนในการจ้างแรงงานคน มี สมรรถนะที่เหมาะสมกับการทำงานในพื้นที่ แปลงทำไม้	- ใช้สำหรับ ชัก ลาก ถอนตอ รวม กอง - ซ่อมแซมทางซีกลากไม้ ทางตรวจ การณ์ - เรียงไม้ กระจายไม้ สำหรับ เตรียมหมายวัดตัดทอน จัดกองไม้ เตรียมจำหน่าย
ปลูกสร้างสวนป่าและ บำรุงรักษาสวนป่า 1. กิจกรรมเตรียม พื้นที่	รถแทรกเตอร์ ดินตะขาบ/ล้อ ยาง รถแบ็คโฮ	- สะดวก รวดเร็ว ปลอดภัย และลดต้นทุน ในการจ้างแรงงานคน ใช้ในงานขุด ถอน กำจัดตอออกจากพื้นที่ ซึ่งไม่สามารถใช้ แรงงานคนได้ - มีสมรรถนะที่เหมาะสมกับการทำงานใน พื้นที่	- ขุดถอนตอ ดัน ปรับ โถงบุกเบิก ด้วยผานพรวนจำนวน 3 ใบ โถ พรวนเตรียมพื้นที่ด้วยพรวนไม่น้อย กว่า 5 ใบ - ทำทาง/ซ่อมแซมทางตรวจการณ์ ทำแนวป้องกันไฟ
	มีด/ขวาน	มีน้ำหนักเบา สามารถพกพา ปฏิบัติงานได้	- ตัด ฟัน ถาง ลิดกิ่ง ตัดไม้ที่กีด

กิจกรรม	อุปกรณ์	เหตุผล	ลักษณะงานที่ใช้
		ทุกสภาพพื้นที่ และเหมาะกับไม้ขนาดเล็ก ลักษณะงานที่ใช้	ขบวนการปฏิบัติงาน เพื่อนำไปเก็บ ริบสุ่มเผา ในขั้นตอนต่อไป
2. กิจกรรมปักหลัก หมายแนวปลูก	ลวดสลิง / เชือก หมายแนวปลูก	มีความเหนียว ทนทาน ต่อแรงดึง ลด ความคลาดเคลื่อนในระยะปลูก และการ หมายแนว	- ใช้หมายแนวปลูก
3. กิจกรรมปลูก ปลูก ซ่อม (ชนกล้าไม้ ชุด หลุม และปลูก)	- รถบรรทุกขนาด เล็ก	ชนกล้าจากเรือนเพาะได้จำนวนมาก สะดวก ในการชนกล้าเข้าแปลงปลูก ลดความ กระทบกระเทือนต่อกล้าไม้	- ขนย้ายกล้าไม้ อุปกรณ์จำเป็น และแรงงานคน - ขนย้ายปุ๋ย
	- ตะกร้า บุงกี		สะดวกในการเคลื่อนย้ายกล้าจาก รถบรรทุก ไปวางตามหลุมปลูก ป้องกันการกระทบกระเทือนของ กล้าไม้จากการขนย้ายกล้าไปปลูก
	- จอบ เสียม	มีความเหมาะสมต่อลักษณะงาน	- ใช้ชุดหลุมปลูก ฝังกลบ
4. กิจกรรมกำจัด วัชพืช ใส่ปุ๋ย	- รถไถ	สะดวก รวดเร็ว เหมาะกับพื้นที่ที่มีวัชพืช ขึ้นหนาแน่น กำจัดยาก ไม่เหมาะกับพื้นที่ ปลูกที่ไม่ได้กำจัดตอออกก่อน	- ไถกำจัดวัชพืชในระหว่างแถว ต้นไม้
	- เครื่องตัดหญ้า	สะดวก รวดเร็ว เหมาะกับพื้นที่ที่ต้องการ ความประณีตในการกำจัดวัชพืช รถไถไม่ สามารถเข้าปฏิบัติงานได้	- กำจัดวัชพืชรอบโคนต้นไม้ และ ระหว่างแถวต้นไม้
	- มีดถาง / จอบ	ใช้ในพื้นที่ที่เครื่องจักรกล ไม่สามารถเข้า ปฏิบัติงานได้ต้องการความประณีตอย่างสูง ลดการเกิดอันตรายต้นไม้ม เช่นต้นไม้มขนาด เล็ก	- มีดถาง ใช้ถางกำจัดวัชพืช ใช้ตัด แต่งกิ่ง กำจัดเถาวัลย์ - จอบใช้ถากกำจัดวัชพืช พรวน ดินรอบโคนต้น ชุดหลุมใส่ปุ๋ย และ ฝังกลบ
เก็บเกี่ยวยางพารา	ถังเก็บน้ำ ยางพารา	เหมาะสม ใช้อุปกรณ์อื่นทดแทนไม่ได้	ใช้เก็บเกี่ยวผลผลิตน้ำยางพารา
	ชุดทำยางพารา แผ่นดิบ (ตะกง ใบพาย)	เหมาะสม ใช้อุปกรณ์อื่นทดแทนไม่ได้	ใช้เก็บเกี่ยวผลผลิตน้ำยางพารา
	รถบรรทุกน้ำ ยางพารา	เหมาะสม ใช้อุปกรณ์อื่นทดแทนไม่ได้	ใช้เก็บเกี่ยวผลผลิตน้ำยางพารา
	เครื่องรีดยาง	เหมาะสม ใช้อุปกรณ์อื่นทดแทนไม่ได้	ใช้เก็บเกี่ยวผลผลิตน้ำยางพารา

5.การพัฒนาบุคลากร

5.1 การบริหารทรัพยากรบุคคลอัตรากำลังบุคลากรปัจจุบัน

ที่	ตำแหน่ง	ระดับ (ชั้น)	จำนวน	เงินเดือนเฉลี่ย
1	หัวหน้าสวนป่า	6	1	24,000
2	ผู้ช่วยหัวหน้างานสวนป่า	4	1	18,370
3	พนักงานปฏิบัติการ	(5)	2	11,600
4	พนักงานปฏิบัติการ	(6)	1	43,890
5	พนักงานสัญญาจ้าง		1	15,000

อัตรากำลังที่มีอยู่ไม่สามารถตอบสนองภารกิจตามแผนธุรกิจและแผนการลงทุนระยะยาวของสวนป่าดงพลองได้อย่างมีประสิทธิภาพ

5.2 แผนพัฒนาบุคลากร

เพื่อให้การดำเนินงานพันธกิจสำเร็จตามเป้าหมาย บุคลากรจะได้รับการพัฒนาในเรื่องต่างๆที่เกี่ยวข้องกับการทำงานของสวนป่าในทุกภารกิจ แบ่งได้เป็นระดับ ดังนี้

- ระดับสำนักงาน

ระเบียบสารบัญ สำนักงาน
คอมพิวเตอร์เบื้องต้น

- ระดับ ควบคุม เชิงปฏิบัติการ

การปลูกสร้างสวนป่าไม้ยูคาลิปตัส
ขั้นตอนและวิธีการทำไม้
ความรู้ด้านเครื่องหาค่าพิกัดดาวเทียม
การดูแล บำรุงรักษาเครื่องจักร เครื่องยนต์
ระบบการจัดการสวนป่าอย่างยั่งยืน
กฎหมายป่าไม้ และกฎหมายอื่นๆที่เกี่ยวข้อง
การปฐมพยาบาลเบื้องต้น
ความปลอดภัยในการทำงาน
การป้องกันไฟป่า
การตรวจตราป้องกันการลักลอบตัดไม้ทำลายป่า

5.3 แผนการพัฒนาบุคลากร

จุดมุ่งหมายเพื่อการพัฒนา (Goals)	ตัวชี้วัด (KPIs)	หัวข้อการอบรม	ช่วงเวลา	วิธีการฝึกอบรม
1. ระบบสำนักงานที่รวดเร็ว ถูกต้องและเป็นระเบียบ เรียบร้อย	1) ความสะอาดเรียบร้อย 2) ความรวดเร็วในการค้นหา ความถูกต้องของข้อมูล	1) ระเบียบงานสารบัญ สำนักงาน	ม.ค. 63 – ธ.ค. 64	การฝึกอบรมระหว่างทำงาน (On the Job Training) การฝึกปฏิบัติ (Practical Exercise) ศึกษาเอง (Self-Study)
		2) คอมพิวเตอร์เบื้องต้น	ม.ค. 63 – ธ.ค. 64	
		3) ระเบียบว่าด้วยเรื่องพัสดุ	พ.ย. 63 – มี.ค. 64	
2. พนักงานได้รับความรู้ ความ เข้าใจในงาน	1) คุณภาพของงาน 2) ปริมาณของงาน 3) ประสิทธิภาพของงาน	1) การปลูกสร้างสวนป่าไม้ยูคาลิปตัส	ก.พ.64 – ธ.ค. 64	การฝึกอบรมระหว่างทำงาน (On the Job Training) การฝึกปฏิบัติ (Practical Exercise)
		2) ขั้นตอนและวิธีการทำไม้	ม.ค. 64 – พ.ค. 64	
		6) กฎหมายที่เกี่ยวข้องกับการดำเนินงาน	ม.ค. 64 – ธ.ค. 64	
		4) การดูแลบำรุงรักษาเครื่องจักรเครื่องยนต์	ม.ค. 64 – ธ.ค. 64	
		5) การจัดการสวนป่าอย่างยั่งยืน	ม.ค. 64 – ธ.ค. 64	
		10) การตรวจตราป้องกัน	ม.ค. 64 – ธ.ค. 64	
		9) การป้องกันไฟฟ้า	พ.ย. 63 – เม.ย.64	
		8) ความปลอดภัยในการทำงาน	ม.ค. 64– ธ.ค. 64	
		3) ความรู้ด้านเครื่องหาค่าพิกัดดาวเทียม	ม.ค. 64– เม.ย. 64	
		7) การปฐมพยาบาลเบื้องต้น	ม.ค. 64– ธ.ค. 64	การสาธิต (Demonstration)

6.การจัดการทางการเงิน

6.1 เป้าหมายด้านธุรกิจ

เป้าหมายด้านธุรกิจ

รายได้

การจำหน่ายยางพาราก่อนถ้วย ผลผลิต 102,000 กิโลกรัม รายได้ 2.295 ล้านบาท

รายจ่าย

ค่าใช้จ่ายในการผลิต 2.675 ล้านบาท

กำไร/- ขาดทุน เบื้องต้น 0.380 ล้านบาท

- ในปี 2564 ไม่มีการทำไม้ยูคาลิปตัส

เป้าหมายด้านการลงทุน

1. การบำรุงรักษาสวนป่าแปลงเก่า 7,454 ไร่
2. ประมาณการเงินลงทุนปี 2564 จำนวน 1.190 ล้านบาท

เป้าหมายด้านบริการสังคมและมีส่วนร่วม

1. สร้างงาน สร้างรายได้ให้กับชุมชนและเป้าหมายการจ้างแรงงาน 70 ราย ครอบคลุม ชุมชน ตำบลแคนดง ตำบลหัวฝาย ตำบลดงพลอง อำเภอแคนดง จังหวัดบุรีรัมย์
2. ให้ชุมชนรอบๆ สวนป่าให้มีส่วนร่วม ในการใช้ประโยชน์จากผลผลิตในเขตความรับผิดชอบ
3. ให้ราษฎรปลูกไม้เศรษฐกิจบนที่ดินของตนเอง เพื่อสร้างรายได้ในอนาคต
4. ดำเนินกิจกรรมมวลชนสัมพันธ์ ไม่ต่ำกว่าเดือนละ 1 ครั้ง

เป้าหมายด้านส่งเสริมสิ่งแวดล้อม

1. งดการใช้สารเคมีที่เป็นอันตราย
2. ลดการพังทลายและชะล้างของหน้าดิน
3. ดูแลและป้องกันพื้นที่อนุรักษ์ จำนวน 425 ไร่
4. จัดกิจกรรมร่วมกับชุมชนในเรื่องสิ่งแวดล้อม 1 รายการ
5. ส่งเสริมและอนุรักษ์ความหลากหลายทางชีวภาพในสวนป่า
6. ป้องกันและอนุรักษ์พันธุ์พืชและสัตว์ป่าที่ใกล้สูญพันธุ์และถูกคุกคาม

ตัวชี้วัดผลผลิต (KPI)

การจำหน่ายน้ำยางพารา พื้นที่เปิดกรีต 500 ไร่ เป้าหมาย 102,000 กก.รายได้ 2,346,000 บาท
บำรุงรักษาสวนป่าแปลงเก่า 7,454 ไร่

แผนกลยุทธ์ / แผนยุทธศาสตร์ (Strategic Plan)

- จัดการสวนป่าเชิงประณีตเพื่อเพิ่มผลผลิต
- ใช้พื้นที่สวนป่าให้เกิดประโยชน์สูงสุด
- ส่งเสริมการมีส่วนร่วมของชุมชนท้องถิ่นโดยร่วมมือกับองค์กรปกครองส่วนท้องถิ่น เพื่อร่วมกัน

จัดการสวนป่าดงพลอง

สวนป่าดงพลอง องค์การอุตสาหกรรมป่าไม้เขตนครราชสีมา

7. แผนการตรวจติดตาม งานสวนป่าดงพลอง ประจำปี 2564

7.1 การตรวจติดตามด้านสิ่งแวดล้อม

ด้าน	เรื่อง	ตัวชี้วัด	วิธีการ	เวลาที่ติดตาม	ผู้รับผิดชอบ
สิ่งแวดล้อม	1. การตรวจสอบความหลากหลายทางชีวภาพ ชนิดพันธุ์พืชและสัตว์ในสวนป่า	ชนิดและจำนวนพันธุ์พืชและพันธุ์สัตว์	ใช้วิธีการวางแปลงทดลองในพื้นที่ขนาด 20x50 เมตร ในพื้นที่ละ 1 แปลงและแบ่งพื้นที่สำรวจดังนี้ แปลงขนาด 10x10 เมตร สำรวจไม้ใหญ่และสัตว์ป่า แปลงขนาด 4x4 เมตร สำรวจลูกไม้และสัตว์ป่า แปลงขนาด 1x1 เมตร สำรวจกล้าไม้และสัตว์ป่า	ปีละ 1 ครั้ง	ผู้ช่วย,พนักงาน
	2. การตรวจสอบต้นไม้อนุรักษณ์ (Eternity trees)	จำนวนต้นไม้อนุรักษณ์	1. สำรวจหาต้นไม้อนุรักษณ์ (Eternity trees) ตามหลักเกณฑ์ที่กำหนด 2. ตัดป้ายไม้อนุรักษณ์ ที่คัดเลือก 3. แสดงตำแหน่งของต้นไม้อนุรักษณ์ลงในแผนที่ของสวนป่า 4. จัดชุดพนักงานตรวจสอบต้นไม้อนุรักษณ์ และรายงานตามตารางตรวจสอบประจำปี	ปีละ 1 ครั้ง	ผู้ช่วย,พนักงาน
	3. การตรวจสอบผลกระทบก่อนการทำไม้	ปริมาณความหลากหลาย ฯ	ให้พนักงานและเจ้าหน้าที่เข้าไปตรวจสอบโดยใช้แบบฟอร์มการตรวจสอบ	ก่อนทำไม้ 1 เดือน	ผู้ช่วย,พนักงาน
	4. การตรวจสอบผลกระทบหลังการทำไม้	ปริมาณความเสียหายที่เกิดขึ้นกับพื้นที่อนุรักษณ์	ให้พนักงานและเจ้าหน้าที่ทำการตรวจสอบพื้นที่แปลงก่อนการทำไม้ออกสำรวจหาปริมาณความเสียหายที่เกิดขึ้นกับพื้นที่อนุรักษณ์ต่างๆ ในแปลงหลังจากการทำไม้เสร็จสิ้น	หลังทำไม้ 1 เดือน	ผู้ช่วย,พนักงาน

7.2 การตรวจติดตามด้านสังคม

ด้าน	เรื่อง	ตัวชี้วัด	วิธีการ	เวลาที่ติดตาม	ผู้รับผิดชอบ
สังคม	1. Stakeholder	-Stakeholder list update	- การค้นหา Stakeholder /ความเปลี่ยนแปลงของStakeholder	ปีละ 1 ครั้ง	หัวหน้างานสวนป่า
	2. สร้างความสัมพันธ์กับชุมชน	-ประเด็นต่าง ๆ	-การติดต่อโดยตรง -กล่องแสดงความคิดเห็น	ทุกเดือน	พนักงาน
	3. การเกิดอุบัติเหตุในการปฏิบัติงาน	-จำนวนครั้ง -ความรุนแรง (ตามค่าทดแทน) -สาเหตุ	-การตรวจสอบจากหัวหน้างาน -การทำเรื่องค่าชดเชยโดยคนงาน -การเบิกจ่ายยา	ทุกวันที่ปฏิบัติงาน	พนักงานที่ได้รับมอบหมาย
4. การใช้ประโยชน์สวนป่า 1). หาของป่า 2) วนเกษตร	ชนิด -ปริมาณ (กก.) -พื้นที่ไร่	สอบถามและบันทึกผล -แจ้งการขอเข้าทำวนเกษตร - ตรวจสอบพื้นที่ - อนุญาตตามหลักเกณฑ์	ทุกครั้ง มี.ค.- ธ.ค.	ผู้ช่วย,พนักงาน	
5. ระบบการแก้ไขข้อขัดแย้ง	-จำนวนข้อขัดแย้ง -ระดับความรุนแรงข้อขัดแย้ง -ผลของการแก้ไขข้อขัดแย้ง	- แบบฟอร์มร้องเรียน - ผู้รับฟังความคิดเห็น -รับแจ้งเหตุทางโทรศัพท์ -รับฟังข้อขัดแย้งโดยตรง - ตรวจสอบความเกี่ยวข้องกับสวนป่า -ถ้าไม่เกี่ยวข้องต้องชี้แจงข้อเท็จจริง - ถ้าเกี่ยวข้องต้องดำเนินข้อแก้ไข -ดำเนินการแก้ไข -แจ้งให้ผู้เกี่ยวข้องทราบถึงผลการแก้ไข	ทุกวัน	พนักงาน	
6. สวัสดิการของของ ผู้ปฏิบัติงานสวนป่า	- จำนวนผู้เข้าร่วมประกันภัย	- ประกันอุบัติเหตุกลุ่ม - ชุดยาสามัญประจำบ้าน	ทุกปี	พนักงาน	

7.3 การตรวจติดตามด้านเศรษฐกิจ

ด้าน	เรื่อง	ตัวชี้วัด	วิธีการ	เวลาที่ติดตาม	ผู้รับผิดชอบ
เศรษฐกิจ	1. ผลผลิต	1. ปริมาณไม้ที่ท่าออก 2. ผลการทำไม้ 3. จำนวนเบอร์กรีต 4. น้ำหนักยางที่จำหน่าย	1. ตรวจวัดปริมาณไม้ส่งเข้าสต็อก 2. ตรวจสอบรายงานผลงาน(ทำไม้)ประจำวัน 3. ตรวจเช็คข้อมูลน้ำหนักที่ส่งจำหน่าย	ทุกเดือน ทุกวัน ทุกงวด	หัวหน้างานสวนป่า /พนักงาน
	2. รายได้	1. ราคาไม้ตามตาราง/อนุมัติ 2. ราคาท้องถิ่น	-ตรวจเช็คตามที่อนุมัติจำหน่าย -ใบชั่งน้ำหนัก / ราคา	ทุกงวด ทุกงวด	พนักงาน พนักงาน
	3. ค่าใช้จ่าย	1. ต้นทุนต่อหน่วย (กิโลกรัมหรือลบ.ม.) 2. วงเงินงบประมาณประจำปี	-ควบคุมค่าใช้จ่ายให้อยู่ในกรอบงบประมาณและสอดคล้องกับผลผลิต	ทุกเดือน	หัวหน้างานสวนป่า /พนักงาน
	4. สำรองการผลิต	ไม้ยางพารา ไม้สัก	สำรวจ 100% สำรวจ 10%	ทุกปี ทุกปี	ผู้ช่วย,พนักงาน

7.4 มาตรการป้องกันแก้ไขและติดตามตรวจสอบผลกระทบสิ่งแวดล้อม

7.4.1 ด้านสิ่งแวดล้อม

- ทรัพยากรดิน

มาตรการป้องกันแก้ไข

- (1) หลีกเลี่ยงการไถพรวนและตัดฟันในพื้นที่ที่ไม่ได้ใช้ประโยชน์
- (2) หลังจากปลูกสร้างสวนป่าไม้ยูคาลิปตัสแล้ว ทำส่งเสริมการปลูกพืชแซมที่เกื้อกูลกันระหว่างแถวควบคู่ไปพร้อมกัน
- (3) บำรุงดินด้วยปุ๋ยอินทรีย์ควบคู่กับปุ๋ยเคมี ในแปลงปลูก เพื่อให้ไม้ยูคาลิปตัสที่ปลูกเจริญเติบโตอย่างรวดเร็ว

การติดตามตรวจสอบ

- ตรวจสอบคุณภาพดิน โดยใช้ชุดทดสอบค่า pH และธาตุอาหารหลัก N P K
- กำหนดจุดทดสอบ และทำการทดสอบปีละ 1 ครั้ง
- ทำการปรับปรุงคุณภาพดินให้มีความสมบูรณ์เหมาะสมกับการเจริญเติบโตของต้นไม้

- อุทกวิทยาน้ำผิวดินและแหล่งน้ำผิวดิน คุณภาพน้ำ

มาตรการป้องกันแก้ไข

ในการดำเนินงานของการสวนป่าดงพลอง ไม่ได้ก่อให้เกิดการเปลี่ยนแปลงทางด้านอุทกวิทยาและแหล่งน้ำ เนื่องจากไม่มีแหล่งน้ำในพื้นที่สวนป่า หรือลำห้วยที่ไหลผ่านสวนป่าแต่พื้นที่สวนป่าที่มีความอุดมสมบูรณ์ ส่งผลให้มีกักเก็บความชื้นใต้ผิวดิน ส่งผลกระทบทางบวกต่อพื้นที่สวนป่าและพื้นที่เกษตรรอบสวนป่า รวมถึง และสวนป่าได้จัดทำแหล่งกักเก็บน้ำผิวดินเพิ่มอีก 1 แหล่ง (สระน้ำหนองปลาชิว) เพื่อใช้ในพื้นที่สวนป่า และช่วยเหลือราษฎรหมู่บ้านหนองม่วง ใช้ในการอุปโภค บริโภค

การตรวจสอบคุณภาพน้ำผิวดินให้อยู่ในเกณฑ์มาตรฐานคุณภาพน้ำที่กำหนด และเพื่อมิให้มีผลกระทบต่อเปลี่ยนแปลงของคุณภาพน้ำผิวดินของลำห้วยในพื้นที่สวนป่า มีการเฝ้าระวังและตรวจสอบคุณภาพน้ำผิวดินเป็นระยะ และการดำเนินการของกิจกรรมต่างๆ ที่เกี่ยวข้องกับการปลูกป่า หลีกเลี่ยงการใช้สารเคมีสังเคราะห์ในพื้นที่สวนป่า หากจำเป็นต้องใช้ใช้สารเกษตรอินทรีย์หรือสารเคมีที่มาจากธรรมชาติที่สามารถย่อยสลายได้ตามธรรมชาติ ซึ่งจะส่งผลกระทบต่อเปลี่ยนแปลงของคุณภาพน้ำผิวดินน้อย

การติดตามตรวจสอบ

- ตรวจสอบวัดปริมาณน้ำฝนในพื้นที่สวนป่าทุกเดือน
- ติดตามตรวจสอบปริมาณน้ำผิวดิน (สระน้ำหนองปลาชิว) ทุกเดือน
- กำหนดช่วงเวลาที่เหมาะสมสำหรับการตรวจสอบและเก็บตัวอย่างน้ำในพื้นที่สวนป่า 2 ครั้งต่อปี
- ตรวจสอบคุณภาพทางกายภาพของน้ำ ได้แก่ การสังเกตสี กลิ่นของแหล่งน้ำ ความกว้างและความลึกของแหล่งน้ำ
- กำหนดพารามิเตอร์ที่ควรตรวจวัดสำหรับพื้นที่ป่าไม้ ได้แก่ ความขุ่น อุณหภูมิ ออกซิเจนละลาย เพื่อบ่งชี้ถึงคุณภาพน้ำ (อ้างอิงจากคู่มือการตรวจสอบคุณภาพสิ่งแวดล้อมอย่างง่าย กรมควบคุมมลพิษ , 2547)
- การตรวจสอบ ความขุ่นของน้ำ

วิธีการตรวจวัด ใช้ Secchi Disc

- การตรวจสอบอุณหภูมิ

วิธีการตรวจวัด ใช้ เทอร์โมมิเตอร์แบบกระเปาะ

- การตรวจสอบ ออกซิเจนละลาย

วิธีการตรวจวัดที่ใช้ เครื่องวัดปริมาณออกซิเจนละลายแบบมือถือ

นำผลการตรวจสอบคุณภาพน้ำที่ได้ มาเปรียบเทียบกับค่ามาตรฐาน และดำเนินการปรับปรุง หรือรักษาไว้เพื่อให้คุณภาพน้ำในพื้นที่สวนป่านั้น สามารถใช้อุปโภค บริโภคได้

ทรัพยากรป่าไม้

มาตรการป้องกันแก้ไข

(1) เลือกใช้วิธีการ หรือเครื่องมือในการตัดฟันต้นไม้ออกที่การสูญเสียเนื้อไม้ให้น้อยที่สุด และไม่ให้เกิดผลกระทบสิ่งแวดล้อมป่ารอบข้าง

(2) ไม่รบกวนพื้นที่ในช่วงฤดูฝน ซึ่งเป็นช่วงที่ต้นไม้จะมีการฟื้นตัวมากที่สุด

(3) มีการปลูกไม้ทดแทนในพื้นที่ที่มีการทำไม้ให้เร็วที่สุดเท่าที่เป็นไปได้

(4) ในพื้นที่อนุรักษ์ของสวนป่า ส่งเสริมให้มีการทดแทนทางธรรมชาติ รวมถึงการปลูกเสริมในพื้นที่ ให้มีความอุดมสมบูรณ์เพิ่มมากขึ้น

(5) ส่งเสริม ประชาสัมพันธ์ ให้ชุมชนมีความเข้าใจ และตระหนักถึงการอนุรักษ์ทรัพยากรป่าไม้

การติดตามตรวจสอบ

(1) ควบคุมขั้นตอนการทำไม้ยุคาลิปต์สอยอย่างปราณีต

(2) ตรวจสอบและดูแล พรรณไม้ ที่เป็นของท้องถิ่นและพื้นที่ ให้คงอยู่

(3) ตรวจสอบติดตามความเจริญเติบโตของไม้อนุรักษ์ ที่สวนป่ากำหนดไว้

(4) สสำรวจความหลากหลายของทรัพยากรป่าไม้ (ไม้โต ไม้หนุ่ม ไม้พื้นล่าง) ตามแปลงสำรวจถาวรของสวนป่า ปีละ 1 ครั้ง เพื่อให้ทราบถึงแนวโน้มของการเปลี่ยนแปลงทรัพยากรป่าไม้ที่เป็นตัวแทนในพื้นที่สวนป่า

-ทรัพยากรสัตว์ป่า

มาตรการป้องกันแก้ไข

(1) ป้องกัน การลักลอบการล่าสัตว์ป่าในพื้นที่สวนป่า

(2) การตัดฟันต้นไม้ ออกมีการสำรวจผลกระทบสิ่งแวดล้อม ก่อนการทำไม้ ระมัดระวังการกระทบต่อที่อยู่อาศัยของสัตว์ป่า

(3) ลดการใช้สารเคมีในกิจกรรมปลูกสร้างสวนป่า

(4) เลือกใช้ เครื่องจักรกล และยานพาหนะที่ก่อผลกระทบต่อความอัดแน่นของพื้นดินน้อยที่สุด

(5) รณรงค์ ให้ชาวบ้านบริเวณโดยรอบ ได้เข้าใจถึง ความสำคัญของการอนุรักษ์สัตว์ป่า

(6) ปลูกไม้ทดแทนในพื้นที่ที่มีการทำไม้ออก และเว้นช่วงเวลาการทำไม้ให้พื้นที่สวนป่าได้ฟื้นฟูปัญญาตัวเองตามธรรมชาติ

การติดตามตรวจสอบ

(1) ตรวจสอบและดูแล พันธุ์สัตว์ที่เป็นของท้องถิ่นและพื้นที่ ให้คงอยู่ โดยอย่างสม่ำเสมอทั้งปี วิธีการตรวจสอบ ให้ทำการสังเกตร่องรอย กองมูล ชาก ขน รัง ที่อยู่ ฟังเสียง และบันทึกบริเวณที่สำรวจพบ เพื่อใช้

เป็นข้อมูลเพื่อให้ทราบถึงการคงอยู่ของสัตว์ป่า หรือเส้นทางหากิน แนวโน้มของการเปลี่ยนแปลงและนำมาวางแผนจัดการปกป้องพื้นที่ดังกล่าวต่อไป

(2) ประชาสัมพันธ์โดยการมีส่วนร่วมของชุมชนในการความสำคัญของการอนุรักษ์สัตว์ป่า

7.4.2 ด้านเศรษฐกิจและสังคม

- การใช้ประโยชน์ที่ดิน

มาตรการป้องกันแก้ไข

ป้องกันและบำรุงรักษาป่าธรรมชาติที่มีอยู่ในพื้นที่สวนป่า รวมทั้งสร้างทัศนคติในการรักษาป่าของชุมชนชี้แจง ทำความเข้าใจ

การติดตามตรวจสอบ

ติดตามการเปลี่ยนแปลงด้านการใช้ประโยชน์ที่ดินรอบๆสวนป่าอย่างต่อเนื่องเพื่อจะได้ทราบแนวโน้มของการเปลี่ยนแปลงปีละ 1 ครั้ง

-น้ำและการใช้น้ำ

มาตรการป้องกันแก้ไข

(1) ส่งเสริมให้ประชากรในชุมชนปลูกต้นไม้ในพื้นที่อยู่อาศัย ทั้งนี้ สวนป่าสนับสนุนในเรื่องของกล้าไม้ และวิชาการป่าไม้ให้กับชุมชน

(2) สร้างแหล่งน้ำขนาดเล็กให้กับชุมชน โดยดำเนินการร่วมกับชุมชน

(3) จัดการป่าไม้ด้วยระบบวนวัฒนวิทยา ที่มีการกำหนดรอบตัดอย่างเหมาะสม และหลีกเลี่ยงการทำไม้ในพื้นที่ลาดชันสูง เป็นแปลงย่อยหลายๆ แปลงติดต่อกัน

(4) สร้างความเข้าใจที่ถูกต้องของการดำเนินการจัดการไม้ตามหลักวิชาการป่าไม้ ให้กับชุมชนที่อาศัยอยู่โดยรอบยอมรับในวิธีการปฏิบัติ

การติดตามตรวจสอบ

ติดตามผลการดำเนินงานอย่างน้อยปีละ 1 ครั้งเพื่อนำมาประเมินผลและปรับปรุงแผนการดำเนินงาน

-การคมนาคม

มาตรการป้องกันแก้ไข

(1) ให้บริการชุมชนรอบๆ ด้านการคมนาคม เช่น การสำรวจเส้นทางคมนาคม การปรับพื้นผิวถนนทางลูกรังจุดที่ทรุดโทรมด้วยเครื่องจักรกล

(2) ทำความสะอาดบริเวณสองข้างถนนบริเวณสวนป่าเป็นประจำและต่อเนื่อง

การติดตามตรวจสอบ

ติดตามตรวจสอบเส้นทางตรวจการณ์สวนป่า หากพบว่าการทรุดโทรม ต้องรีบดำเนินการแก้ไขให้สามารถใช้ทางได้ทันที

-สภาพเศรษฐกิจและสังคม

มาตรการป้องกันแก้ไข

(1)จ้างงานชาวบ้านที่อาศัยอยู่โดยรอบสวนป่าเป็นลำดับแรก ทั้งนี้จะเป็นการสร้างความเข้มแข็งและการยอมรับให้กับการดำเนินงานของสวนป่าในทางอ้อม

(2) จัดกิจกรรมในโอกาสพิเศษต่างๆ เช่น กิจกรรมอบรมค่ายเยาวชนรักษ์ป่ากิจกรรมปลูกต้นไม้และดูแลต้นไม้ตามสถานที่สำคัญๆ ในชุมชนตามวันสำคัญทางศาสนา เป็นต้น จัดกิจกรรมจากความตั้งใจจริง และดำเนินการอย่างสม่ำเสมอและต่อเนื่อง ตลอดทั้งมีการติดตามและประเมินผลอยู่เป็นประจำ

(3)ดำเนินงานในเชิงรุกและพยายามประเมินสถานการณ์การเปลี่ยนแปลงของสังคมภายนอก จะมีผลกระทบอย่างไรต่อชุมชนที่อยู่รอบสวนป่า ดำเนินการโครงการเชิงรุก คือการสร้างความเข้าใจเรื่องการจัดการสวนป่าอย่างยั่งยืนมิใช่การทำลายป่า

(4)เพิ่มศักยภาพและขยายขอบเขตการดำเนินงานของสวนป่าได้รับประโยชน์และชุมชนได้รับประโยชน์ เช่น โครงการวนเกษตร

มาตรการติดตามตรวจสอบ

ควรมีการติดตามผลการดำเนินการปีละ 1 ครั้ง

-การสาธารณสุขและโภชนาการ

มาตรการป้องกันแก้ไข

(1) จัดสวัสดิการด้านสาธารณสุขให้กับคนงาน เช่น ประกันอุบัติเหตุกลุ่ม และ ยาสามัญ เพื่อการปฐมพยาบาลในเบื้องต้น

(2) มาตรการหรือแผนการป้องกันอุบัติเหตุภัยจากการทำงาน

(3) ช่วยเหลือด้านยานพาหนะตามความจำเป็น เพื่อรับ-ส่ง สมาชิกในชุมชนที่อาศัยอยู่รอบๆ พื้นที่สวนป่า กรณีเจ็บป่วยและขาดแคลนทุนทรัพย์

การติดตามตรวจสอบ

ติดตามตรวจสอบและจัดบันทึกการเกิดอุบัติเหตุภัยจากการทำงานเดือนละ 1 ครั้ง เพื่อนำไปใช้เป็นข้อมูลในการประเมินผลและปรับปรุงแผนการป้องกันการเกิดอุบัติเหตุภัยจากการทำงาน โดยมีการประเมินผลทุกปี

8. ภาคผนวก แผนที่ ตาราง และเอกสารสิทธิ์

ตารางภาคผนวกที่ 1 กลุ่มผู้มีส่วนได้ส่วนเสีย (Stakeholders) กับสวนป่าดงพลอง

ลำดับที่	รายชื่อ	ความสัมพันธ์
1	สมาชิกหมู่บ้านป่าไม้	+
2	กลุ่มลูกค้าไม้	+
3	ผู้รับเหมา ผู้รับจ้างเหมาเตรียมพื้นที่ปลูกสร้างสวนป่า ผู้รับจ้างเหมาทำไม้ยูคาลิปตัส เลื่อยยนต์	+
4	ชุมชนรอบสวนป่า	+
5	แรงงานรอบสวนป่า -บ้านโนนสมบูรณ์ ตำบลแคนดง อำเภอแคนดง จังหวัดบุรีรัมย์ -บ้านหนองแวง ตำบลดงพลอง อำเภอแคนดง จังหวัดบุรีรัมย์ -บ้านโนนเขวา ตำบลหัวฝาย อำเภอแคนดง จังหวัดบุรีรัมย์ -บ้านหนองหญ้าคา ตำบลหัวฝาย อำเภอแคนดง จังหวัดบุรีรัมย์ -บ้านการะโก ตำบลหัวฝาย อำเภอแคนดง จังหวัดบุรีรัมย์	+
6	หน่วยงานป่าไม้ - หน่วยป้องกันรักษาป่า บร.5 (สตึก)	+
7	กลุ่มเกษตรกร	+
8	ผู้นำชุมชนรอบสวนป่า	+
9	โรงเรียน,วัด,อนามัย	+
10	กลุ่มชาวไร่ในพื้นที่สวนป่า	+

ตารางภาคผนวกที่ 2 ตารางแสดงการจำแนกการใช้ประโยชน์พื้นที่สวนป่า

ตารางสรุปเอกสารสิทธิ์ รับมอบ - ส่งมอบ พื้นที่สวนป่าดงพลอง						
ลำดับ	วันที่รับมอบ	แปลงปี	พื้นที่ป่าสงวน	เนื้อที่	ชนิดไม้	หมายเหตุ
1	23 มิถุนายน 2548	2519-2536	ดงพลอง	5,870.898	ไม้อื่น ๆ	เอกสารบันทึก
		2553/2519-2536	ดงพลอง	100.000	ยางพารา	ส่งมอบ - รับมอบ
		2553/2519-256	ดงพลอง	204.840	ยางพารา	ไม่กำหนดวันสิ้น
		2554/2519-2536	ดงพลอง	101.200	ยางพารา	อายุ
		2555/2519-2536	ดงพลอง	100.190	ยางพารา	
		2556/2519-2536	ดงพลอง	70.710	ยางพารา	
		2557/2519-2536	ดงพลอง	104.162	ยางพารา	
		2558/2519-2536	ดงพลอง	68.000	ยางพารา	
		2561/2519-2536	ดงพลอง	100.000	ไม้ยูคาลิปตัส	
		2561/2519-2536	ดงพลอง	400.000	ไม้ยูคาลิปตัส	
		2562/2519-2536	ดงพลอง	600.000	ไม้ยูคาลิปตัส	
			รวมพื้นที่	7,720.000	ไร่	

ตารางภาคผนวกที่ 3 แผนที่แสดงการจำแนกการใช้ประโยชน์พื้นที่สวนป่า

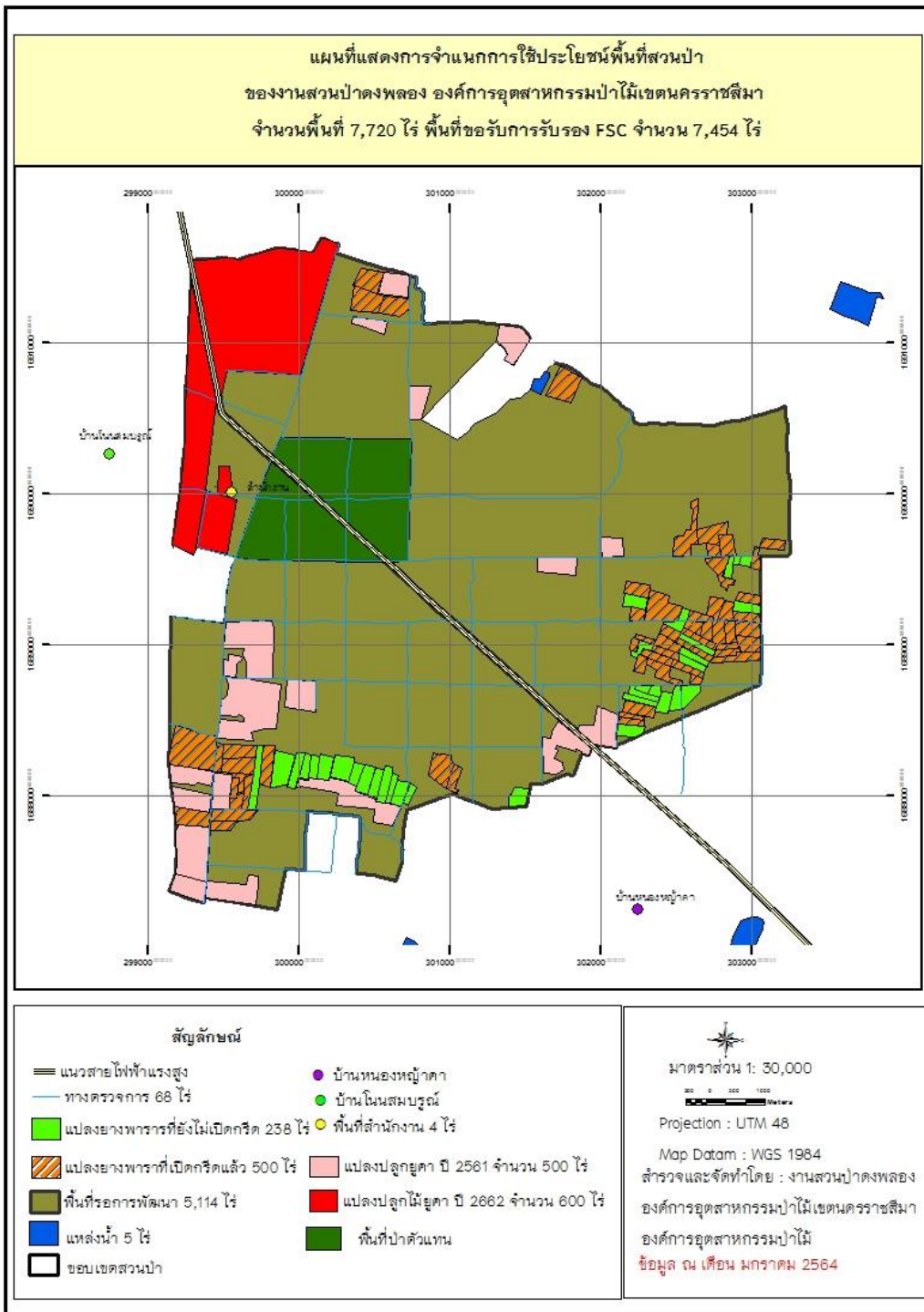

ตารางภาคผนวกที่ 4 แผนการทำไม้ 5 ปี

ตารางที่ แผนทำไม้ยูคาลิปตัส ระยะเวลา ๕ ปี สวนป่าดงพลอง องค์การอุตสาหกรรมป่าไม้เขตนครราชสีมา

ลำดับ ที่	ชื่อสวนป่า	ปีที่ดำเนินการ																
		2564			2565			2566			2567			2568				
		แปลงปี	พื้นที่ (ไร่)	จำนวน (ตัน)	แปลงปี	พื้นที่ (ไร่)	จำนวน (ตัน)	แปลงปี	พื้นที่ (ไร่)	จำนวน (ตัน)	แปลง ปี	พื้นที่ (ไร่)	จำนวน (ตัน)	แปลง ปี	พื้นที่ (ไร่)	จำนวน (ตัน)	พื้นที่ (ไร่)	จำนวน (ตัน)
1	สวนป่าดงพลอง				2561	500	6,000	2562	600	7,200								
รวม						500	6,000		600	7,200								

ตารางภาคผนวกที่ 5 บันทึกรับมอบ-ส่งมอบ สวนป่าดงพลอง

หน้า 2

บันทึกการมอบสวนป่าปลูกโดยใช้งบประมาณของกรมป่าไม้

บันทึกฉบับนี้ทำขึ้น ณ สำนักงานป่าไม้จังหวัดบุรีรัมย์ 127/5 ถนนวิเศษ, อ.เมือง
บุรีรัมย์ 31000 เมื่อวันที่ 23 เดือนมิถุนายน พ.ศ. 2548 เพื่อเป็นหลักฐานแสดงว่า
กรมป่าไม้โดยคณะกรรมการตามคำสั่งกรมป่าไม้ ที่ 324/2548 ลงวันที่ 29 เมษายน 2548
ได้ให้การมอบสวนป่า โครงการปลูกป่าสงวนแห่งชาติป่าดงพลอง - โกลโจด สังกัดสำนักบริหารพื้นที่
อนุรักษ์ที่ ๓ กรมอุทยานแห่งชาติ สัตว์ป่า และพันธุ์พืช ให้แก่องค์การอุตสาหกรรมป่าไม้ โดยคณะกรรมการ
ตามคำสั่งอุตสาหกรรมป่าไม้ ที่ 73/2548 ลงวันที่ 4 พฤษภาคม 2548 เป็นผู้รับมอบ สวนป่าสวนป่าที่รับมอบ
มีรายละเอียดดังนี้

1. สวนป่า โครงการปรับปรุงป่าสงวนแห่งชาติป่าดงพลอง - โกลโจด แปลงปลูก
ปี พ.ศ. 2519 - 2536 เนื้อที่ 7,720 ไร่ อยู่ในเขตป่าสงวนแห่งชาติป่าดงพลอง - โกลโจด ตำบลพลอง
อำเภอแคนดง จังหวัดบุรีรัมย์ ตามแผนที่มาตราส่วน 1:50,000 ทำบันทึกนี้
2. ชนิดไม้ที่ปลูก พุทตาลปัดส ซูก แดง และประดู่ ระยะปลูก 2x4, 4x4, 2x8 เมตร
สวนป่าแปลงนี้เคยตัดแสงขยาระยะมาแล้ว.....ครั้ง ต้นไม้ตัดออกไปแล้ว จำนวน.....ต้น
ตัดฟันไม้ออกในทางวิชาการกรณีอื่น ๆต้น
3. อัตราการรอดตายของไม้ในสวนป่า.....เปอร์เซ็นต์ หรือประมาณ.....ต้นไร่
ขนาดความโตของไม้วัดรอบที่ระดับความสูง 1.30 เมตร เฉลี่ย.....ซม. ความสูงเฉลี่ย.....เมตร
4. รายละเอียดอื่น

องค์การอุตสาหกรรมป่าไม้จะดูแลรักษาและใช้ประโยชน์สวนป่าที่รับมอบตลอดจนการ
ปลูกป่าทดแทน ตามระเบียบกรมป่าไม้ว่าด้วยการให้องค์การอุตสาหกรรมป่าไม้ดูแลรักษาและใช้ประโยชน์
สวนป่าที่ปลูกโดยใช้งบประมาณของกรมป่าไม้ พ.ศ. 2541

บันทึกนี้ทำขึ้นเป็น 4 ฉบับ มีข้อความอย่างเดียวกัน ทั้งสองฝ่ายได้อ่านเข้าใจข้อความ
โดยละเอียดตลอดแล้ว จึงลงลายชื่อไว้เป็นสำคัญต่อหน้าพยาน เพื่อเก็บไว้เป็นหลักฐานฝ่ายละ 1 ฉบับ
เก็บไว้ที่กรมป่าไม้ 1 ฉบับ และเก็บไว้ที่องค์การอุตสาหกรรมป่าไม้ 1 ฉบับ

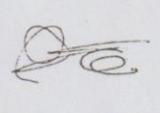
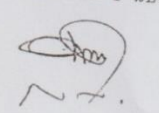

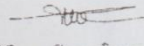

(ลงชื่อ)...

-2-

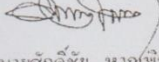
(ลงชื่อ)  ประธาน/รองบ
 (นายวิสิฐ จันทโรจทย)
 ทำหน้าที่หัวหน้าสำนักงานป่าไม้สาขา
 จังหวัดบุรีรัมย์

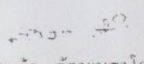
(ลงชื่อ)  ผู้มอบ
 (นายศักดิ์ชัย หาญหิษญชัย)
 ผู้อำนวยการสำนักงานอนุรักษ์และพัฒนา
 สวนป่าภาคตะวันออกเฉียงเหนือ

(ลงชื่อ)  กรรมการ
 (นายสมรภัก รัตนมธโรจศล)
 ทำหน้าที่หัวหน้าฝ่ายป้องกันรักษาป่า
 ประจำสำนักงานป่าไม้สาขาจังหวัดบุรีรัมย์

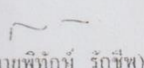
(ลงชื่อ)  กรรมการ
 (นายพิทักษ์ รัตติษ)
 ผู้จัดการสำนักงานอนุรักษ์และพัฒนา
 สวนป่านครราชสีมา

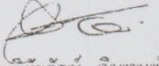
(ลงชื่อ)  กรรมการ/เลขานุการ
 (นายวิรัชรัตน์ อินทนูพัฒน์)
 ทำหน้าที่หัวหน้าฝ่ายส่งเสริมการปลูกป่า
 ประจำสำนักงานป่าไม้สาขาจังหวัดบุรีรัมย์

(ลงชื่อ)  กรรมการ/เลขานุการ
 (นายพิชัย จมปีทม)
 หัวหน้างานสวนป่าบึงเจริญ

แผนที่ โครงการปรับปรุงปาสงวนแห่งชาติ ปาดงพลอง ตำบลดงพลอง อำเภอสตึก จังหวัดบุรีรัมย์

1:50,000 ราว 5639 IV

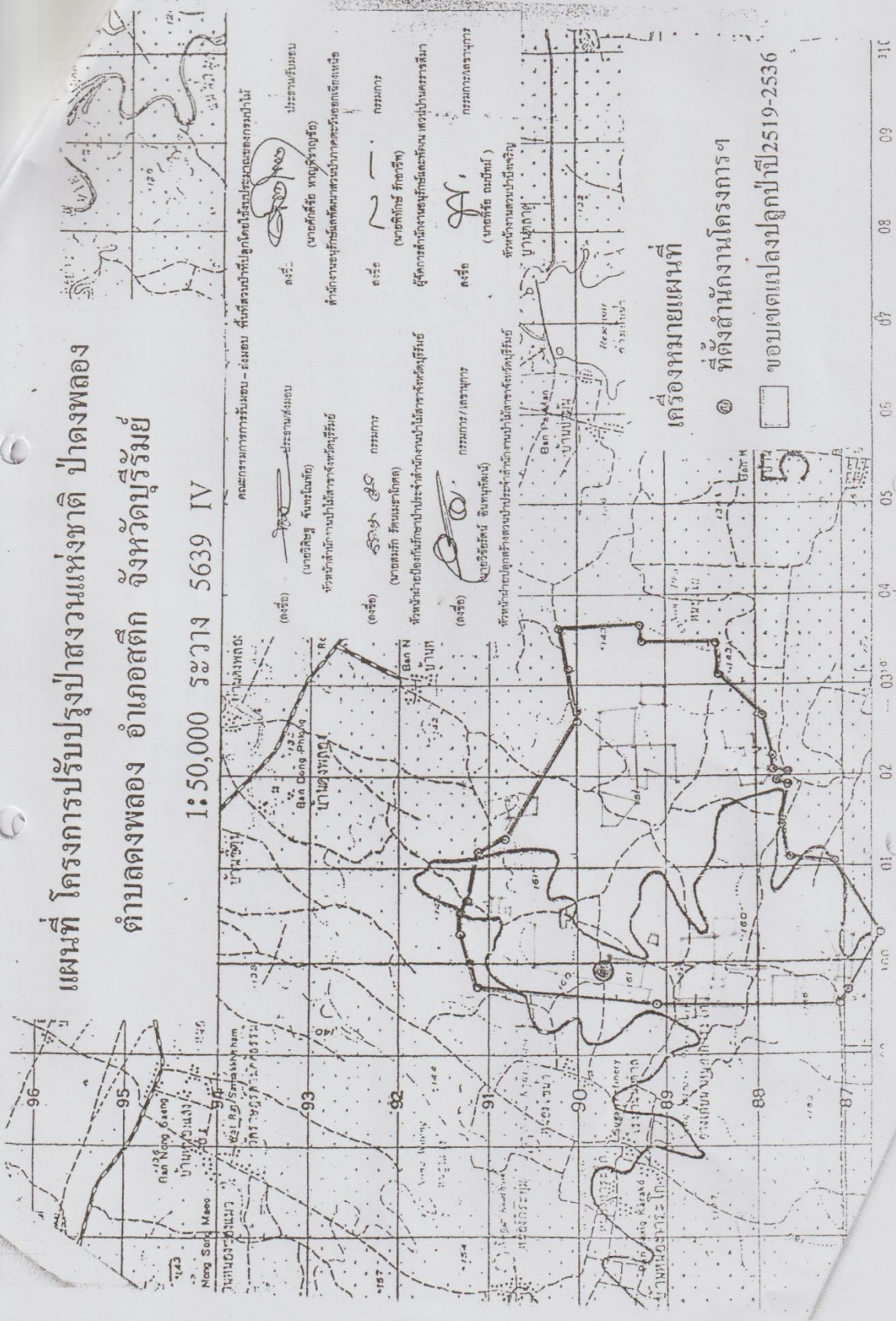

คณะกรรมการร่วมขอ - งบขอ ที่เห็นควรเป็นที่ถูกต้องโดยไม่มีประโยชน์ของกรมป่าไม้

(ลงชื่อ) ประธานร่วมขอ
(นายอัครสิทธิ์ หาดใหญ่บุรีรัมย์)
ตำแหน่งนายช่างเทคนิคสวนป่าภาคตะวันออกเฉียงเหนือ

(ลงชื่อ) ประธานส่งมอบ
(นายอัครสิทธิ์ จันทระโนนโท)
ตำแหน่งนายช่างงานป่าไม้โครงการจังหวัดบุรีรัมย์

(ลงชื่อ) กรรมการ
(นายอัครสิทธิ์ จันทระโนนโท)
ตำแหน่งนายช่างงานป่าไม้โครงการจังหวัดบุรีรัมย์

(ลงชื่อ) กรรมการ/ประธานการ
(นายอัครสิทธิ์ อิ่มนุกิตติเตน)
ตำแหน่งนายช่างเทคนิคสวนป่าโครงการจังหวัดบุรีรัมย์

(ลงชื่อ) กรรมการ/ประธานการ
(นายอัครสิทธิ์ อิ่มนุกิตติเตน)
ตำแหน่งนายช่างเทคนิคสวนป่าโครงการจังหวัดบุรีรัมย์

(ลงชื่อ) กรรมการ/ประธานการ
(นายอัครสิทธิ์ อิ่มนุกิตติเตน)
ตำแหน่งนายช่างเทคนิคสวนป่าโครงการจังหวัดบุรีรัมย์

เครื่องหมายแผนที่

- ๑ ที่ตั้งสำนักงานโครงการฯ
- ขอบเขตแปลงปลูกปี 2519-2536

11c 60 80 40 50 40 20 0.00 10 00 10 20 30 40 50 60 70 80 90 100 110 120

พื้นที่ลุ่มน้ำที่กรมป่าไม้จะส่งมอบให้โครงการอุตสาหกรรมป่าไม้
ห้องที่ดำเนินการบริหารพื้นที่อนุรักษ์ที่ 7

ลำดับ ที่	ชื่อหน่วยงาน(สถานที่ตั้ง)	ชื่อป่า	แปลงที่	อุทยานแห่งชาติ/ ป่าธรรมชาติ	เขตรักษา พันธุ์สัตว์ป่า ป่าเตรียมการ	พื้นที่ลุ่มน้ำ ชั้น 1,2 (ไร่)	พื้นที่ลุ่มน้ำชั้นที่ 3 - 5 (ไร่)		รวมพื้นที่ส่ง มอบ (ไร่)
							เขตของ (Zone C)	นอกเขต อนุรักษ์	
/	โครงการปรับปรุงป่าสงวน	ป่าสงวนแห่งชาติ	2519	-	-	-	1,200	1,200	1,200
	แห่งชาติป่าดงพญาไฟ	ป่าดงพญาไฟ-โคกโจด	2520	-	-	-	1,200	1,200	1,200
	ต. แคนดง กิ่งอำเภอบาง		2521	-	-	-	1,500	1,500	1,500
	แคนดง จ.บุรีรัมย์		2522	-	-	-	1,500	1,500	1,500
			2523	-	-	-	1,000	1,000	1,000
			2529	-	-	-	100	100	100
			2530	-	-	-	200	200	200
			2531	-	-	-	300	300	300
			2532	-	-	-	220	220	220
			2533	-	-	-	300	300	300
			2535	-	-	-	100	100	100
			2536	-	-	-	100	100	100
			รวม				7,720	7,720	7,720

