

# Khun Han Forest Plantation Management Summary

## บทสรุปการจัดการสวนป่าอย่างยั่งยืน สวนป่าขุนหาญ องค์การอุตสาหกรรมป่าไม้

### สวนป่าขุนหาญ องค์การอุตสาหกรรมป่าไม้เขตอุบลราชธานี

สวนป่าขุนหาญ องค์การอุตสาหกรรมป่าไม้เขตอุบลราชธานี องค์การอุตสาหกรรมป่าไม้ ภาคตะวันออกเฉียงเหนือ รับมอบจากกรมป่าไม้ เมื่อวันที่ 8 มิถุนายน 2538 มีสถานะเป็นงานสวนป่าสังกัดองค์การอุตสาหกรรมป่าไม้เขตอุบลราชธานี ตามนโยบายของกระทรวงเกษตรและสหกรณ์(สมัยนั้น) ที่ให้ยกเลิกสัมปทานทำไม้ป่าบกทั่วประเทศและให้ส่งมอบสวนป่าที่ปลูกทดแทนตามเงื่อนไขสัมปทานทำไม้ที่หมดอายุดูแลบำรุงรักษาให้องค์การอุตสาหกรรมป่าไม้ดูแลรักษาและใช้ประโยชน์ มีสวนป่าอยู่ในความดูแลรับผิดชอบ

สวนป่าขุนหาญ เป็นสวนป่าโครงการที่ 3 (ปลูกแทนบริษัทศรีสะเกษทำไม้จำกัด ตามเงื่อนไขสัมปทานทำไม้) ตั้งอยู่ในเขตป่าสงวนแห่งชาติ “ป่าฝั่งขวาห้วยศาลา” ท้องที่ตำบลบักดอง อำเภอขุนหาญ จังหวัดศรีสะเกษ ตามแผนที่มาตราส่วน 1:50000 ระวัง 5838 II ค่าพิกัด 48 P 0438685 E 1605924 N ดำเนินการปลูกสร้างสวนป่าในระบบหมู่บ้านป่าไม้ เริ่มปลูกตั้งแต่ปี 2517 สามารถดำเนินการปลูกสร้างสวนป่ามีพื้นที่รวมทั้งสิ้น 4,664 ไร่



### สำนักงานของสวนป่าขุนหาญ

ตั้งอยู่เลขที่ 92 หมู่ 17 ตำบลบักดอง อำเภอขุนหาญ จังหวัดศรีสะเกษ 33150

### อาณาเขตติดต่อของสวนป่าขุนหาญ

ทิศเหนือ บ้านบักดอง หมู่ที่ 22 ตำบลบักดอง อำเภอขุนหาญ จังหวัดศรีสะเกษ

ทิศตะวันออก บ้านสวนป่า หมู่ที่ 17 ตำบลบักดอง อำเภอขุนหาญ จังหวัดศรีสะเกษ

ทิศตะวันตก บ้านห้วยจันทร์ หมู่ที่ 4 ตำบลห้วยจันทร์ อำเภอขุนหาญ จังหวัดศรีสะเกษ

ทิศใต้ บ้านน้ำมุด หมู่ที่ 16 ตำบลบักดอง อำเภอขุนหาญ จังหวัดศรีสะเกษ

## การเดินทาง

จากกรุงเทพฯ ไปยังสวนป่าขุนหาญ มุ่งหน้าทางตะวันตกเฉียงเหนือ ไปยังถนนดินสอ ออกจากวงเวียนไปสู่ถนนราชดำเนินกลาง ขับตรงผ่านแยก ผ่านฟ้าลีลาศ เข้าสู่ถนนนครสวรรค์ เลี้ยวขวาที่แยกนางเลิ้ง เข้าสู่ถนนพิษณุโลก ซิดซ้ายเพื่อวิ่งถนนพิษณุโลก เลี้ยวซ้ายเข้าสู่ทางลาด Phetchaburi Road ซิดขวาตรงทางแยก ตามป้ายบอกทาง

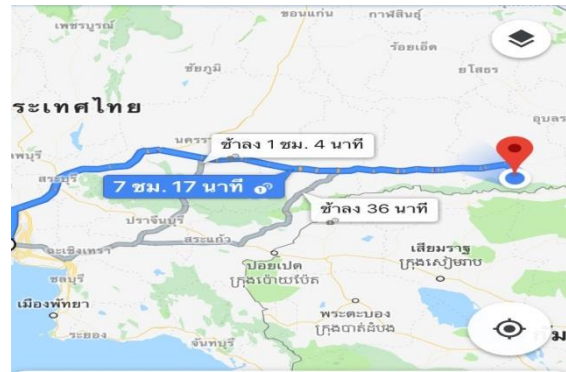

ดินแดง/ถนนพระราม 9/แจ้งวัฒนะ ตัดเข้าไปยัง ทางพิเศษศรีรัช ขับตรงไปตลอดเพื่อวิ่งทางด่วนสายบางปะอิน-ปากเกร็ด/ทางพิเศษอุดรรัถยาขับไปทางบางปะอิน วิ่งคู่ขนาน ถนนพหลโยธิน ใช้ช่องทางขวาเพื่อเบี่ยงเข้าสู่ถนนหมายเลข 1 และหมายเลข 2 ใช้ทางออกซิดซ้าย ขับตรงไปตลอดถนนหมายเลข 24 แล้วเลี้ยวขวาเข้าสู่ถนนหมายเลข 2111 เมื่อถึงวงเวียน ใช้ทางออกที่ 1 ไปยังถนนหมายเลข 2128 ออกจากวงเวียนไปสู่ถนนหมายเลข 2128 เลี้ยวขวาหลังสี่แยกสี่เจริญอุบลใหญ่ ไปยัง ถนนหมายเลข 2127 เลี้ยวขวาเข้าสู่สวนป่าขุนหาญ รวมทั้งสิ้น 535 กิโลเมตร

## การใช้ประโยชน์ที่ดิน

การใช้ประโยชน์ที่ดินสวนป่าขุนหาญ ได้แก่ แปลงปลูกป่าตั้งแต่ปี พ.ศ. 2517 ถึงปี พ.ศ.2523 ผลวิเคราะห์จากฐานข้อมูลสารสนเทศการใช้ประโยชน์ที่ดินสวนป่าและพื้นที่สวนป่าขุนหาญตามทะเบียน มีพื้นที่จำนวน 4,664 ไร่ ไม่เศรษฐกิจ ส่วนใหญ่ของสวนป่าขุนหาญ เป็นไม้ยางพารา

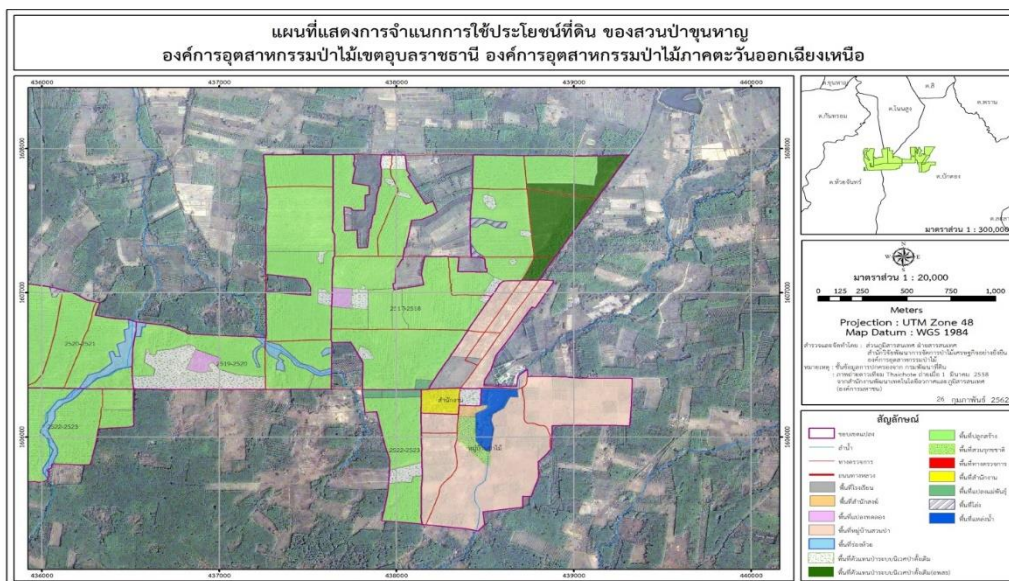

องค์การอุตสาหกรรมป่าไม้ องค์การอุตสาหกรรมป่าไม้ภาคตะวันออกเฉียงเหนือ

สวนป่าขุนหาญ โครงการที่ 3 องค์การอุตสาหกรรมป่าไม้เขตอุบลราชธานี

ตารางแสดงพื้นที่สวนป่า ประจำปี 2561

ลำดับที่	ภาค/เขต	ชื่อสวนป่า	โครงการ	แปลงปี	พื้นที่รื้อปลูก	ชนิดไม้ที่ปลูก	ระยะปลูก	AREA	AREA( GPS)	AREA (Ha)	ชนิดไม้		
					แปลงปี/ปีรื้อปลูก								
1	อ.อ.อุบลฯ	สวนป่าขุนหาญ	3	2517-18	2517-18/2547	ยางพารา	3X8	882.00	151.589	24.254	ยางพารา		
					2517-18/2548	ยางพารา	3X8				216.149	34.584	ยางพารา
					2517-18/2549	ยางพารา	3X8				301.059	48.169	ยางพารา
					2517-18/2549	ปาล์ม	9X9				15.532	2.485	ปาล์ม
					2517-18/2560	ปาล์ม	14x14x14				11.860	1.898	ปาล์ม
				รวม				882.00	870.079	139.213			
				2519-20	2519-20/2547	ยางพารา	3X8	512.00	356.875	57.100	ยางพารา		
			2519-20/2552		ยางพารา	3X8	106.351				17.016	ยางพารา	
			2519-20/2546		โครเซียหน้า	3X2.5	11.620				1.859		
							77.704				12.433		
				รวม				512.00	552.550	88.408			
				2520-21				734.00	689.141	110.263	ยางพารา		
			2520-21/2550		ยางพารา	3X8	17.692				2.831	ยางพารา	
			2520-21/2554		ยางพารา	3X8					0.000		
				รวม				734.00	706.833	113.093			
				2521-22				675.00	139.844	22.375	ยางพารา		
			2521-22/2554		ยางพารา	3X8	59.637				9.542	ยางพารา	
			2521-22/2555		ยางพารา	3X8	71.972				11.516	ยางพารา	
			2521-22/2556		ยางพารา	3X8	498.669				79.787	ยางพารา	
			2521-22/2551/2558		ยางพารา	3X8					0.000		
				รวม				675.00	770.122	123.220			
				2522-23				1,861.00	106.671	17.067	ยางพารา		
			2522-23/2547		ยางพารา	3X8	641.891				102.703	ยางพารา	
			2522-23/2549		ยางพารา	3X8	103.653				16.584	ยางพารา	
			2522-23/2550		ยางพารา	3X8	15.687				2.510	ยางพารา	
			2522-23/2552		ยางพารา	3X8	128.236				20.518	ยางพารา	
			2522-23/2553		ยางพารา	3X1.5X15	486.762				77.882	ยางพารา	
			2522-23/2555		ยางพารา	3X8	332.487				53.198	ยางพารา	
			2522-23/2556		ยางพารา	3X8	126.024				20.164	ยางพารา	
			2522-23/2557		ยางพารา	3X8	22.541				3.607		
				รวม				1,861.00	1,963.952	314.232			
				รวมทั้งสิ้น				4,664.00	4,863.536				

# ระบบการจัดการสวนป่าอย่างยั่งยืน

## (Sustainable Forest Plantation Management System)

การจัดการสวนป่าอย่างยั่งยืนประกอบด้วยความยั่งยืน 3 ประการ

- ความยั่งยืนด้านสิ่งแวดล้อม
- ความยั่งยืนด้านสังคม
- ความยั่งยืนด้านเศรษฐกิจ

วัตถุประสงค์ในการจัดการสวนป่าอย่างยั่งยืน

วัตถุประสงค์

**ด้านสิ่งแวดล้อม**

- ส่งเสริมความหลากหลายทางชีวภาพในพื้นที่อนุรักษ์ของสวนป่า  
ฟื้นฟูสภาพธรรมชาติในพื้นที่สวนป่า
- อนุรักษ์แหล่งที่อยู่อาศัยของพืชหรือสัตว์ ที่ใกล้สูญพันธุ์,หายากและถูกคุกคาม
- ส่งเสริมความสมดุล ด้านการกระจายของชั้นอายุไม้ เพื่ออนุรักษ์ระบบนิเวศ คำนึงถึงการรักษาสัดส่วนที่เหมาะสม  
ของป่าไม้ที่มีอายุมากๆ ในพื้นที่สวนป่า
- เพื่อกำหนดพื้นที่อนุรักษ์ในพื้นที่สวนป่าไว้อย่างน้อยประมาณ 5 % ของพื้นที่รวมสวนป่า
- การอนุรักษ์พื้นที่ที่ทราบว่าจะเป็แหล่งกำเนิดของพืช/สัตว์ ที่ใกล้สูญพันธุ์ และหายาก(นอกเขตพื้นที่อนุรักษ์ที่  
กำหนด) และพื้นที่วางไข่ และผสมพันธุ์ ของสัตว์ป่า
- การคุ้มครองและฟื้นฟู ถิ่นที่อยู่อาศัยของพืชหรือสัตว์ [ The Preservation and Restoration of Habitats ]
- เพื่อการจัดการทรัพยากรน้ำ [ Water Management ]ที่เหมาะสมเพื่ออนุรักษ์ ปรับปรุงคุณภาพดิน และป้องกันการ  
การพังทลายของดิน ให้มีความอุดมสมบูรณ์
- เพื่อเป็นการฟื้นฟู,การจัดการแปลงปลูก และและการฟื้นฟูหลังการโค่นล้มไม้ [ Regeneration ,Stand Management and Felling ]
- เพื่อการจัดการสวนป่าในบริเวณที่อยู่ติดกับพื้นที่เกษตร ป้องกันและลดผลกระทบต่อพื้นที่ที่มีความสำคัญในด้าน  
สิ่งแวดล้อมความหลากหลายทางชีวภาพและลักษณะของภูมิทัศน์ดั้งเดิม

**ด้านสังคม**

- ส่งเสริมสถานภาพทางด้านสังคม และคุณภาพชีวิตที่ดี ของชุมชนท้องถิ่น
- เพื่อจรรโลงและส่งเสริมด้านเศรษฐกิจ ด้านสังคม และด้านวัฒนธรรมความเป็นอยู่ที่ดีของคนงานและชุมชนท้องถิ่น  
รอบๆสวนป่า
- เพื่อยอมรับสิทธิตามกฎหมายและสิทธิตามขนบธรรมเนียมประเพณี ในการเป็นเจ้าของ,การใช้ประโยชน์,การ  
จัดการพื้นที่ และทรัพยากรต่างๆของชนพื้นเมือง ที่อยู่ในบริเวณใกล้เคียงกับสวนป่า
- เพื่อสร้างความสัมพันธ์ที่ดีระหว่างสวนป่ากับชุมชนท้องถิ่น
- เพื่อสร้างบทบาท และตอบแทนสังคม รวมทั้งเผยแพร่ความรู้ความเข้าใจกับชุมชน

**ด้านเศรษฐกิจ**

สวนป่าขุนหาญ องค์การอุตสาหกรรมป่าไม้เขตอุบลราชธานี มีนาคม 2562

1. สนับสนุนประสิทธิภาพการใช้ประโยชน์และการเพิ่มมูลค่าของผลผลิตไม้จากสวนป่า
2. เพื่อให้เกิดความยั่งยืนและผลผลิตในระดับสูงสุดของไม้ ในขณะที่จะต้องคุ้มครองดูแลด้านความหลากหลายทางชีวภาพไปในเวลาเดียวกันด้วย
3. เพื่อกำหนดให้สวนป่ามีความยั่งยืนด้านเศรษฐกิจ โดยมีปริมาณผลผลิตต่อหน่วยอยู่ในระดับเกณฑ์มาตรฐาน
4. เพื่อการวางแผนการเก็บเกี่ยวผลผลิตไม้ในระยะยาวและยั่งยืน
5. เพื่อคัดเลือกใช้ระบบวนวัฒนวิทยาที่เหมาะสมกับสิ่งแวดล้อมและความหลากหลายทางชีวภาพในพื้นที่สวนป่า
6. เพื่อคัดเลือกใช้ระบบ และเทคนิคการทำไม้ที่เหมาะสมกับสภาพพื้นที่และเป็นมิตรกับสิ่งแวดล้อม
7. เพื่อการใช้ระบบการสำรวจข้อมูลสวนป่าที่ทันสมัย ประหยัด และถูกต้องแม่นยำ
8. เพื่อปฏิบัติตามกฎหมายไทย และข้อตกลงระหว่างประเทศที่ประเทศไทยได้ลงนามไว้ [Compliance with Thai Laws and International Agreements]

**อัตรากำลังเจ้าหน้าที่สวนป่าขุนหาญ**

ลำดับที่	ชื่อ-สกุล	ตำแหน่ง
1	นายสถาพร สมดี	หัวหน้างาน (ระดับ6)
2	นางสาวมานินพันธุ์ เหลียวกลาง	พนักงาน (ระดับ 3)
3	นายประสพ นนท์ศิริ	พนักงานปฏิบัติการ (ชั้น5)
4	นายณรงค์ชัย เสนาน้อย	พนักงานปฏิบัติการ (ชั้น6)
5	นายสมพงษ์ สมานิตย์	พนักงานปฏิบัติการ (ชั้น6)
6	นายเสมา ไชยทอง	พนักงานปฏิบัติการ (ชั้น3)

**แผนผังโครงสร้างงานสวนป่าขุนหาญ**

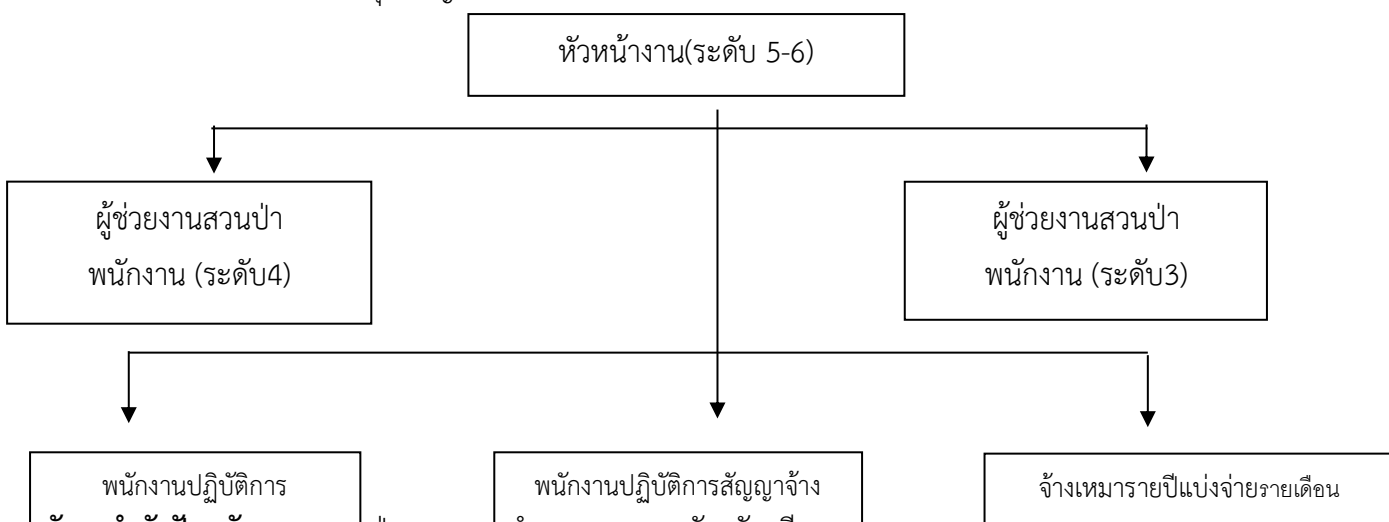

อัตรากำลังปัจจุบัน งานสวนป่าขุนหาญ อำเภอขุนหาญ จังหวัดศรีสะเกษ

ส่วน/ระดับ	5-6	4-5	1-4	รวม	02-06	สัญญาจ้าง		รวม	รวมทั้งสิ้น
						พก	รายปี		
หัวหน้าสวนป่า	1			1					1
พนักงาน			2	2	3	1		4	6
<b>รวม</b>	1		2	3	3	1		4	7

การดำเนินงานการจัดการสวนป่าอย่างยั่งยืนของงานสวนป่าขุนหาญ

1. ด้านเศรษฐกิจ

เป้าหมายการดำเนินงาน

เป้าหมายด้านธุรกิจ

รายได้

- จากการขายสินค้า – บริการ	เป็นเงิน	22,834,000	บาท
- จากการดำเนินงานอื่นๆ	เป็นเงิน	-	บาท
- รายได้อื่นๆ	เป็นเงิน	-	บาท
รวมรายได้	เป็นเงิน	22,834,000	บาท

ค่าใช้จ่าย

- ต้นทุนของสินค้า	เป็นเงิน	16,235,123.47	บาท
- การดำเนินงานอื่นๆ	เป็นเงิน	845,733.33	บาท
- ค่าใช้จ่ายในการขาย	เป็นเงิน	-	บาท
- บริหาร	เป็นเงิน	-	บาท
- ค่าเสื่อมราคา	เป็นเงิน	-	บาท
รวมรายจ่าย	เป็นเงิน	17,080,856.80	บาท

กำไรเบื้องต้น เป็นเงิน 5,753,143.20 บาท

เป้าหมายด้านการลงทุน

- งบประมาณลงทุนในการพัฒนาป่าเศรษฐกิจอย่างยั่งยืน ประกอบด้วย
- งบดูแลสวนป่าแปลงเก่าบางพารา พื้นที่ 1,603 ไร่ งบประมาณ 1,957,000 บาท
  - งบดูแลสวนป่าแปลงเก่าไม้อื่นๆ พื้นที่ - ไร่ งบประมาณ - บาท
  - พัฒนาปลูกใหม่ พื้นที่ - ไร่ งบประมาณ - บาท
  - บำรุงรักษาสวนป่าหลังการทำไม้ พื้นที่ - ไร่ งบประมาณ - บาท
  - ค่าใช้จ่ายอำนวยการสวนป่า 1,277,200 บาท
- รวม 3,234,200 บาท

## การเลือกใช้อุปกรณ์และเครื่องจักรในกิจกรรมการป่าไม้

กิจกรรม	อุปกรณ์	เหตุผล	ลักษณะงานที่ใช้
ปลูกสร้างสวนป่าและบำรุงรักษาสวนป่า 1. กิจกรรมเตรียมพื้นที่	รถแทรกเตอร์ ตีนตะขาบ/ล้อ ยาง รถแบ็คโฮ	- สะดวก รวดเร็ว ปลอดภัย และลดต้นทุนในการจ้างแรงงานคน ใช้ในงานขุด ถอนกำจัดตอออกจากพื้นที่ซึ่งไม่สามารถใช้แรงงานคนได้ - มีสมรรถนะที่เหมาะสมกับการทำงานในพื้นที่	- ขุดถอนตอ ต้น ปรับ โกลบเปิดด้วยผานพรวนจำนวน 3 ใบ โกลพรวนเตรียมพื้นที่ด้วยพรวนไม่น้อยกว่า 5 ใบ - ทำทาง/ซ่อมแซมทางตรวจการณ์ ทำแนวป้องกันไฟ
	มีด/ขวาน	มีน้ำหนักเบา สามารถพกพา ปฏิบัติงานได้ทุกสภาพพื้นที่ และเหมาะกับไม้ขนาดเล็ก ลักษณะงานที่ใช้	- ตัด ฟัน ถาง ลิดกิ่ง ตัดไม้ที่เกิดขวางการปฏิบัติงาน เพื่อนำไปเก็บบริษุมเผา ในขั้นตอนต่อไป
2. กิจกรรมปักหลัก หมายแนวปลูก	ลวดสลิง / เชือก หมายแนวปลูก	มีความเหนียว ทนทาน ต่อแรงดึง ลดความคลาดเคลื่อนในระยะปลูก และการหมายแนว	- ใช้หมายแนวปลูก
3. กิจกรรมปลูก ปลูกซ่อม (ชนกล้าไม้ ขุดหลุม และปลูก)	- รถบรรทุกขนาดเล็ก	ชนกล้าจากเรือนเพาะชำได้จำนวนมาก สะดวกในการขนกล้าเข้าแปลงปลูก ลดความกระทบกระเทือนต่อกล้าไม้	- ขนย้ายกล้าไม้ อุปกรณ์จำเป็นและแรงงานคน - ขนย้ายปุ๋ย
	- ตะกร้า บุงกี		สะดวกในการเคลื่อนย้ายกล้าจากรถบรรทุกไปวางตามหลุมปลูก ป้องกันการกระทบกระเทือนของกล้าไม้จากการขนย้ายกล้าไปปลูก
	- จอบ เสียม	มีความเหมาะสมต่อลักษณะงาน	- ใช้ขุดหลุมปลูก ฝังกลบ
4. กิจกรรมกำจัดวัชพืช ไล่ปุ๋ย	- รถไถ	สะดวก รวดเร็ว เหมาะกับพื้นที่ที่มีวัชพืชขึ้นหนาแน่น กำจัดยาก ไม่เหมาะกับพื้นที่ปลูกที่ไม่ได้กำจัดตอออกก่อน	- ไถกำจัดวัชพืชในระหว่างแถวต้นไม้
	- เครื่องตัดหญ้า	สะดวก รวดเร็ว เหมาะกับพื้นที่ที่ต้องการความประณีตในการกำจัดวัชพืช รถไถไม่สามารถเข้าปฏิบัติงานได้	- กำจัดวัชพืชรอบโคนต้นไม้ และระหว่างแถวต้นไม้
	- มีดถาง / จอบ	ใช้ในพื้นที่ที่เครื่องจักรกล ไม่สามารถเข้าปฏิบัติงานได้ ต้องการความประณีตอย่างสูง ลดการเกิดอันตราย ต้นไม้ เช่นต้นไม้นขนาดเล็ก	- มีดถาง ใช้ถางกำจัดวัชพืช ใช้ตัดแต่งกิ่งกำจัดเถาวัลย์ - จอบใช้ถากกำจัดวัชพืช พรวนดินรอบโคนต้น ขุดหลุมไล่ปุ๋ย และฝังกลบ
การเพาะชำกล้าไม้	พลั่ว คราด จอบ ช้อนพรวน บุงกี	ตามความเหมาะสมของลักษณะงาน	ใช้ผสมดิน กรอกดินใส่ถุง
	บัวรดน้ำ สายยาง	ตามความเหมาะสมของลักษณะงาน	ใช้รดน้ำ
	ถังฉีดพ่นสารเคมี	ตามความเหมาะสมของลักษณะงาน	ใช้ฉีดพ่นยาบำรุง ปุ๋ยทางใบ ฮอร์โมน
	กรรไกรตัดกิ่ง	ตามความเหมาะสมของลักษณะงาน	ใช้ตัดแต่งรากกล้าไม้
	รถเข็นเล็ก	ตามความเหมาะสมของลักษณะงาน	ใช้ขนย้ายกล้าไม้ ขนดิน และอุปกรณ์อื่นๆ
เก็บเกี่ยวผลผลิต	มีดกรีดยางพารา	เหมาะสม ใช้อุปกรณ์อื่นทดแทนไม่ได้	ใช้เก็บเกี่ยวผลผลิตน้ำยางพารา

กิจกรรม	อุปกรณ์	เหตุผล	ลักษณะงานที่ใช้
ยางพารา	อุปกรณ์รองรับน้ำ ยางพารา (ถ้วย ลวด ลื่น)	เหมาะสม ใช้อุปกรณ์อื่นทดแทนไม่ได้	ใช้เก็บเกี่ยวผลผลิตน้ำยางพารา
	ถังเก็บน้ำ ยางพารา	เหมาะสม ใช้อุปกรณ์อื่นทดแทนไม่ได้	ใช้เก็บเกี่ยวผลผลิตน้ำยางพารา
	มีดกรีดยางพารา	เหมาะสม ใช้อุปกรณ์อื่นทดแทนไม่ได้	ใช้เก็บเกี่ยวผลผลิตน้ำยางพารา
	ถังเก็บน้ำ ยางพารา	เหมาะสม ใช้อุปกรณ์อื่นทดแทนไม่ได้	ใช้เก็บเกี่ยวผลผลิตน้ำยางพารา
	ชุดทำยางพารา แผ่นดิบ (ตะกง ใบพาย)	เหมาะสม ใช้อุปกรณ์อื่นทดแทนไม่ได้	ใช้เก็บเกี่ยวผลผลิตน้ำยางพารา
	รถบรรทุกน้ำ ยางพารา	เหมาะสม ใช้อุปกรณ์อื่นทดแทนไม่ได้	ใช้เก็บเกี่ยวผลผลิตน้ำยางพารา
	เครื่องรีดยาง	เหมาะสม ใช้อุปกรณ์อื่นทดแทนไม่ได้	ใช้เก็บเกี่ยวผลผลิตน้ำยางพารา

### สรุปเหตุผลการคัดเลือกสายพันธุ์

เนื่องจากมีความต้องการผลิตน้ำยางพารา จึงได้คัดเลือกสายพันธุ์ยางพารา ที่ปลูกได้แก่ RRIT 251, PB 235 และ RRIM 600 พันธุ์ยางพาราที่นำมาปลูกในสวนป่าขุนหาญ RRIM 600, RRIT 251 และ PB 235 ชนิดพันธุ์ยางพาราที่กล่าวไว้เบื้องต้นเป็นชนิดพันธุ์ที่นิยมปลูกปัจจุบัน แต่ละชนิดพันธุ์มีคุณสมบัติเฉพาะตัวแตกต่างกัน โดยสวนป่าขุนหาญได้ดำเนินการคัดเลือกสายพันธุ์ที่มีความเหมาะสมในพื้นที่ จำนวน 3 ชนิด ได้แก่

1. **RRIM 600** เป็นยางพาราลูกผสมของประเทศมาเลเซีย ในประเทศไทยนิยมปลูก ชนิดนี้มาก ให้ผลผลิตปานกลาง ปลูกได้ทุกสภาพดิน มีความต้านทานต่อโรคราใบร่วงจากเชื้อราไฟทอป เทอรา ที่ทำให้ใบยางร่วงในฤดูฝนน้อย ในเขตที่มีโรคนี้จึงไม่สมควรปลูก ลำต้นมีขนาดเล็ก ราคาเนื้อไม้ หลังกรีดยังมีราคาซื้อขายต่ำกว่าชนิดพันธุ์อื่นมีความทนทานต่อการกรีดดีปานกลาง

2. **RRIT 251** เป็นยางพาราลูกผสมของประเทศไทย กำลังได้รับคำแนะนำจาก สถาบันวิจัยยางปริมาณน้ำยางมีมากกว่าพันธุ์ RRIM 600 ในหน้ากรีดยาก ผลผลิตต่อไร่ต่อปีอยู่ใน เกณฑ์ดี ได้ผลผลิตมากกว่า 300 กิโลกรัมต่อไร่ต่อปี

3. **PB 235** เป็นยางพาราลูกผสมของประเทศอินโดนีเซีย ลักษณะเด่นมีความ เจริญเติบโตในระยะแรกปลูกเร็วมากลำต้นเปลาตรง ทำให้ราคาเนื้อไม้หลังกรีดยังมีราคาสูง ผลผลิตน้ำยางใน หน้ากรีดยาก หน้ากรีดยากที่สองมักมีปัญหาเปลือกแห้ง ผู้ปลูกจะต้องหมั่นรักษาหน้ากรีดยากและจัดระบบกรีดยาก 1 วัน วัน 1 วัน จะชะลอการเกิดเปลือกแห้งได้





## 2. เป้าหมายการดำเนินงานด้านสิ่งแวดล้อม

### ทรัพยากรชีวภาพ

#### แผน/วิธีการ การสำรวจทรัพยากรชีวภาพ

1. ดำเนินการจ้างผู้เชี่ยวชาญดำเนินการสำรวจความหลากหลายทางชีวภาพ ทุก 5 ปี ตามวิธีการสำรวจตามหลักวิชาการ โดยวิธีการดังนี้

##### 1.1 การสำรวจพืชพรรณ

กำหนดแปลงตัวอย่างที่กำหนดอย่างชัดเจนในพื้นที่สวนป่า ตามชนิดไม้ สวนป่าไม้สัก สวนป่าไม้ยางพารา และป่าตัวแทน โดยใช้การกำหนดพิกัดขอบเขตแปลงตัวแทน นำขนาดพื้นที่แปลงตัวอย่างมาหาจำนวนแปลงตัวแทนที่ต้องการโดยใช้วิธี Multiple random sampling กำหนดจุดแปลงตัวอย่าง และวางแผนวงกลมในการสำรวจ มีรูปแบบแปลงและการเก็บข้อมูลเป็นระบบตามแบบ THAIFORM คิดเป็นจำนวนแปลงศึกษาครอบคลุมพื้นที่สวนป่า

##### 1.2 การสำรวจชนิดของสัตว์ป่าในพื้นที่สวนป่า

เก็บข้อมูลโดยการกำหนดพื้นที่สำรวจเป็นแนวเส้นสำรวจ (Line transect) แบบสุ่มครอบคลุม (Sample surveys) ในพื้นที่ตัวแทนสังคมพืชและถิ่นที่อยู่อาศัย ทำเครื่องหมายไว้ทุก 50-100 เมตร ใช้ความเร็วในการสำรวจ 500 เมตรต่อชั่วโมง บันทึกข้อมูลสัตว์ป่าที่พบโดยตรง มุมและระยะทางระหว่างผู้สำรวจกับสัตว์ที่พบ ทำการสำรวจทั้งกลางวันและกลางคืน ทั้งนี้ขึ้นอยู่กับความเหมาะสมในแต่ละกลุ่มสัตว์

## 2. นำข้อมูลที่ได้จากการรวบรวมข้อมูล

พันธุ์สัตว์ที่พบมาวิเคราะห์โดยผู้เชี่ยวชาญ

3. ดำเนินการนำข้อมูลที่ได้จากการสำรวจ ร่วมปรึกษาหารือร่วมกันกับผู้มีส่วนได้ส่วนเสีย เช่น ชาวบ้าน ชุมชน ในท้องถิ่น หน่วยงานในท้องถิ่น ผู้เชี่ยวชาญในระดับประเทศ และ NGO พบว่ามีอยู่จริงในพื้นที่สวนป่าหรือไม่

4. กรณีพบ ดำเนินการติดตามตามแผนการตรวจติดตามโดยสวนป่ากำหนดผู้รับผิดชอบ ดำเนินการตรวจติดตามทุกปี โดยระบุขอบเขตและแผนที่แสดงบริเวณที่พบด้วย และกำหนดวางแผนมาตรการป้องกันต่อไป

สวนป่าขุนหาญ ไม่มีพื้นที่ตั้งอยู่บนพื้นที่ Intact Forest Landscapes (IFL) หรือภูมิทัศน์ของป่าไม้ที่สมบูรณ์ โดยการสำรวจภูมิทัศน์ป่าไม้ที่สมบูรณ์ (IFL) ปัจจุบัน โดยใช้วิธีการเดียวกัน เช่น การเฝ้าดูป่าระดับโลกของแคนาดาต้องใช้ระบุเพื่อศึกษาภาพ และ ไม่พบว่าเป็น พื้นที่ที่เป็นแหล่งที่อยู่อาศัยของชนิดพันธุ์พืชและสัตว์ที่หายาก ถูกคุกคาม หรือ ใกล้จะสูญพันธุ์

### 1. ลักษณะเชิงปริมาณและความหลากหลายชนิดของไม้ยืนต้น



แปลงสำรวจแปลงป่าธรรมชาติหรือพื้นที่อนุรักษ์ของสวนป่า ปี 2517/2518 ปี 2519/2520 ปี 2520/2521 ปี 2521/2522 และ ปี 2522/2523 มีจำนวนต้นทั้งสิ้น 708 ต้น 47 ชนิด 44 สกุล 26 วงศ์ ชนิดพันธุ์ไม้ในวงศ์ Fabaceae พบจำนวนชนิดมากที่สุดเท่ากับ 10 ชนิด ได้แก่ เกิดขาว, ขะเจี๊ยะ, เขลง, ฉนวน, ทองกลางป่า, ประดู่ป่า, พะยุง, พันชาติ, มะค่าแต้และอะราง ชนิดพันธุ์ไม้ที่มีการปรากฏในแปลงทุกแปลง มีจำนวนทั้งสิ้น 5 ชนิด ได้แก่ โมกมัน, มะกอกเกลื่อน, ประดู่ป่า, พลับพลา และ ขว้าว

ชนิดพันธุ์ไม้ที่ปรากฏในแปลงสำรวจเพียงแปลงเดียวจากทั้งหมด 5 แปลง ซึ่งอาจเป็นชนิดพันธุ์ไม้หายากหรือเป็นชนิดพันธุ์ไม้ที่เติบโตและกระจายตัวได้ดีในเฉพาะจุดหรือบางบริเวณ พบว่ามีจำนวนทั้งสิ้น 12 ชนิด ได้แก่ ยางโอน พบในแปลงสำรวจ ปี 2520/2521 แคทราย พบในแปลงสำรวจปี 2517/2518 ชะมวง พบในแปลงสำรวจปี 2519/2520 เกิดขาว พบในแปลงสำรวจปี 2521/2522 ทองกลางป่า พบในแปลงสำรวจปี 2520/2521 ปอแก่นเทา พบในแปลงสำรวจปี 2522/2523 ยมหิน พบในแปลงสำรวจปี 2521/2522 ยอเถื่อน พบในแปลงสำรวจปี 2521/2522 ตะขบป่า พบในแปลงสำรวจปี 2520/2521 ตะคร้อ พบในแปลงสำรวจปี 2520/2521 เหมือดหอม พบในแปลงสำรวจปี 2522/2523 และ Unidentified พบในแปลงสำรวจปี 2521/2522

สำหรับชนิดพันธุ์ไม้ที่พบจำนวนต้นเพียงต้นเดียว มีจำนวนทั้งสิ้น 9 ชนิด จากการสำรวจในแปลงได้แก่ แคทราย, ชะมวง, เกิดขาว, ทองกลางป่า, ยมหิน, มะหาด, ตะคร้อ, เหมือดหอม และ Unidentified

## ทรัพยากรสัตว์ป่า

ความหลากหลายทางด้านสัตว์ป่า ในพื้นที่สวนป่าขุนหาญ จังหวัดศรีสะเกษ พบสัตว์เลี้ยงลูกด้วยนมจำนวน 10 ชนิด นกป่าจำนวน 30 ชนิด สัตว์เลื้อยคลานจำนวน 23 ชนิด และสัตว์สะเทินน้ำสะเทินบกจำนวน 11 ชนิด

### 1. สัตว์ป่าเลี้ยงลูกด้วยนม

สัตว์ป่าเลี้ยงลูกด้วยนม กระทำบนเส้นทางเดินและจุดสำรวจ ในแปลงปลูกยางพารา พบสัตว์เลี้ยงลูกด้วยนม จำนวน 10 ชนิด สัตว์เลี้ยงลูกด้วยนมทั้งหมดเป็นสัตว์ป่าประจำถิ่น(resident) สัตว์เลี้ยงลูกด้วยนมที่พบในพื้นที่ มีสถานภาพด้านการอนุรักษ์ตามการจัดของ IUCN (2558) 10 ชนิด แบ่งเป็นการอนุรักษ์แบบ least concern 7 ชนิด แบบ endangered 1 ชนิด แบบ data deficient 1 ชนิด และแบบ near threatened 1 ชนิด เป็นสัตว์ป่าคุ้มครองตามพระราชบัญญัติสงวน และคุ้มครองสัตว์ป่า พ.ศ. 2535 จำนวน 7 ชนิด และเป็นสัตว์ป่าที่อยู่ในบัญชีการค้าระหว่างประเทศ (cites) บัญชีที่ 2 จำนวน 2 ชนิด

### 2. นกป่า

สวนป่าขุนหาญพบ นกป่า จำนวน 30 ชนิด นกป่าทั้งหมดเป็นสัตว์ป่าประจำถิ่น (resident) โดยมีสถานภาพด้านการอนุรักษ์ตามการจัดของ IUCN (2558) ทุกชนิด โดยเป็นการอนุรักษ์แบบ least concern ทั้ง 30 ชนิด เป็นสัตว์ป่าตามบัญชีคุ้มครองของสำนักงานนโยบายและแผนทรัพยากรธรรมชาติและสิ่งแวดล้อมทั้งหมด 30 ชนิด โดยเป็นการอนุรักษ์แบบ least concern 28 ชนิด และ แบบ Near Threatened 2 ชนิด

# เอกสารเผยแพร่ การจัดการสวนป่าอย่างยั่งยืน งานสวนป่าขุนหาญ



เป็นสัตว์ป่าคุ้มครองตามพระราชบัญญัติสงวนและคุ้มครองสัตว์ป่า พ.ศ. 2535 จำนวน 29 ชนิด ยกเว้นนกเขา  
ชวา และมีชนิดที่อยู่ในบัญชีการค้าสัตว์ป่าระหว่างประเทศ (Cites) ในบัญชีที่ 2 จำนวน 2 ชนิด

## 3. สัตว์เลี้ยงลูกด้วยนม

สัตว์เลี้ยงลูกด้วยนมบริเวณแปลงปลูกยางพารา พบสัตว์เลี้ยงลูกด้วยนม จำนวน 23 ชนิด สัตว์เลี้ยงลูกด้วยนม  
ทั้งหมดเป็นสัตว์ป่าประจำถิ่น (resident) โดยมีสถานภาพด้านการอนุรักษ์ตามการจัดของ IUCN (2558)  
11 ชนิด แบ่งเป็นการอนุรักษ์แบบ least concern 10 ชนิด และสถานภาพ ใกล้สูญพันธุ์ (Endangered)  
1 ชนิด คือ เต่าเหลืองหรือเต่าเพ็ก เป็นสัตว์ป่าคุ้มครองตามพระราชบัญญัติ สงวนและคุ้มครองสัตว์ป่า พ.ศ.  
2535 จำนวน 9 ชนิด และอยู่ในบัญชีการค้าสัตว์ป่าระหว่างประเทศในบัญชีที่ 2 จำนวน 2 ชนิด คือ กูเห่าไทย  
และเต่าเหลือง และบัญชีที่ 3 จำนวน 1 ชนิด คือ กูลายสอใหญ่

## 4. สัตว์สะเทินน้ำสะเทินบก

สัตว์สะเทินน้ำสะเทินบกบริเวณแหล่งน้ำใกล้เคียงพื้นที่ พบสัตว์สะเทินน้ำสะเทินบก จำนวน 11 ชนิด  
สัตว์สะเทินน้ำสะเทินบกทั้งหมดเป็นสัตว์ป่าประจำถิ่น (resident) โดยมีสถานภาพด้านการอนุรักษ์ตามการจัด  
ของ IUCN (2558) 11 ชนิด แบ่งเป็นการอนุรักษ์แบบ least concern 11 ชนิด และเป็นสัตว์ป่า คุ้มครอง  
ตามพระราชบัญญัติสงวนและคุ้มครองสัตว์ป่า พ.ศ. 2535 จำนวน 1 ชนิด

## 3. เป้าหมายด้านสังคม/ชุมชน

สวนป่าขุนหาญ มีการจัดตั้งหมู่บ้านป่าไม้เมื่อปีพ.ศ. 2517 จำนวนสมาชิกหมู่บ้านป่าไม้ 133 ครอบครัว  
ประชากร ชาย 239 คน หญิง 236 คน รวม 475 คน สวนป่าขุนหาญ มีหมู่บ้าน/ชุมชนรอบๆสวนป่า ที่มีส่วน  
ได้-ส่วนเสีย จากการปลูกสร้างสวนป่า จำนวน 7 หมู่บ้าน ท้องที่ตำบลบักดอง ตำบลห้วยจันทร์ อำเภอขุนหาญ  
จังหวัดศรีสะเกษ จำนวนราษฎร ประมาณ 6,802 คน

- สมาชิกหมู่บ้านป่าไม้/ราษฎรรอบๆสวนป่า เข้าใช้ประโยชน์พื้นที่สวนป่า

\* จากการสำรวจ สอบถามผู้นำชุมชนรอบสวนป่าขุนหาญ ไม่พบว่ามีชุมชนพื้นเมือง หรือชนเผ่า  
ใดๆ ที่เคย อาศัยอยู่ในบริเวณพื้นที่สวนป่าขุนหาญ และพื้นที่รอบสวนป่าขุนหาญ

## นโยบายของสวนป่าขุนหาญ ด้านสังคม

- เปิดโอกาสให้ชุมชนท้องถิ่นมีส่วนร่วมในการจัดการสวนป่าอย่างยั่งยืน โดยการให้ราษฎร  
ท้องถิ่น เข้ามาใช้ประโยชน์พื้นที่สวนป่าในรูปแบบวนเกษตรและเก็บหาของป่า

- มีการฝึกอบรมให้ความรู้พนักงานสวนป่าและคนงาน เช่น การฝึกกรีดยางพารา

- ส่งเสริมอุปกรณ์และเครื่องมือด้านความปลอดภัยในการปฏิบัติงาน

- ส่งเสริมสวัสดิการและสวัสดิภาพให้กับคนงาน

- สนับสนุนด้านการศึกษาและศาสนา

- มีระบบแก้ไขข้อขัดแย้งกับชุมชนท้องถิ่น

- มีพนักงานสร้างความสัมพันธ์กับชุมชนท้องถิ่น
- ส่งเสริมการมีส่วนร่วมของชุมชนในการจัดการสวนป่า

ภาพการร่วมกิจกรรมทางสังคม กับชุมชนรอบพื้นที่สวนป่า

- ชุมชนเข้ามาใช้ประโยชน์พื้นที่สวนป่า ในรูปแบบเกษตร

การปลูกพืชในระบบวนเกษตรของสมาชิกที่เข้าร่วมโครงการปลูกสร้างสวนป่า

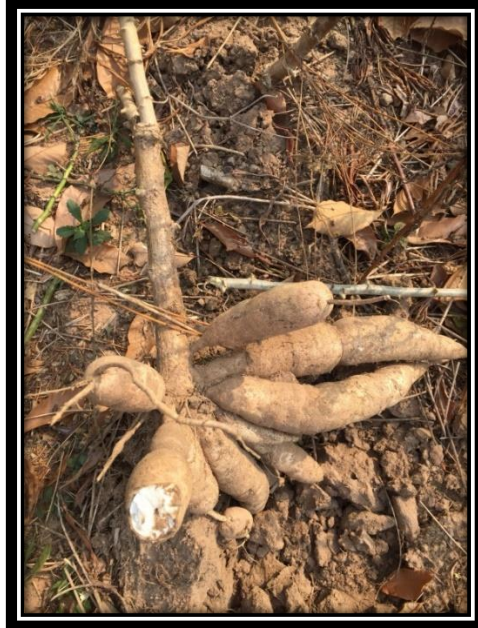

สนับสนุนและร่วมงานพิธีต่างๆ กับหน่วยงานในท้องถิ่น และชุมชนรอบสวนป่า





แผนการจัดการสวนป่า ระยะยาว 5 ปี

ลำดับ	รายละเอียด	2562	2563	2564	2565	2566
1	<b>ด้านเศรษฐกิจ</b> - แผนการทำไม้ยางพารา (ลบ.ม.) - แผนการเก็บเกี่ยวไม้ยางพารา น้ำหนักแห้ง (กก.)	- 456,680	- 480,000	- 520,000	- 550,000	- 630,000
2	<b>ด้านสังคม</b> - กรมธรรม์อุบัติเหตุ (ปีละ) - ตกลงกับชุมชน(ครั้ง) - มวลชนสัมพันธ์(ครั้ง) - การจ้างแรงงาน (%) - การอบรม (ครั้ง)	1 1 12 100 1	1 1 12 100 2	1 1 12 100 2	1 1 12 100 2	1 1 12 100 2
3	<b>ด้านสิ่งแวดล้อม</b> - พื้นที่อนุรักษ์ (ไร่) - Site Inspection (ครั้ง/ปี/กิจกรรม)	453.78 2	453.78 2	453.78 2	453.78 2	453.78 2



## ผลการดำเนินงานของสวนป่าขุนหาญ ในปี 2561

สวนป่าขุนหาญ มีการดำเนินงานได้ตามแผนการจัดการที่ได้กำหนดไว้ทุกประการ ทำให้มีความยั่งยืนด้านเศรษฐกิจ สังคม และสิ่งแวดล้อม ดังนี้

### 1. ด้านเศรษฐกิจ

น้ำยางพารา ผลิตได้จำนวน 516,061.878 กิโลกรัม เป็นเงิน 19,128,515.23 บาทโดยปันค่าส่วนแบ่งให้สมาชิกกรีดยางพารารอบๆสวนป่า จำนวน 6,886,265.48 บาท

### 2. ด้านสิ่งแวดล้อม

สวนป่าขุนหาญ ดำเนินการจัดทำกิจกรรมตามแผนการจัดการที่เกี่ยวกับ สิ่งแวดล้อม เช่น กิจกรรมกำหนดแนวกันชน (Buffer Zone) สองฝั่งลำห้วย กำหนดพื้นที่อนุรักษ์ ต้นไม้อนุรักษ์ในสวนป่า พร้อมทั้งติดป้ายประกาศและประชาสัมพันธ์ให้ชุมชนได้รับทราบ รวมทั้งระมัดระวังเมื่อจำเป็นต้องสร้างถนนป่าไม้และแต่งตั้งเจ้าหน้าที่ตรวจตราป้องกันรักษาพื้นที่ HCV และพื้นที่อนุรักษ์ของสวนป่าขุนหาญ เป็นต้น

### 3. ด้านสังคม

สวนป่าขุนหาญ ได้มีกิจกรรมที่บริการสังคม เช่น เข้าร่วมกิจกรรมของชุมชนใน ท้องถิ่นและหน่วยงานต่างๆในท้องถิ่น เปิดโอกาสให้ชุมชนท้องถิ่นมีส่วนร่วมในการจัดการสวนป่าอย่างยั่งยืน โดยการให้ราษฎรท้องถิ่นเข้ามาใช้ ประโยชน์พื้นที่สวนป่าในรูปแบบวนเกษตร โดยปลูกมันสำปะหลังประมาณ 1,540 ไร่ เมื่อเก็บผลผลิตแล้วมีเงินหมุนเวียนในชุมชน ประมาณ 7,700,000.-บาท/ปี (ข้อมูลปี 2561)

## วิสัยทัศน์ องค์การอุตสาหกรรมป่าไม้

“เป็นผู้นำจัดการสวนป่าเศรษฐกิจอย่างยั่งยืนเพื่อยกระดับอุตสาหกรรมไม้จากป่าปลูกในปี 2565”

สถานที่ติดต่อ สำนักงานสวนป่าขุนหาญ เลขที่ 92 หมู่ที่ 17 ตำบลบักดอง อำเภอ ขุนหาญ จังหวัดศรีสะเกษ รหัสไปรษณีย์ 33150 หมายเลขโทรศัพท์ 09 – 6873 -3299 , 09-1828-0004 หรือ E-mail address : [fioubon\\_kh@windowslive.com](mailto:fioubon_kh@windowslive.com)