



ประกาศองค์การอุตสาหกรรมป่าไม้เขตศรีราชา
องค์การอุตสาหกรรมป่าไม้ภาคกลาง องค์การอุตสาหกรรมป่าไม้
ครั้งที่ ๒๙/๒๕๖๔
เรื่อง ประมูลจำหน่ายไม้ยูคาลิปตัสยืนต้น
ที่ผ่านการรับรองการจัดการป่าไม้อย่างยั่งยืนตามมาตรฐานสากล
สวนป่าสระแก้ว จังหวัดสระแก้ว และสวนป่าลาดกระทิง ๑ จังหวัดฉะเชิงเทรา

ด้วยองค์การอุตสาหกรรมป่าไม้เขตศรีราชา องค์การอุตสาหกรรมป่าไม้ภาคกลาง มีความประสงค์ประมูลขายไม้ยูคาลิปตัสซึ่งได้รับการรับรองการจัดการป่าไม้อย่างยั่งยืนตามมาตรฐานสากล ตามใบรับรองเลขที่ BV-FM/CoC-๑๒๕๔๒๗ ของสวนป่าสระแก้ว จังหวัดสระแก้ว และสวนป่าลาดกระทิง ๑ จังหวัดฉะเชิงเทรา จำนวน ๓ แปลง รายละเอียดดังนี้

๑.) แปลงที่ ๑ ไม้ยูคาลิปตัส สวนป่าสระแก้ว จำนวน ๑ แปลงปี ได้แก่ แปลงปี ๒๕๖๐/๒๕๑๙ พื้นที่ ๑๗๖.๘๒๖ ไร่ ปริมาตรประมาณ ๑,๕๙๐ ลบ.ม.

๒.) แปลงที่ ๒ ไม้ยูคาลิปตัส สวนป่าสระแก้ว จำนวน ๒ แปลงปี พื้นที่รวม ๑๔๕.๑๙๘ ไร่ ปริมาตรประมาณ ๑,๓๐๗ ลบ.ม. ได้แก่

๒.๑ แปลงปี ๒๕๖๐/๒๕๒๐ พื้นที่ ๑๒๒.๒๐๘ ไร่ ปริมาตรประมาณ ๑,๑๐๐ ลบ.ม.

๒.๒ แปลงปี ๒๕๖๐/๒๕๒๑ พื้นที่ ๒๒.๙๙๐ ไร่ ปริมาตรประมาณ ๒๐๗ ลบ.ม.

๓.) แปลงที่ ๓ ไม้ยูคาลิปตัส สวนป่าลาดกระทิง ๑ จำนวน ๒ แปลงปี พื้นที่รวม ๗๘.๐๒ ไร่ ปริมาตรประมาณ ๕๕๐ ลบ.ม. ได้แก่

๓.๑ แปลงปี ๒๕๕๙(พ.๑๑) พื้นที่ ๕๓.๒๕๐ ไร่ ปริมาตรประมาณ ๔๕๐ ลบ.ม.

๓.๒ แปลงปี ๒๕๕๘(พ.๙) พื้นที่ ๒๔.๗๗๒ ไร่ ปริมาตรประมาณ ๑๐๐ ลบ.ม.

โดยให้ผู้ซื้อเป็นผู้ดำเนินการทำไม้เองด้วยค่าใช้จ่ายของผู้ซื้อทั้งสิ้น

ผู้ใดมีความประสงค์จะเข้ายื่นซองประมูล สามารถยื่นเสนอราคาไม้ยูคาลิปตัสแปลงใดแปลงหนึ่งหรือทั้งหมดก็ได้ โดยจะต้องยอมรับและปฏิบัติตามรายละเอียดและเงื่อนไขแนบท้ายประกาศนี้ทุกประการ โดยกำหนดยื่นซองในวันศุกร์ที่ ๑๕ เดือนตุลาคม พ.ศ. ๒๕๖๔ ระหว่างเวลา ๑๐.๐๐ น. ถึงเวลา ๑๑.๐๐ น. ณ องค์การอุตสาหกรรมป่าไม้เขตศรีราชา เลขที่ ๕ ถนนสุขุมวิท ตำบลศรีราชา อำเภอศรีราชา จังหวัดชลบุรี และจะทำการเปิดซองประมูลไม้ในวันและสถานที่เดียวกัน หลังจากสิ้นสุดเวลาการรับซองประมูลที่ผ่านพ้นไปแล้ว

ผู้ที่ประสงค์จะยื่นประมูล สามารถไปดูสถานที่ จำนวน ขนาด คุณภาพไม้ ได้ที่สวนป่าสระแก้ว เลขที่ ๑๔๘๒ หมู่ที่ ๓ ตำบลวังน้ำเย็น อำเภอลำลูกกา จังหวัดสระแก้ว โทร. ๐๘๙-๙๑๓๑-๘๓๔๘ และสวนป่าลาดกระทิง ๑ เลขที่ ๗๙ หมู่ที่ ๕ ตำบลลาดกระทิง อำเภอสนามชัยเขต จังหวัดฉะเชิงเทรา โทร. ๐๙๘-๒๗๒-๔๕๑๘ นับตั้งแต่วันประกาศ ในวันและเวลาราชการ และจะต้องยอมรับและปฏิบัติตามเป็นไปตามรายละเอียดข้อกำหนด และเงื่อนไขท้ายประกาศนี้ทุกประการ

/ผู้สนใจ...

ผู้สนใจขอทราบรายละเอียด เงื่อนไข และแบบใบประมวลพร้อมใบเสนอราคา ติดต่อ
ขอรับโดยไม่มีค่าใช้จ่าย ได้ที่

๑. สำนักงานสวนป่าสระแก้ว เลขที่ ๑๔๘๒ หมู่ที่ ๓ ตำบลวังน้ำเย็น อำเภอวังน้ำเย็น จังหวัด
สระแก้ว โทร. ๐๘๙-๙๑๓-๘๓๔๘

๒. สำนักงานสวนป่าลาดกระหิง ๑ เลขที่ ๗๙ หมู่ที่ ๕ ตำบลลาดกระหิง อำเภอสนามชัยเขต
จังหวัดฉะเชิงเทรา โทร. ๐๙๘-๒๗๒-๔๕๑๘ ในวันและเวลาราชการ

๓. องค์การอุตสาหกรรมป่าไม้เขตศรีราชา เลขที่ ๕ ถนนสุขุมวิท ตำบลศรีราชา อำเภอ
ศรีราชา จังหวัดชลบุรี โทร. ๐๓๘ - ๓๑๑ - ๒๐๗ ในวันและเวลาราชการ หรือ

๔. องค์การอุตสาหกรรมป่าไม้เขตบ้านโป่ง เลขที่ ๕๓/๒ ม.๔ ตำบลปากแรต อำเภอบ้านโป่ง
จังหวัดราชบุรี โทร. ๐๓๒ - ๒๐๑ - ๕๖๕ ในวันและเวลาราชการ หรือ

๕. องค์การอุตสาหกรรมป่าไม้ภาคกลาง องค์การอุตสาหกรรมป่าไม้ เลขที่ ๗๖ ถนน
ราชดำเนินนอก เขตป้อมปราบฯ กรุงเทพฯ โทร ๐๒-๒๘๒๓๒๔๓ ต่อ ๒๓๕ ในวันและเวลาราชการ หรือ

๖. ดูรายละเอียดได้ที่เว็บไซต์ www.fio.co.th/ประกาศขาย

ประกาศ ณ วันที่ ๒๓ เดือนกันยายน พ.ศ. ๒๕๖๔



(นายมงคล ศรีอนันต์)

ผู้จัดการ (ระดับ 7)

องค์การอุตสาหกรรมป่าไม้เขตศรีราชา

รายละเอียดเงื่อนไขในการประมูลขายไม้
แบบท้ายประกาศองค์การอุตสาหกรรมป่าไม้เขตศรีราชา
องค์การอุตสาหกรรมป่าไม้ภาคกลาง องค์การอุตสาหกรรมป่าไม้
ครั้งที่ ๒๘/๒๕๖๔ ลงวันที่ ๒๓ เดือน กันยายน พ.ศ. ๒๕๖๔
เรื่อง ประมูลจำหน่ายไม้ยูคาลิปตัสยืนต้น
ที่ผ่านการรับรองการจัดการป่าไม้อย่างยั่งยืนตามมาตรฐานสากล
สวนป่าสระแก้ว จังหวัดสระแก้ว และสวนป่าลาดกระทิง ๑ จังหวัดฉะเชิงเทรา

ผู้ใดประสงค์จะเข้าประมูล ต้องปฏิบัติตามรายละเอียดและเงื่อนไข ดังต่อไปนี้

๑. ผู้มีสิทธิประมูลไม้ตามประกาศฉบับนี้ จะต้องมีความสมบัติดังต่อไปนี้

- ๑.๑ เป็นบุคคลธรรมดา หรือนิติบุคคล
- ๑.๒ ไม่เป็นผู้ได้รับเอกสารสิทธิ หรือความคุ้มครองซึ่งอาจปฏิเสธไม่ขึ้นศาลไทย เว้นแต่รัฐบาลของผู้เข้าประมูลจะได้มีคำสั่งให้สละเอกสารสิทธิและความคุ้มครองนั้น
- ๑.๓ ต้องไม่เป็นผู้เคยถูกพิจารณาแจ้งให้เป็นผู้ละทิ้งงานของทางราชการหรือเป็นผู้ที่องค์การอุตสาหกรรมป่าไม้ปฏิเสธการติดต่อค้าขายด้วย
- ๑.๔ ผู้เสนอราคาต้องไม่เป็นผู้มีผลประโยชน์ร่วมกับผู้เสนอราคารายอื่น ณ วันประกาศประมูล หรือไม่เป็นผู้กระทำการอันเป็นการขัดขวางการแข่งขันราคาอย่างเป็นธรรม

๒. ผู้ประมูลต้องนำหลักฐานแสดงต่อคณะกรรมการรับซองดังนี้

ผู้ประมูลจะต้องเสนอเอกสารหลักฐาน ยื่นมาพร้อมกับซองใบเสนอราคา โดยแยกไว้นอกซองใบเสนอราคาเป็น ๒ ส่วน คือ

๒.๑ บัญชีเอกสารส่วนที่ ๑ อย่างน้อยต้องมีเอกสารดังต่อไปนี้

(๑) ในกรณีผู้ประมูลเป็นนิติบุคคล

ก. ห้างหุ้นส่วนสามัญหรือห้างหุ้นส่วนจำกัด ให้ยื่นสำเนาหนังสือรับรองการจดทะเบียนนิติบุคคล บัญชีรายชื่อหุ้นส่วนผู้จัดการ ผู้มีอำนาจควบคุม ที่ได้คัดจากสำนักงานทะเบียนหุ้นส่วนบริษัท กรมพัฒนาธุรกิจการค้ากระทรวงพาณิชย์ หรือสำนักงานพาณิชย์จังหวัด ซึ่งออกให้ไม่เกิน **๖ เดือน** นับถึงวัน ยื่นของเสนอราคา และสำเนาใบจดทะเบียนภาษีมูลค่าเพิ่ม (ถ้ามี) พร้อมรับรองความถูกต้อง โดยให้ผู้มีอำนาจลงชื่อผูกพันนิติบุคคลนั้นเป็นผู้ลงนามในฐานะผู้ประมูล

ข. บริษัทจำกัดหรือบริษัทมหาชนจำกัดให้ยื่นสำเนาหนังสือรับรองการจดทะเบียนนิติบุคคล หนังสือบริษัทสนธิ บัญชีรายชื่อกรรมการผู้จัดการผู้มีอำนาจควบคุมและบัญชีผู้ถือหุ้นรายชื่อใหญ่ที่ได้คัดจากสำนักงานทะเบียนหุ้นส่วนบริษัท กรมพัฒนาธุรกิจการค้ากระทรวงพาณิชย์ หรือสำนักงานพาณิชย์จังหวัด ซึ่งออกให้ไม่เกิน **๖ เดือน** นับถึงวันยื่นของประมูล พร้อมรับรองสำเนาถูกต้อง

(๒) ในกรณีผู้ประมูลเป็นบุคคลธรรมดา หรือคณะบุคคลที่มีชื่อนิติบุคคล ให้ยื่นสำเนาบัตรประจำตัวประชาชนและสำเนาทะเบียนบ้านของผู้ยื่น สำเนาข้อตกลงที่แสดงถึงการเข้าเป็นหุ้นส่วน (ถ้ามี) สำเนาบัตรประจำตัวประชาชน และสำเนาทะเบียนบ้านของผู้เป็นหุ้นส่วน พร้อมทั้งรับรองสำเนาถูกต้อง

/(๓) ในกรณี...

(๓) ในกรณีผู้ประมูลเป็นผู้ประมูลร่วมกันในฐานะเป็นผู้ร่วมค้า ให้ยื่นสำเนาสัญญาของการเข้าร่วมค้า สำเนาบัตรประจำตัวประชาชนของผู้ร่วมค้า และในกรณีที่ผู้เข้าร่วมค้าฝ่ายใดเป็นบุคคลธรรมดาที่มีเชื้อสัญชาติไทย ก็ให้ยื่นสำเนาหนังสือเดินทาง หรือผู้ร่วมค้าฝ่ายใดเป็นนิติบุคคล ให้ยื่นเอกสารตามที่ระบุไว้ใน ข้อ ๒.๑ (๑) พร้อมรับรองสำเนาถูกต้อง

(๔) บัญชีเอกสารส่วนที่ ๑ ทั้งหมดที่ได้ยื่นพร้อมกับซองใบเสนอราคาตามแบบที่แนบท้ายประกาศนี้

ในกรณีที่เอกสารดังกล่าวข้างต้นเป็นภาพถ่ายผู้เข้าร่วมประมูลต้องลงนามรับรองความถูกต้องของภาพถ่ายเอกสารทุกฉบับนี้ด้วยและเมื่อ ออป.เขตศรีราชา ประสงค์ที่จะขอคืนฉบับเอกสารเมื่อใด ผู้เข้าร่วมประมูลจะต้องสามารถนำมาให้ดูได้ที่

๒.๒ บัญชีเอกสารส่วนที่ ๒ อย่างน้อยต้องมีเอกสารดังต่อไปนี้

(๑) หนังสือมอบอำนาจซึ่งปิดอากรแสตมป์ตามกฎหมาย ในกรณีที่ผู้ประมูลมอบอำนาจให้บุคคลอื่นลงนามในใบเสนอราคาแทน

ในกรณีที่มอบอำนาจให้บุคคลอื่นลงนามในใบเสนอราคา ต้องยื่นเอกสารหนังสือมอบอำนาจ ซึ่งปิดอากรแสตมป์ครบถ้วนตามที่กฎหมายกำหนด พร้อมทั้งสำเนาทะเบียนบ้าน และสำเนาบัตรประจำตัวประชาชนที่รับรองความถูกต้องของผู้มอบอำนาจ และของผู้รับมอบอำนาจด้วย โดยตัวแทนต้องมีอำนาจทำการเจรจาตกลงเงื่อนไขรายละเอียดต่างๆ แทนผู้เสนอราคาซื้อไม้ล่วงหน้าได้ทุกประการ และมีผลผูกพันเสมือนหนึ่งว่าผู้เสนอราคาได้กระทำด้วยตนเองทั้งสิ้น

(๒) หลักประกันของ ตาม ข้อ ๓.

๓. การวางหลักประกันของ

ผู้เข้ายื่นประมูลจะต้องวางเงินประกันของ ในการขอซื้อไม้ตามประกาศ ด้วยเงินสด, ตัวแลกเงินของธนาคาร หรือแคชเชียร์เช็ค ของทุกสถาบันการเงิน สั่งจ่ายในนาม “องค์การอุตสาหกรรมป่าไม้เขตศรีราชา” ขอสงวนสิทธิ์ไม่รับหนังสือค้ำประกันของธนาคาร ยูโอบี จำกัด (มหาชน) ดังนี้

๑.) แปลงที่ ๑ ไม้ยูคาลิปตัส สวนป่าสระแก้ว จำนวน ๑ แปลงปี พื้นที่ ๑๗๖.๘๒๖ ไร่ ปริมาตรประมาณ ๑,๕๙๐ ลบ.ม. เป็นเงิน ๘๐,๐๐๐ บาท (แปดหมื่นบาทถ้วน)

๒.) แปลงที่ ๒ ไม้ยูคาลิปตัส สวนป่าสระแก้ว จำนวน ๒ แปลงปี พื้นที่รวม ๑๔๕.๑๙๘ ไร่ ปริมาตรประมาณ ๑,๓๐๗ ลบ.ม. เป็นเงิน ๖๕,๐๐๐ บาท (หกหมื่นห้าพันบาทถ้วน)

๓.) แปลงที่ ๓ ไม้ยูคาลิปตัส สวนป่าลาดกระทิง ๑ จำนวน ๒ แปลงปี พื้นที่รวม ๗๘.๐๒ ไร่ ปริมาตรประมาณ ๕๕๐ ลบ.ม. เป็นเงิน ๓๐,๐๐๐ บาท (สามหมื่นบาทถ้วน)

๔. การคืนหลักประกันของ

ผู้ที่ประมูลไม้ไม่ได้ องค์การอุตสาหกรรมป่าไม้เขตศรีราชา จะคืนให้ผู้ประมูล ภายใน ๑๕ วัน นับแต่จากวันที่ได้รับอนุมัติจากผู้มีอำนาจจำหน่ายไม้และประกาศผลการจำหน่ายเรียบร้อยแล้ว เว้นแต่ผู้ประมูลรายที่ชนะการประมูล หลักประกันของทั้งหมดจะโอนเป็นเงินประกันสัญญาในวันทำสัญญาซื้อขาย

การคืนหลักประกันของ ไม่ว่าจะกรณีใดๆ จะคืนให้โดยไม่มีดอกเบี้ย

/๕. การเสนอราคา...



๕. การเสนอราคา

๕.๑ ผู้ประมูลต้องยื่นเสนอราคาไม่ผูกมัดเปลี่ยนแปลงใดแปลงหนึ่งหรือทั้งหมดก็ได้ ตามแบบที่กำหนดไว้ในเอกสารตามประกาศประมูลนี้โดยไม่มีเงื่อนไขใดๆ ทั้งสิ้น และจะต้องกรอกข้อความให้ถูกต้องครบถ้วน ลงลายมือชื่อของผู้ประมูลให้ชัดเจน จำนวนเงินที่เสนอต้องระบุตรงกันทั้งตัวเลขและตัวอักษร โดยไม่มีการชดเชบหรือแก้ไข หากมีการชดเชบ ตก เต็ม แก้ไข เปลี่ยนแปลง จะต้องลงลายมือชื่อผู้ประมูล พร้อมประทับตรา (ถ้ามี) กำกับไว้ด้วยทุกแห่ง

๕.๒ ผู้ประมูลจะเสนอราคาต้องเสนอเป็นเงินบาท และเสนอราคาเพียงราคาเดียว โดยเสนอราคาเป็นอัตราต่อตัน (ราคาเสนอเป็นราคาที่ยังไม่รวมภาษีมูลค่าเพิ่มและภาษีอากรอื่นทั้งปวง) ตามเงื่อนไขที่ระบุไว้ท้ายใบเสนอราคาให้ถูกต้อง ทั้งนี้ ราคารวมที่เสนอจะต้องตรงกันทั้งตัวเลขและตัวหนังสือ ถ้าตัวเลขและตัวหนังสือไม่ตรงกัน ให้ถือตัวหนังสือเป็นสำคัญ ทั้งนี้ หากประสงค์ที่จะให้ประทับตรารับรองผลิตภัณฑ์ที่ได้มาจากสวนป่าที่มีการจัดการป่าไม้อย่างยั่งยืนตามมาตรฐานสากล ให้เสนอราคาที่สูงขึ้นจากราคาที่เสนอข้างต้น เป็นราคาบาทต่อหนึ่งตัน

ราคาที่เสนอจะต้องเสนอกำหนดยื่นราคาไม่น้อยกว่า ๓๐ วัน นับแต่วันเปิดซองประมูล โดยภายในกำหนดยื่นราคา ผู้ประมูลจะต้องรับผิดชอบราคาที่ตนได้เสนอไว้ และจะถอนการเสนอราคามีได้

๕.๓ ก่อนยื่นซองประมูล ผู้ประมูลควรตรวจสอบร่างสัญญา รายละเอียดการจ้างฯฯ ให้ถี่ถ้วน และเข้าใจเอกสารการประมูลทั้งหมดเสียก่อนที่จะตกลงยื่นซองประมูล ตามเงื่อนไขในเอกสารการประมูล

ทั้งนี้ ผู้ประมูลจะต้องตรวจสอบไม้ที่จะทำออก และพอใจในลักษณะ คุณภาพ และสภาพพื้นที่ตลอดจนสภาพการทำไม้และขนส่งดีแล้ว

๖. การยื่นซองประมูล

๖.๑ นำใบเสนอราคาสอดซอง ปิดผนึกพร้อมทั้งลงชื่อกำกับรอยผนึกของและเขียนที่มุมซองว่า “ประมูลขายไม้ยูคาลิปตัสยืนต้น ตามประกาศฯ ครั้งที่ ๒๙/๒๕๖๔ ลงวันที่ ๒๓ เดือนกันยายน พ.ศ. ๒๕๖๔ ” ยื่นต่อคณะกรรมการรับซองประมูลภายในวัน เวลา ที่ระบุไว้ในประกาศ พร้อมเอกสารที่เกี่ยวข้อง

๖.๒ ผู้ประมูลจะมายื่นซองด้วยตัวเอง หรือให้ผู้แทนมายื่นก็ได้

๖.๓ ผู้ประมูลจะต้องนำซองประมูล และหลักประกันของยื่นให้คณะกรรมการรับซองประมูลในคราวเดียวกัน

๖.๔ เมื่อคณะกรรมการรับซองแล้ว ผู้ยื่นจะร้องขอเปลี่ยนแปลงแก้ไขข้อความใดๆ อีกไม่ได้

๖.๕ ผู้ประมูลมีสิทธิยื่นซองประมูลได้เพียง ๑ ซอง

๖.๖ เมื่อพ้นกำหนดเวลายื่นซองที่ระบุไว้ในประกาศ คณะกรรมการจะยุติการรับซองทันที

๗. หลักเกณฑ์การพิจารณา

๗.๑ คณะกรรมการเปิดซองประมูลพิจารณาผู้เสนอราคารวมสูงสุดของแต่ละแปลง และไม่ต่ำกว่าราคาขั้นต่ำที่กำหนดไว้ เอกสารหลักฐานต่างๆครบถ้วน และกรอกรายละเอียดในใบเสนอราคาครบถ้วนชัดเจนเป็นผู้ชนะการประมูล หากผู้ประมูลรายใดเอกสารหลักฐานต่างๆไม่ครบถ้วน และใบเสนอราคากรอกรายละเอียดไม่ครบถ้วนชัดเจนจะไม่ได้รับการพิจารณา

/๗.๒ ถ้าผู้ประมูล...



๗.๒ ถ้าผู้ประมูลหลายรายเสนอราคารวมที่สูงสุดของแต่ละแปลง ในราคาเท่ากันมากกว่าหนึ่งราย ให้ผู้ประมูลเสนอราคาสูงสุดที่เท่ากันทำการยื่นซองประมูลอีกครั้งหนึ่งจนกว่าจะได้ผู้ให้ราคาสูงสุดเพียงรายเดียว

๗.๓ ถ้ามีผู้เข้าประมูลยื่นราคาสูงสุดแล้ว แต่ราคายังไม่เป็นที่พอใจหรือต่ำกว่าราคาขั้นต่ำที่กำหนด คณะกรรมการมีสิทธิเรียกผู้เสนอราคารวมสูงสุดมาต่อรองราคาได้

๗.๔ องค์การอุตสาหกรรมป่าไม้เขตศรีราชา ซึ่งเป็นผู้ประกาศประมูลจำหน่ายไม้ ตามประกาศนี้ คงไว้ซึ่งสิทธิที่จะงดการจำหน่ายก็ได้ ถ้าเป็นการสมควร กรณีมีปัญหาหรือข้อโต้แย้งใดๆ ในประกาศประมูล ให้ถือคำชี้ขาดของผู้อำนวยการองค์การอุตสาหกรรมป่าไม้เป็นที่สุด

๘. ผลการประมูล

คณะกรรมการเปิดซองประมูลจะทำการเปิดซองประมูลพิจารณาราคาตามเกณฑ์การพิจารณา ในข้อ ๖. ในวันศุกร์ที่ ๑๕ เดือนตุลาคม พ.ศ. ๒๕๖๔ ตั้งแต่เวลา ๑๑.๐๐ น. เป็นต้นไป และแจ้งผลการประมูลอย่างเป็นทางการโดยติดประกาศไว้ ณ สถานที่ประมูล ซึ่งผู้เข้าประมูลจะต้องติดตามดูประกาศผลการประมูลเอง

๙. การชำระเงินและการทำสัญญา

๙.๑ จำนวนเงินที่ต้องชำระตามสัญญาซื้อขาย ให้คำนวณจากอัตราที่ผู้ประมูลได้เสนอตามใบเสนอราคา บวกค่าภาษีมูลค่าเพิ่ม ๗% อีกส่วนหนึ่งต่างหาก

๙.๒ ผู้ชนะการประมูลจะต้องทำสัญญาซื้อขายโดยแบบสัญญาซื้อขายไม้ยูคาลิปตัสฯ ขององค์การอุตสาหกรรมป่าไม้ แบบท้ายประกาศฉบับนี้และชำระเงินค่าซื้อไม้บวกค่าภาษีมูลค่าเพิ่ม ๗% อีกส่วนหนึ่งต่างหาก ด้วยเงินสด หรือเช็คธนาคารสั่งจ่าย (แคชเชียร์เช็ค) ของทุกสถาบันการเงิน โดยสั่งจ่ายในนาม “องค์การอุตสาหกรรมป่าไม้เขตศรีราชา” ขอสงวนสิทธิ์ไม่รับหนังสือค้ำประกันของธนาคาร ยูโอบี จำกัด (มหาชน) ลงวันที่ เดือน ปี ในเช็คให้ตรงกับวันที่ทำสัญญา ซึ่งกำหนดเป็นจำนวนเงินตามจำนวนมูลค่าไม้ตามประมูลได้ บวกค่าภาษีมูลค่าเพิ่ม ๗% อีกส่วนหนึ่งต่างหาก โดยให้ออนเงินประกันของมาเป็นเงินประกันสัญญา ภายในกำหนดระยะเวลา ๕ วันทำการ นับแต่วันที่ประกาศผลการประมูล ณ องค์การอุตสาหกรรมป่าไม้เขตศรีราชา เลขที่ ๕ ถนนสุขุมวิท ตำบลศรีราชา อำเภอศรีราชา จังหวัดชลบุรี

๙.๓ ในวันทำสัญญาซื้อขาย ผู้ชนะการประมูล (ผู้ซื้อ) จะต้องนำเงินค่าซื้อไม้และค่าภาษีมูลค่าเพิ่ม ๗% อีกส่วนหนึ่งต่างหากมาชำระตามสัญญาซื้อขาย

๙.๔ กรณีที่ผู้ชนะการประมูลไม่ปฏิบัติตามข้อ ๙.๒ - ๙.๓ ให้ถือว่าผู้ชนะการประมูลสละสิทธิในไม้กระถินเทพา ที่ประมูลได้และองค์การอุตสาหกรรมป่าไม้เขตศรีราชา มีสิทธิริบหลักประกันของ หรือบอกเลิกสัญญาและริบเงินมัดจำค่าซื้อไม้ หรือหลักประกันสัญญา แล้วแต่กรณีได้ และผู้ชนะการประมูลไม่มีสิทธิเรียกร้องใดๆ จากองค์การอุตสาหกรรมป่าไม้

๑๐. การวางหลักประกันสัญญา

ในวันทำสัญญาผู้ซื้อจะต้องนำหลักประกัน (เงินสด หรือหนังสือค้ำประกันธนาคาร ภายในประเทศ โดย ออป.เขตศรีราชา ขอสงวนสิทธิ์ไม่รับหนังสือค้ำประกันของธนาคาร ยูโอบี จำกัด (มหาชน) มามอบให้กับผู้ขาย ซึ่งเท่ากับร้อยละ ๑๐ ของราคาทั้งหมดตามสัญญา

๑๑. กรรมสิทธิ์ในไม้

กรรมสิทธิ์ในไม้ที่ตกลงซื้อขายกันตามสัญญา นี้ จะโอนไปยังผู้ซื้อเมื่อผู้ซื้อได้ชำระเงินค่าไม้ตามสัญญาให้กับผู้ขายครบถ้วนแล้ว และผู้ซื้อได้ทำไม้ออกตามเงื่อนไขที่กำหนดไว้ในสัญญานี้แล้วเท่านั้น

หากผู้ซื้อไม่สามารถทำไม้ออกตามเงื่อนไขที่กำหนดตามสัญญานี้ กรรมสิทธิ์ในไม้ที่ยังไม่ได้ทำออกให้เป็นกรรมสิทธิ์ของผู้ขายทั้งสิ้น

๑๒. การทำไม้ออก

ผู้ซื้อจะต้องทำไม้ออกจากพื้นที่สวนป่าตามสัญญา ให้แล้วเสร็จภายในกำหนดเวลาตามสัญญานับแต่วันที่ยื่นคำขอรุทสาหรรมป่าไม้เขตศรีราชา มีหนังสือส่งมอบพื้นที่และแจ้งให้ผู้ซื้อเข้าทำไม้แล้วเท่านั้น โดยผู้ซื้อจะต้องทำไม้ออกตามเงื่อนไขและหลักเกณฑ์ดังนี้

๑๒.๑ ผู้ซื้อจะต้องทำไม้ออกและขนย้ายไม้ทั้งหมดออกจากพื้นที่สวนป่าตามสัญญาข้อ ๑. ไม่ว่าไม้ในพื้นที่ดังกล่าวนั้นจะมีสภาพเป็นอย่างไรก็ตาม โดยให้ผู้ซื้อเป็นผู้ดำเนินการทำไม้ออกเองด้วยค่าใช้จ่ายของผู้ซื้อเองทั้งสิ้น และต้องปฏิบัติตามกฎหมายแรงงานที่เกี่ยวข้อง ตลอดจนปฏิบัติตามกฎหมายด้านชีวอนามัย ความปลอดภัย และสภาพแวดล้อมในการทำงาน รวมถึงการจัดการขยะในพื้นที่ทำไม้ และที่พักของคณงานทำไม้ ต้องมีการดำเนินการอย่างถูกสุขลักษณะ

๑๒.๒ ผู้ซื้อจะต้องจัดหาเครื่องมือ เครื่องใช้ เครื่องจักร สัมภาระ รวมทั้งวัสดุและอุปกรณ์ที่ใช้ในการทำไม้ ออกตลอดจนแรงงาน ที่มีคุณภาพในปริมาณที่เพียงพอกับการดำเนินงาน และถูกต้องตามกฎหมาย โดยผู้ซื้อต้องรับผิดชอบค่าใช้จ่ายดังกล่าวเองทั้งสิ้น โดยที่ผู้ขายหรือตัวแทนผู้ขายมีสิทธิ์ตรวจสอบได้ตลอดเวลา หากพบว่ามีการปฏิบัติไม่ถูกต้อง ให้ผู้ขายหรือตัวแทนผู้ขาย แจ้งให้ผู้ซื้อปฏิบัติให้ถูกต้องโดยทันที

๑๒.๓ ผู้ซื้อจะต้องดำเนินการทำไม้ออกโดยต้องปฏิบัติตามระเบียบ ขั้นตอนของทางราชการอย่างเคร่งครัด

๑๒.๔ ก่อนการเข้าทำไม้ออกผู้ซื้อจะต้องแจ้งให้ผู้ขายทราบล่วงหน้า เพื่อให้ผู้ขายดำเนินการแจ้งการตัดโค่นไม้ตามระเบียบและขั้นตอนของทางราชการ พร้อมส่งมอบเอกสารให้ผู้ขาย ดังนี้

๑๒.๔.๑ ใบอนุญาตให้มีเลื่อยโซ่ยนต์ (ลช.๓) และ ภาพถ่ายเลื่อยโซ่ยนต์ดังกล่าว (กรณีพื้นที่ทำไม้อยู่นอกเขตการอนุญาตใช้เลื่อยโซ่ยนต์ ให้แนบคำขออนุญาตนำเลื่อยโซ่ยนต์ออกใช้นอกพื้นที่ที่ได้รับอนุญาตเป็นการชั่วคราวด้วย)

๑๒.๔.๒ รายชื่อคณงานที่จะเข้าดำเนินงานในพื้นที่สวนป่า พร้อมสำเนาบัตรประจำตัวประชาชน หรือใบอนุญาตทำงาน (กรณีแรงงานต่างด้าว)

๑๒.๕ ผู้ซื้อจะต้องรับผิดชอบค่าใช้จ่ายในค่าฤชาธรรมเนียม ในการยื่นเรื่องต่อทางราชการ เพื่อขออนุญาตเบิกเบิกทางสำหรับนำไม้เคลื่อนที่ตลอดจนค่าใช้จ่ายอื่นๆ อันเกิดแต่การนี้ทั้งสิ้น

๑๒.๖ เพื่อความปลอดภัยในการทำไม้ ผู้ซื้อต้องปฏิบัติตามคู่มือการปฏิบัติงานที่ปลอดภัยสำหรับงานป่าไม้ (ฉบับที่ ๑) กรกฎาคม ๒๕๖๑ ขององค์การอุตสาหกรรมป่าไม้ และ มาตรการและแนวทางปฏิบัติในการจัดการสวนป่าอย่างยั่งยืนตามมาตรฐานสากล ฉบับปรับปรุง พฤษภาคม ๒๕๖๔ ของ ออป. กลาง โดยเคร่งครัด



๑๒.๗ ผู้ซื้อ และ ผู้ขาย ตกลงที่จะแต่งตั้งเจ้าหน้าที่ในการส่งมอบ-รับมอบไม้ และออกตรวจวัดน้ำหนักไม้ พร้อมลงลายมือชื่อในบันทึกส่งมอบไม้แต่ละเที่ยวก่อนออกจากสถานที่ส่งมอบไม้ ซึ่งก็คือสถานที่ซึ่งน้ำหนักตามท้องที่การอุตสาหกรรมป่าไม้กำหนด โดยหลังจากชั่งน้ำหนักแล้ว ให้ทำการบันทึกการส่งมอบ-รับมอบไม้ให้เสร็จเรียบร้อย ในการเคลื่อนย้ายไม้และออกใบเบิกทางนำไม้เคลื่อนที่ ผู้ประมวลได้จะต้องเป็นผู้ดำเนินการเองโดยตลอด และออกค่าใช้จ่ายเองทั้งสิ้น โดยองค์การอุตสาหกรรมป่าไม้จะอำนวยความสะดวกให้ตามสมควรเท่าที่จำเป็น

๑๒.๘ ผู้ซื้อจะต้องทำการซ่อมแซมถนนเส้นทางคมนาคม หากชำรุดเสียหาย เนื่องจากดำเนินการของผู้ซื้อ เช่น การบรรทุกไม้กระถินเทพาออกจากพื้นที่ของผู้ซื้อให้เรียบร้อยก่อนการส่งมอบพื้นที่คืนให้องค์การอุตสาหกรรมป่าไม้

๑๓. ค่าปรับ

ในกรณีที่ผู้ซื้อไม่ได้ดำเนินการทำไม้ออกจากสวนป่าของผู้ขายให้แล้วเสร็จ ภายในกำหนดเวลา กำหนดเวลาตามสัญญา ผู้ซื้อยินยอมให้ผู้ขายปรับเป็นรายวัน วันละร้อยละ ๐.๑๐ (ศูนย์จุดหนึ่งศูนย์) ของค่าซื้อไม้ตามสัญญา นับแต่วันถัดจากวันครบกำหนดตามสัญญา จนกว่าผู้ซื้อจะทำไม้ออกจนแล้วเสร็จ

ถ้าผู้ซื้อไม่ปฏิบัติตามสัญญาข้อหนึ่งข้อใดไม่ว่าด้วยเหตุใดๆ ก็ตาม จนเป็นเหตุให้เกิดความเสียหายแก่ผู้ขายแล้ว ผู้ซื้อจะต้องชดใช้ค่าเสียหายให้แก่ผู้ขายโดยสิ้นเชิงภายในกำหนด ๓๐ วัน นับตั้งแต่วันที่ได้รับแจ้งจากผู้ขาย รวมทั้งผู้ขายมีสิทธิบอกเลิกสัญญา และริบหลักประกันตามสัญญาข้อ ๔ เป็นจำนวนเงินทั้งหมดหรือแค่บางส่วนก็ได้ แล้วแต่ผู้ขายจะเห็นสมควร

๑๔. ข้อสงวนสิทธิ์

๑๓.๑ ออป.เขตศรีราชา ขอสงวนสิทธิ์ที่จะยกเลิกการประมวลขายไม้ยูคาลิปตัสสวนป่าในครั้งนี้ หรือประกาศประมวลขายครั้งใหม่ โดยผู้ซื้อไม่มีสิทธิเรียกร้องค่าเสียหายใดๆ และในกรณีที่ผู้จัดการองค์การอุตสาหกรรมป่าไม้เขตศรีราชา ตัดสินชี้ขาด ให้ผู้ซื้อรายใดเป็นผู้ได้รับเลือกชนะการประมวลให้ถือเป็นยุติ ผู้ใดจะอุทธรณ์หรือเรียกร้องค่าเสียหายใดๆ มิได้

๑๓.๒ ออป.เขตศรีราชา ขอสงวนสิทธิ์ในการเปลี่ยนแปลงแก้ไขสัญญาใดๆ ที่แนบท้ายประกาศนี้

๑๓.๓ กรณีที่ไม่สามารถดำเนินการตามประกาศ หรือสัญญาได้ อันเนื่องจากระเบียบข้อกฎหมายหรือนโยบายรัฐบาลที่เปลี่ยนไป มิให้ถือว่าเป็นเหตุผิดสัญญาและให้ทั้งสองฝ่ายหาทางออกร่วมกัน โดยจะเรียกร้องค่าเสียหายใดๆ ต่อกันมิได้

๑๕. เอกสารแนบท้ายประกาศ

๑๕.๑ ใบเสนอราคา	จำนวน ๒ แผ่น
๑๕.๒ แผนที่แสดงแปลงทำไม้	จำนวน ๒ แผ่น
๑๕.๓ บัญชีเอกสารส่วนที่ ๑	จำนวน ๒ แผ่น
๑๕.๔ บัญชีเอกสารส่วนที่ ๒	จำนวน ๑ แผ่น
๑๕.๕ บทนิยาม	จำนวน ๑ แผ่น
๑๕.๖ แบบสัญญาซื้อขาย	จำนวน ๗ แผ่น

๑๕.๗ คู่มือการปฏิบัติงานที่ปลอดภัยสำหรับงานป่าไม้ (ฉบับที่ ๑) กรกฎาคม ๒๕๖๑ ของ
องค์การอุตสาหกรรมป่าไม้ และ มาตรการและแนวทางปฏิบัติในการจัดการสวนป่าอย่างยั่งยืนตาม
มาตรฐานสากล ฉบับปรับปรุง พฤษภาคม ๒๕๖๔ ของ ออป.กลาง ตาม QR CODE นี้



เอกสารแนบท้ายประกาศให้ถือเป็นส่วนหนึ่งของประกาศประมุขฉบับนี้

ประกาศ ณ วันที่ ๒๓ เดือนกันยายน พ.ศ. ๒๕๖๔

A handwritten signature or mark in blue ink, located at the bottom right of the page.

ใบเสนอราคา

เขียนที่.....

วันที่.....เดือน.....พ.ศ.....

เรื่อง เสนอราคาซื้อไม้ยูคาลิปตัส สวนป่าสระแก้ว และสวนป่าลาดกระทิง ๑

เรียน ประธานคณะกรรมการเปิดซองประมูล

ข้าพเจ้า (ชื่อห้างร้าน).....

โดย (ชื่อกรรมการผู้จัดการหุ้นส่วนผู้จัดการ,ตัวแทนรับมอบอำนาจ).....

สำนักงาน/ภูมิลำเนาอยู่บ้านเลขที่.....หมู่ที่.....ถนน.....ตำบล/แขวง.....

อำเภอ/เขต.....จังหวัด.....โทรศัพท์.....

มีความประสงค์ประมูลซื้อไม้ยูคาลิปตัสที่ได้รับการรับรองการจัดการป่าไม้อย่างยั่งยืน ตามมาตรฐานสากล ตามใบรับรองเลขที่ BV-FM/CoC-๑๒๕๔๒๗ สวนป่าสระแก้ว จังหวัดสระแก้ว และ สวนป่าลาดกระทิง ๑ จังหวัดฉะเชิงเทรา ตามประกาศองค์การอุตสาหกรรมป่าไม้ เขตศรีราชา ครั้งที่ ๒๙/๒๕๖๔ ลงวันที่ ๒๓ กันยายน ๒๕๖๔ โดยขอยื่นเสนอซื้อ

๑. **แปลงที่ ๑** ไม้ยูคาลิปตัส สวนป่าสระแก้ว จำนวน ๑ แปลงปี พื้นที่ ๑๗๖.๘๒๖ ไร่ ปริมาตรประมาณ ๑,๕๙๐ ลบ.ม. ในราคาที่ไม่รวมภาษีมูลค่าเพิ่ม ในราคาตันละ.....บาท (.....)

ประสงค์ที่จะให้ประทับตรารับรองฯ โดยเพิ่มราคาจากราคาที่เสนอซื้อข้างต้นใน ราคาตันละ.....บาท (.....)

ไม่ประสงค์ที่จะให้ประทับตรารับรองฯ

๒. **แปลงที่ ๒** ไม้ยูคาลิปตัส สวนป่าสระแก้ว จำนวน ๒ แปลงปี พื้นที่รวม ๑๔๕.๑๙๘ ไร่ ปริมาตรประมาณ ๑,๓๐๗ ลบ.ม. ในราคาที่ไม่รวมภาษีมูลค่าเพิ่ม ในราคาตันละบาท (.....)

ประสงค์ที่จะให้ประทับตรารับรองฯ โดยเพิ่มราคาจากราคาที่เสนอซื้อข้างต้นใน ราคาตันละ.....บาท (.....)

ไม่ประสงค์ที่จะให้ประทับตรารับรองฯ

๓. **แปลงที่ ๓** ไม้ยูคาลิปตัส สวนป่าลาดกระทิง ๑ จำนวน ๒ แปลงปี พื้นที่รวม ๗๘.๐๒ ไร่ ปริมาตรประมาณ ๕๕๐ ลบ.ม. ในราคาที่ไม่รวมภาษีมูลค่าเพิ่ม ในราคาตันละ.....บาท (.....)

ประสงค์ที่จะให้ประทับตรารับรองฯ โดยเพิ่มราคาจากราคาที่เสนอซื้อข้างต้นใน ราคาตันละ.....บาท (.....)

ไม่ประสงค์ที่จะให้ประทับตรารับรองฯ

/โดยข้าพเจ้า...



โดยข้าพเจ้า จะเป็นผู้ดำเนินการทำไม้ออก และเสียค่าใช้จ่ายเองทุกขั้นตอนตลอดจนปฏิบัติตามรายละเอียดเงื่อนไขในการประมูลขายไม้ แนบท้ายประกาศทุกประการ

ข้าพเจ้าได้ทราบและเข้าใจในรายละเอียดตามประกาศ รวมทั้งรายละเอียด ข้อกำหนด และเงื่อนไขแนบท้ายประกาศดังกล่าวโดยตลอดแล้ว ไม่มีข้อโต้แย้งใด ๆ ทั้งสิ้น และในวันยื่นซองประมูลนี้ได้นำเงินสด เป็นเงิน.....บาท (.....)

หรือตัวแลกเงิน (ดราฟท์) ของธนาคาร..... ส่งจ่ายสาขา..... เลขที่.....ลงวันที่.....เป็นเงิน.....บาท (.....) มามอบให้คณะกรรมการรับซองไว้เพื่อเป็นหลักฐานประกันซองด้วยแล้ว

จึงเรียนมาเพื่อโปรดพิจารณา

ขอแสดงความนับถือ

ลงชื่อผู้เสนอราคา
(.....)

ประทับตรา (ถ้ามี)

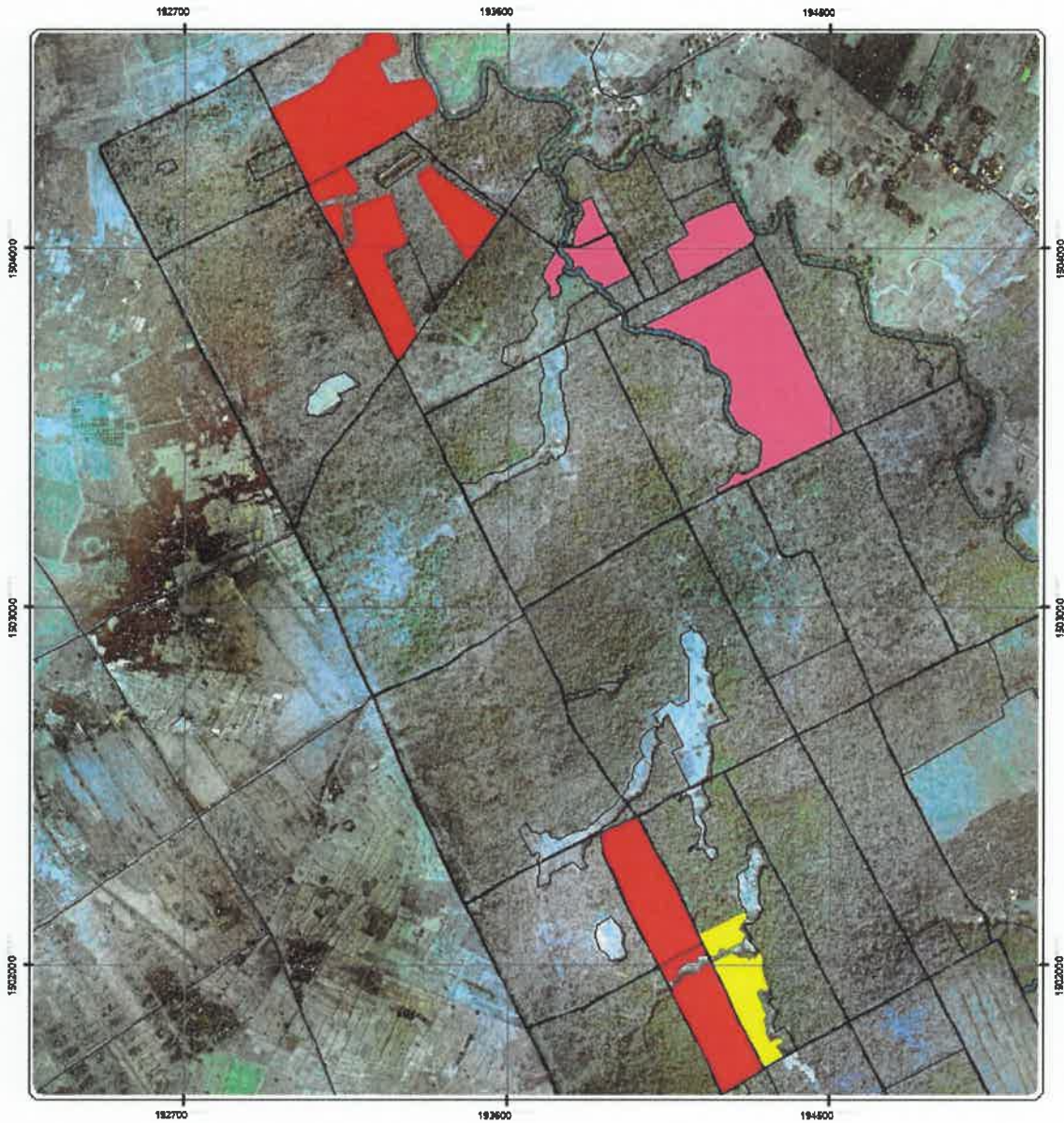

**แผนที่แสดงพื้นที่ขออนุญาตทำไม้ ไม้ยูคาลิปตัสสวนป่าสระแก้ว ประจำปี 2564
งานสวนป่าสระแก้ว องค์การอุตสาหกรรมป่าไม้เขตศรีราชา องค์การอุตสาหกรรมป่าไม้ภาคกลาง**



- สัญลักษณ์**
- แปลงปี 2560/2519
เนื้อที่ 176.826 ไร่
 - แปลงปี 2560/2520
เนื้อที่ 122.208 ไร่
 - แปลงปี 2560/2521
เนื้อที่ 22.99 ไร่

แปลงที่ 1

แปลงที่ 2

มาตราส่วน 1:15,000

 Project : UTM Zone 48
 Map Datum : Indian 1975
 จัดทำโดย : งานสวนป่าสระแก้ว
 องค์การอุตสาหกรรมป่าไม้เขตศรีราชา
 กุมภาพันธ์ 2563

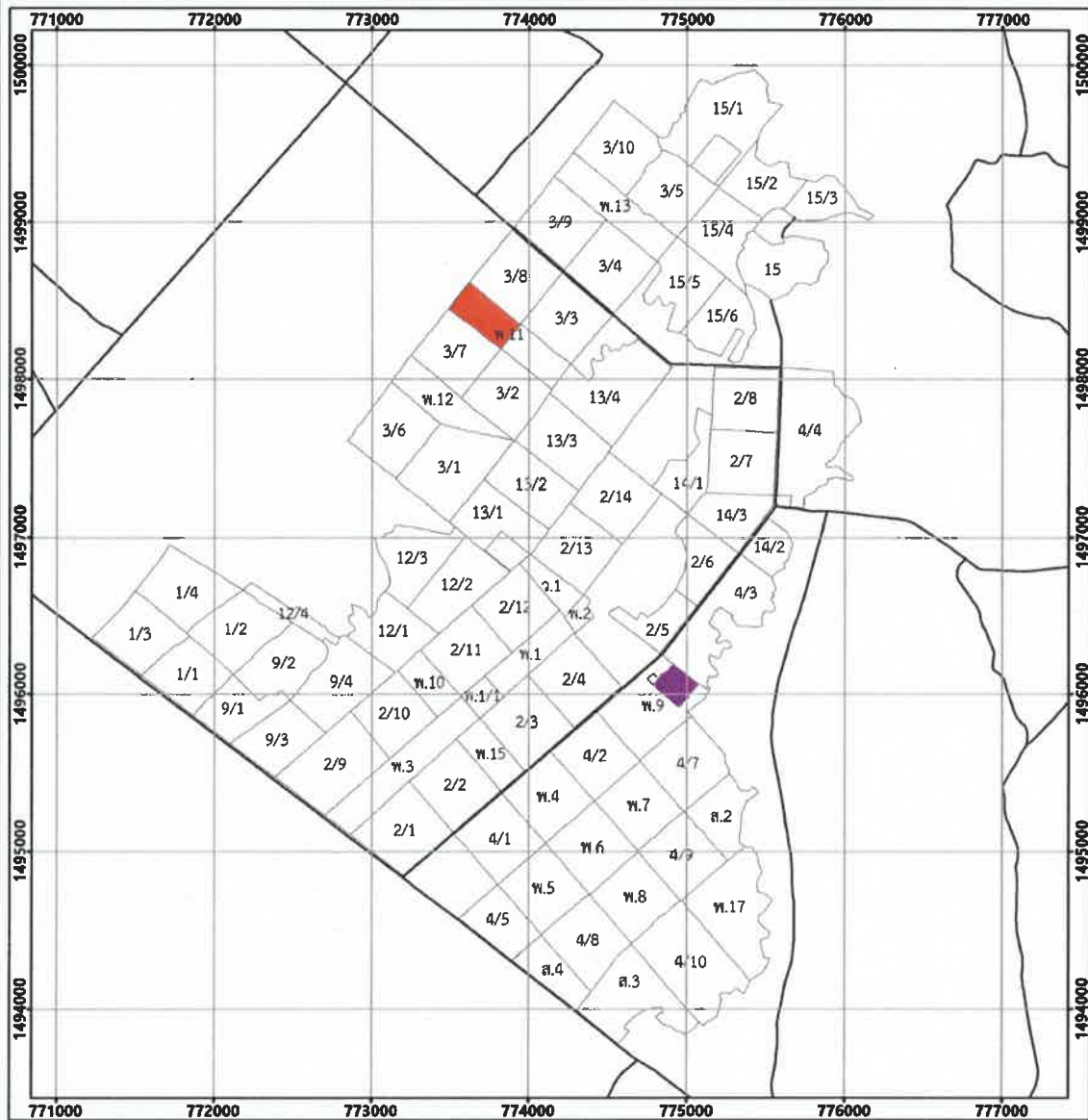

แผนที่แสดง พื้นที่ทำไม้ยูคาลิปตัส ตามระเบียบเงื่อนไขสัมปทานฯ ประจำปี 2564
งานสวนป่าลาดกระหิง 1 องค์การอุตสาหกรรมป่าไม้เขตศรีราชา องค์การอุตสาหกรรมป่าไม้ภาคกลาง



สัญลักษณ์

- แปลงปี 2548 (พ.9) พื้นที่ 24.772 ไร่
- แปลงปี 2559 (พ.11) พื้นที่ 53.250 ไร่

แปลงที่ 3



มาตราส่วน 1 : 35,000

0 350 700 1,400

Meters

Projection : UTM Zone 47

Map Datum : WGS 1984

บทนิยาม

“ผู้เสนอราคาที่มีผลประโยชน์ร่วมกัน” หมายความว่า บุคคลธรรมดาหรือนิติบุคคลที่เข้าประมูลในการประกาศประมูลขายไม้ขององค์การอุตสาหกรรมป่าไม้ เป็นผู้มีส่วนได้เสียไม่ว่าโดยทางตรงหรือทางอ้อมในกิจการของบุคคลธรรมดาหรือนิติบุคคลอื่นที่เข้าประมูลในการประกาศประมูลขายไม้ขององค์การอุตสาหกรรมป่าไม้ ในคราวเดียวกัน

การมีส่วนได้เสียไม่ว่าโดยทางตรงหรือทางอ้อมของบุคคลธรรมดาหรือนิติบุคคลดังกล่าวข้างต้น ได้แก่การที่บุคคลธรรมดาหรือนิติบุคคลดังกล่าวมีความสัมพันธ์กันในลักษณะดังต่อไปนี้

(๑) มีความสัมพันธ์กันในเชิงบริหาร โดยผู้จัดการ หุ่นส่วนผู้จัดการ กรรมการผู้จัดการ ผู้บริหาร หรือผู้มีอำนาจในการดำเนินการในกิจการของบุคคลธรรมดาหรือของนิติบุคคลรายหนึ่งมีอำนาจหรือสามารถใช้อำนาจในการบริหารจัดการกิจการของบุคคลธรรมดาหรือของนิติบุคคลอีกรายหนึ่งหรือหลายราย ที่เสนอราคาให้แก่องค์การอุตสาหกรรมป่าไม้ ในการประมูลขายไม้ครั้งนี้

(๒) มีความสัมพันธ์กันในเชิงทุน โดยผู้เป็นหุ้นส่วนในห้างหุ้นส่วนสามัญ หรือผู้เป็นหุ้นส่วนไม่จำกัดความรับผิดในห้างหุ้นส่วนจำกัด หรือผู้ถือหุ้นรายใหญ่ในบริษัทจำกัดหรือบริษัทมหาชนจำกัด เป็นหุ้นส่วนในห้างหุ้นส่วนสามัญหรือห้างหุ้นส่วนจำกัด หรือเป็นผู้ถือหุ้นรายใหญ่ในบริษัทจำกัด หรือบริษัทมหาชนจำกัด อีกรายหนึ่งหรือหลายรายที่เสนอราคาให้แก่องค์การอุตสาหกรรมป่าไม้ ในการประมูลครั้งนี้

คำว่า “ผู้ถือหุ้นรายใหญ่” หมายความว่า ผู้ถือหุ้นซึ่งถือหุ้นเกินกว่าร้อยละยี่สิบห้า ในกิจการนั้น หรือในอัตราอื่นตามที่คณะกรรมการว่าด้วยการพัสดุเห็นสมควรประกาศกำหนดสำหรับกิจการบางประเภทหรือบางขนาด

(๓) มีความสัมพันธ์กันในลักษณะไขว้กันระหว่าง (๑) และ (๒) โดยผู้จัดการ หุ่นส่วน ผู้จัดการ กรรมการผู้จัดการ ผู้บริหาร หรือผู้มีอำนาจในการดำเนินงานในกิจการของบุคคลธรรมดา หรือของนิติบุคคลรายหนึ่ง เป็นหุ้นส่วนในห้างหุ้นส่วนสามัญหรือห้างหุ้นส่วนจำกัด หรือเป็นผู้ถือหุ้นรายใหญ่ในบริษัทจำกัด หรือบริษัทมหาชนจำกัด อีกรายหนึ่งหรือหลายรายที่เข้าเสนอราคาให้แก่องค์การอุตสาหกรรมป่าไม้ ในการประมูลขายไม้ครั้งนี้ หรือในนัยกลับกัน

การดำรงตำแหน่ง การเป็นหุ้นส่วน หรือเข้าถือหุ้นดังกล่าวข้างต้นของคู่สมรส หรือบุตรที่ยังไม่บรรลุนิติภาวะของบุคคลใน (๑) (๒) หรือ (๓) ให้ถือว่าเป็นการดำรงตำแหน่งการเป็นหุ้นส่วน หรือการถือหุ้นของบุคคลดังกล่าว

ในกรณีบุคคลใดใช้ชื่อบุคคลอื่นเป็นผู้จัดการ หุ่นส่วนผู้จัดการ กรรมการผู้จัดการ ผู้บริหาร ผู้เป็นหุ้นส่วนหรือผู้ถือหุ้นโดยที่ตนเองเป็นผู้ใช้อำนาจในการบริหารที่แท้จริง หรือเป็นหุ้นส่วนหรือผู้ถือหุ้นที่แท้จริงของห้างหุ้นส่วน หรือบริษัทจำกัด หรือบริษัทมหาชนจำกัด แล้วแต่กรณี และห้างหุ้นส่วน หรือบริษัทจำกัด หรือบริษัทมหาชนจำกัดที่เกี่ยวข้อง ได้เสนอราคาให้แก่องค์การอุตสาหกรรมป่าไม้ ในการประมูลขายไม้คราวเดียวกัน ให้ถือว่าผู้ประมูลหรือผู้เสนอราคานั้นมีความสัมพันธ์ตาม (๑) (๒) หรือ (๓) แล้วแต่กรณี

“ การขัดขวางการแข่งขันราคาอย่างเป็นธรรม ” หมายความว่า การที่ผู้ประมูลรายหนึ่งหรือหลายรายกระทำการอย่างใดๆ อันเป็นการขัดขวาง หรือเป็นอุปสรรคหรือไม่เปิดโอกาสให้มีการแข่งขันราคาอย่างเป็นธรรมในการเสนอราคาต่อองค์การอุตสาหกรรมป่าไม้ ไม่จะกระทำโดยการสมยอมกัน หรือโดยการให้ ขอให้หรือรับว่าจะให้เรียก รับ หรือยอมจะรับเงินหรือทรัพย์สิน หรือประโยชน์อื่นใด หรือใช้กำลังประทุษร้าย หรือข่มขู่ว่าจะใช้กำลังประทุษร้าย หรือแสดงเอกสารอันเป็นเท็จ หรือกระทำการใดโดยทุจริต ทั้งนี้โดยมีวัตถุประสงค์ที่จะแสวงหาประโยชน์ในระหว่างผู้ประมูลด้วยกัน หรือเพื่อให้ประโยชน์แก่ผู้ประมูลรายหนึ่งรายใดเป็นผู้มีสิทธิทำสัญญากับ องค์การอุตสาหกรรมป่าไม้ หรือเพื่อหลีกเลี่ยงการแข่งขันราคาอย่างเป็นธรรมหรือเพื่อให้เกิดความได้เปรียบ องค์การอุตสาหกรรมป่าไม้ โดยมีใช้เป็นไปในทางประกอบธุรกิจปกติ

บัญชีเอกสารส่วนที่ ๑

๑. ในกรณีผู้ประมวลราคาเป็นนิติบุคคล
- (ก) ห้างหุ้นส่วนสามัญหรือห้างหุ้นส่วนจำกัด
สำเนาหนังสือรับรองการจดทะเบียนนิติบุคคลจำนวน.....แผ่น
บัญชีรายชื่อหุ้นส่วนผู้จัดการ และผู้มีอำนาจควบคุม (ถ้ามี) จำนวน.....แผ่น
- (ข) บริษัทจำกัดหรือบริษัทมหาชนจำกัด
สำเนาหนังสือรับรองการจดทะเบียนนิติบุคคลจำนวน.....แผ่น
หนังสือบริคณห์สนธิจำนวน.....แผ่น
บัญชีรายชื่อกรรมการผู้จัดการ และผู้มีอำนาจควบคุม (ถ้ามี) จำนวน.....แผ่น
บัญชีผู้ถือหุ้นรายใหญ่จำนวน.....แผ่น
๒. ในกรณีผู้ประมวลไม่เป็นนิติบุคคล
- (ก) บุคคลธรรมดา
สำเนาบัตรประจำตัวประชาชนของผู้ยื่นจำนวน.....แผ่น
- (ข) คณะบุคคล
สำเนาข้อตกลงที่แสดงถึงการเข้าเป็นหุ้นส่วนจำนวน.....แผ่น
สำเนาบัตรประจำตัวประชาชนของผู้เป็นหุ้นส่วนจำนวน.....แผ่น
๓. ในกรณีผู้ประมวลเป็นผู้ประมวลร่วมกันในฐานะเป็นผู้ร่วมค้า
- สำเนาสัญญาของการเข้าร่วมค้าจำนวน.....แผ่น
- (ก) ในกรณีผู้ร่วมค้าเป็นบุคคลธรรมดา
- บุคคลสัญชาติไทย
สำเนาบัตรประจำตัวประชาชนจำนวน.....แผ่น
 - บุคคลที่มีเชื้อสัญชาติไทย
สำเนาหนังสือเดินทางจำนวน.....แผ่น
- (ข) ในกรณีผู้ร่วมค้าเป็นนิติบุคคล
- ห้างหุ้นส่วนสามัญหรือห้างหุ้นส่วนจำกัด
สำเนาหนังสือรับรองการจดทะเบียนนิติบุคคลจำนวน.....แผ่น
บัญชีรายชื่อหุ้นส่วนผู้จัดการ และผู้มีอำนาจควบคุม (ถ้ามี) จำนวน.....แผ่น
 - บริษัทจำกัดหรือบริษัทมหาชนจำกัด
สำเนาหนังสือรับรองการจดทะเบียนนิติบุคคลจำนวน.....แผ่น
หนังสือบริคณห์สนธิจำนวน.....แผ่น
บัญชีรายชื่อกรรมการผู้จัดการ ผู้มีอำนาจควบคุม (ถ้ามี) จำนวน.....แผ่น
บัญชีผู้ถือหุ้นรายใหญ่ จำนวน.....แผ่น

/๔. อื่นๆ...

๔. อื่นๆ (ถ้ามี)

ข้าพเจ้าขอรับรองว่า เอกสารหลักฐานที่ข้าพเจ้ายื่นพร้อมของประมวลในการประมวลขายไม้ ถูกต้องและเป็นความจริงทุกประการ

ลงชื่อ _____ ผู้ประมวล
(_____)
ประทับตรา(ถ้ามี)

บัญชีเอกสารส่วนที่ ๒

- ๑. หนังสือมอบอำนาจซึ่งปิดอากรแสตมป์ตามกฎหมายในกรณีและผู้ประมวลมอบอำนาจ
ให้บุคคลอื่นลงนามในใบเสนอราคาแทนจำนวน.....แผ่น
- ๒. หลักประกันของ จำนวน.....แผ่น
- ๓. หนังสือรับรองสถานะทางการเงินและเอกสารรับรอง Statement จำนวน.....แผ่น
- ๔. อื่นๆ(ถ้ามี)
- _____
- _____
- _____
- _____
- _____

ข้าพเจ้าขอรับรองว่าเอกสารหลักฐานที่ข้าพเจ้ายื่นพร้อมของประมวลในการประมวลถูกต้องและเป็นความจริงทุกประการ

ลงชื่อ.....ผู้ประมวล
(.....)
ประทับตรา(ถ้ามี)

