

สำเนา

ประกาศองค์การอุตสาหกรรมป่าไม้ภาคใต้
องค์การอุตสาหกรรมป่าไม้ กระทรวงทรัพยากรธรรมชาติและสิ่งแวดล้อม
ครั้งที่ ๒๔/๒๕๖๖

เรื่อง ประมูลขายไม้ยางพาราแปลงปี ๒๕๔๐ เนื้อที่ ๒๒.๗๘๕ ไร่ และแปลงปี ๒๕๔๑ เนื้อที่ ๖๙.๓๓ ไร่
รวมเนื้อที่ ๙๒.๑๑๕ ไร่ สวนป่าท่าแซะ จังหวัดชุมพร

ด้วยองค์การอุตสาหกรรมป่าไม้ภาคใต้ องค์การอุตสาหกรรมป่าไม้ มีความประสงค์ประมูลขาย
ไม้ยางพาราของสวนป่าท่าแซะ จังหวัดชุมพร ซึ่งพื้นที่สวนป่าดังกล่าวได้รับการรับรองระบบการจัดการ
สวนป่าอย่างยั่งยืน ตามมาตรฐานสากล (FSC : Forest Stewardship Council) เรียบร้อยแล้ว ในแปลงปี
๒๕๔๐ เนื้อที่ ๒๒.๗๘๕ ไร่ และแปลงปี ๒๕๔๑ เนื้อที่ ๖๙.๓๓ ไร่ รวมเนื้อที่ ๙๒.๑๑๕ ไร่ ปริมาตรประมาณ
๒,๗๙๘.๔๕ ลบ.ม. ด้วยวิธีการขายเหมาเป็นไร่ โดยให้ผู้ซื้อเป็นผู้ดำเนินการทำไม้เองด้วยค่าใช้จ่ายของผู้ซื้อ
ทั้งสิ้น ระยะเวลาทำไม้ออก ๖๐ วัน

ผู้ที่มีความประสงค์จะเข้ายื่นซองประมูล จะต้องยอมรับและปฏิบัติตามรายละเอียดและเงื่อนไข
แนบท้ายประกาศนี้ทุกประการ โดยกำหนดยื่นซองในวันที่ ๒๗ เดือนมิถุนายน พ.ศ. ๒๕๖๖ ระหว่างเวลา
๑๐.๐๐ น. ถึงเวลา ๑๑.๐๐ น. ณ องค์การอุตสาหกรรมป่าไม้ภาคใต้ เลขที่ ๑๔๕ หมู่ที่ ๒ ถนนศรีวิชัย
ตำบลมะขามเตี้ย อำเภอเมืองสุราษฎร์ธานี จังหวัดสุราษฎร์ธานี

ผู้ที่ประสงค์จะยื่นประมูล สามารถไปดูสถานที่ จำนวน ขนาด คุณภาพไม้ ได้ที่สวนป่าท่าแซะ
เลขที่ ๒๔๒ หมู่ที่ ๒ ตำบลสลูย์ อำเภอท่าแซะ จังหวัดชุมพร โทร. ๐๙๔-๒๔๙-๙๒๘๗ นับตั้งแต่วันที่
วันประกาศ ในวันและเวลาราชการ และสามารถติดต่อขอเอกสารการประมูลในราคาชุดละ ๑,๐๐๐.-บาท
(หนึ่งพันบาทถ้วน) ในวันและเวลาราชการ นับแต่วันที่ได้ประกาศประมูลเป็นต้นไป ถึงวันที่ ๒๓ เดือนมิถุนายน
พ.ศ. ๒๕๖๖ เวลา ๑๖.๐๐ น. ได้ที่ องค์การอุตสาหกรรมป่าไม้ภาคใต้ เลขที่ ๑๔๕ หมู่ที่ ๒ ถนนศรีวิชัย
ตำบลมะขามเตี้ย อำเภอเมืองสุราษฎร์ธานี จังหวัดสุราษฎร์ธานี โทร. ๐-๗๗๒๘-๑๑๖๑

กำหนดรับฟังคำชี้แจงรายละเอียดต่างๆ ในวันที่ ๒๖ เดือนมิถุนายน พ.ศ. ๒๕๖๖ เวลา ๑๐.๐๐ น.
ถึงเวลา ๑๑.๐๐ น. และยื่นซองประมูลพร้อมเงินประกันของ ณ องค์การอุตสาหกรรมป่าไม้ภาคใต้ เลขที่ ๑๔๕
หมู่ที่ ๒ ถนนศรีวิชัย ตำบลมะขามเตี้ย อำเภอเมืองสุราษฎร์ธานี จังหวัดสุราษฎร์ธานี โทร. ๐-๗๗๒๘-๑๑๖๑
ในวันที่ ๒๗ เดือนมิถุนายน พ.ศ. ๒๕๖๖ ตั้งแต่เวลา ๑๐.๐๐ น. ถึงเวลา ๑๑.๐๐ น. และทำการเปิดซองประมูล
พิจารณาราคาตามเกณฑ์การพิจารณาราคาในวันที่ ๒๗ เดือนมิถุนายน พ.ศ. ๒๕๖๖ เวลา ๑๑.๓๐ น. เป็นต้นไป

ประกาศ ณ วันที่ ๑๕ เดือนมิถุนายน พ.ศ. ๒๕๖๖

(ลงนาม) ชนุตม์ เพ็ชรสังข์

(นายชนุตม์ เพ็ชรสังข์)

ผู้อำนวยการสำนัก
องค์การอุตสาหกรรมป่าไม้ภาคใต้

สำเนาถูกต้อง

(นายสุพิชชา อักษรพันธ์)

หัวหน้างาน (ระดับ ๖) งานส่งเสริมปลูกไม้เศรษฐกิจ
องค์การอุตสาหกรรมป่าไม้ภาคใต้

รายละเอียดเงื่อนไขในการประมูลขายไม้
แบบท้ายประกาศองค์การอุตสาหกรรมป่าไม้ภาคใต้
องค์การอุตสาหกรรมป่าไม้ กระทรวงทรัพยากรธรรมชาติและสิ่งแวดล้อม
ครั้งที่ ๒๔/๒๕๖๖ ลงวันที่ ๑๕ เดือนมิถุนายน พ.ศ. ๒๕๖๖
เรื่อง ประมูลขายไม้ยางพาราแปลงปี ๒๕๔๐ เนื้อที่ ๒๒.๗๘๕ ไร่ และแปลงปี ๒๕๔๑ เนื้อที่ ๖๙.๓๓ ไร่
รวมเนื้อที่ ๙๒.๑๑๕ ไร่ สวนป่าท่าแซะ จังหวัดชุมพร

ผู้ใดประสงค์จะเข้าประมูล ต้องปฏิบัติตามรายละเอียดและเงื่อนไข ดังต่อไปนี้

๑. ผู้มีสิทธิประมูลไม้ตามประกาศฉบับนี้ จะต้องมีคุณสมบัติดังต่อไปนี้

- ๑.๑ เป็นบุคคลธรรมดา หรือนิติบุคคล
- ๑.๒ ไม่เป็นผู้ได้รับเอกสารสิทธิ หรือความคุ้มครองซึ่งอาจปฏิเสธไม่ขึ้นศาลไทย เว้นแต่รัฐบาลของผู้เข้าประมูลจะได้มีคำสั่งให้สละเอกสารสิทธิและความคุ้มครองนั้น
- ๑.๓ ต้องไม่เป็นผู้เคยถูกพิจารณาแจ้งให้เป็นผู้ละทิ้งงานของทางราชการหรือเป็นผู้ที่องค์การอุตสาหกรรมป่าไม้ปฏิเสธการติดต่อค้าขายด้วย
- ๑.๔ ผู้เสนอราคาต้องไม่เป็นผู้มีผลประโยชน์ร่วมกับผู้เสนอราคารายอื่น ณ วันประกาศประมูล หรือไม่เป็นผู้กระทำการอันเป็นการขัดขวางการแข่งขันราคาอย่างเป็นธรรม

๒. ผู้ประมูลต้องนำหลักฐานแสดงต่อคณะกรรมการรับของดังนี้

ผู้ประมูลจะต้องเสนอเอกสารหลักฐาน ยื่นมาพร้อมกับซองใบเสนอราคา โดยแยกไว้นอกซองใบเสนอราคาเป็น ๒ ส่วน คือ

๒.๑ ส่วนที่ ๑ อย่างน้อยต้องมีเอกสารดังต่อไปนี้

(๑) ในกรณีผู้ประมูลเป็นนิติบุคคล

ก. ห้างหุ้นส่วนสามัญหรือห้างหุ้นส่วนจำกัด ให้ยื่นสำเนาหนังสือรับรองการจดทะเบียนนิติบุคคล บัญชีรายชื่อหุ้นส่วนผู้จัดการ ผู้มีอำนาจควบคุม ที่ได้คัดจากสำนักงานทะเบียนหุ้นส่วนบริษัท กรมพัฒนาธุรกิจการค้ากระทรวงพาณิชย์ หรือสำนักงานพาณิชย์จังหวัด ซึ่งออกให้ไม่เกิน **๖ เดือน** นับถึงวัน ยื่นซองเสนอราคา สำเนาใบจดทะเบียนภาษีมูลค่าเพิ่ม (ถ้ามี) สำเนาใบอนุญาตให้มีเลื่อยโซยนต์ (ลช.๓) จำนวน ๔ ใบอนุญาต และสำเนาหนังสืออนุญาตให้นำเลื่อยโซยนต์ออกใช้นอกพื้นที่ที่ได้รับอนุญาตเป็นการชั่วคราว (กรณีในพื้นที่ทำไม้อยู่นอกเขตอนุญาตการใช้เลื่อยโซยนต์) (ลช.๑๓) ซึ่งจะต้องไม่สิ้นอายุหนังสืออนุญาตในระหว่างที่เข้าดำเนินการทำไม้ พร้อมรับรองความถูกต้อง โดยให้ผู้มีอำนาจลงชื่อผูกพันนิติบุคคลนั้นเป็นผู้ลงนามในฐานะผู้ประมูล

ข. บริษัทจำกัดหรือบริษัทมหาชนจำกัด ให้ยื่นสำเนาหนังสือรับรองการจดทะเบียนนิติบุคคล หนังสือบริคณห์สนธิ บัญชีรายชื่อกรรมการผู้จัดการผู้มีอำนาจควบคุมและบัญชีผู้ถือหุ้นรายใหญ่ที่ได้คัดจากสำนักงานทะเบียนหุ้นส่วนบริษัท กรมพัฒนาธุรกิจการค้ากระทรวงพาณิชย์ หรือสำนักงานพาณิชย์จังหวัด ซึ่งออกให้ไม่เกิน **๖ เดือน** นับถึงวันยื่นซองประมูล สำเนาใบอนุญาตให้มีเลื่อยโซยนต์ (ลช.๓) จำนวน ๔ ใบอนุญาต และสำเนาหนังสืออนุญาตให้นำเลื่อยโซยนต์ออกใช้นอกพื้นที่ที่ได้รับอนุญาตเป็นการชั่วคราว (กรณีในพื้นที่ทำไม้อยู่นอกเขตอนุญาตการใช้เลื่อยโซยนต์) (ลช.๑๓) ซึ่งจะต้องไม่สิ้นอายุหนังสืออนุญาตในระหว่างที่เข้าดำเนินการทำไม้ พร้อมรับรองสำเนาถูกต้อง

/ (๒) ในกรณี...

สำเนาถูกต้อง

(นายสุวิทย์ คุ้มทรัพย์)

หัวหน้างาน (ระดับ ๑) งานส่งเสริมปลูกไม้เศรษฐกิจ

องค์การอุตสาหกรรมป่าไม้ภาคใต้

(๒) ในกรณีผู้ประมุขเป็นบุคคลธรรมดา หรือคณะบุคคลที่มีใช้นิติบุคคล ให้ยื่นสำเนาบัตรประจำตัวประชาชนและสำเนาทะเบียนบ้านของผู้ยื่น สำเนาข้อตกลงที่แสดงถึงการเข้าเป็นหุ้นส่วน (ถ้ามี) สำเนาบัตรประจำตัวประชาชน สำเนาทะเบียนบ้านของผู้เป็นหุ้นส่วน สำเนาใบอนุญาตให้มีเลื่อยโซยนต์ (ลช.๓) จำนวน ๔ ใบอนุญาต และสำเนาหนังสืออนุญาตให้นำเลื่อยโซยนต์ออกใช้นอกพื้นที่ที่ได้รับอนุญาตเป็นการชั่วคราว (กรณีในพื้นที่ทำไม้อยู่นอกเขตอนุญาตการใช้เลื่อยโซยนต์) (ลช.๑๓) ซึ่งจะต้องไม่สิ้นอายุหนังสืออนุญาตในระหว่างที่เข้าดำเนินการทำไม้ พร้อมทั้งรับรองสำเนาถูกต้อง

(๓) ในกรณีผู้ประมุขเป็นผู้ประมุขร่วมกันในฐานะเป็นผู้ร่วมค้า ให้ยื่นสำเนาสัญญาของการเข้าร่วมค้า สำเนาบัตรประจำตัวประชาชนของผู้ร่วมค้า และในกรณีที่ผู้เข้าร่วมค้าฝ่ายใดเป็นบุคคลธรรมดาที่มีสัญชาติไทย ก็ให้ยื่นสำเนาหนังสือเดินทาง หรือผู้ร่วมค้าฝ่ายใดเป็นนิติบุคคล ให้ยื่นเอกสารตามที่ระบุไว้ใน ข้อ ๒.๑ (๑) สำเนาใบอนุญาตให้มีเลื่อยโซยนต์ (ลช.๓) จำนวน ๔ ใบอนุญาต และสำเนาหนังสืออนุญาตให้นำเลื่อยโซยนต์ออกใช้นอกพื้นที่ที่ได้รับอนุญาตเป็นการชั่วคราว (กรณีในพื้นที่ทำไม้อยู่นอกเขตอนุญาตการใช้เลื่อยโซยนต์) (ลช.๑๓) ซึ่งจะต้องไม่สิ้นอายุหนังสืออนุญาตในระหว่างที่เข้าดำเนินการทำไม้ พร้อมรับรองสำเนาถูกต้อง

(๔) บัญชีเอกสารส่วนที่ ๑ ทั้งหมดที่ได้ยื่นพร้อมกับซองใบเสนอราคาตามแบบที่แนบท้ายประกาศนี้ ในกรณีที่มอบอำนาจให้บุคคลอื่นลงนามในใบเสนอราคา ต้องยื่นเอกสารหนังสือมอบอำนาจ ซึ่งปิดอากรแสตมป์ครบถ้วนตามที่กฎหมายกำหนด พร้อมทั้งสำเนาทะเบียนบ้าน และสำเนาบัตรประจำตัวประชาชนที่รับรองความถูกต้องของผู้มอบอำนาจ และของผู้รับมอบอำนาจด้วย โดยตัวแทนต้องมีอำนาจทำการเจรจาตกลงเงื่อนไขรายละเอียดต่างๆ แทนผู้เสนอราคาซื้อไม่ได้ทุกประการ และมีผลผูกพันเสมือนหนึ่งว่าผู้เสนอราคาได้กระทำด้วยตนเองทั้งสิ้น

ในกรณีที่เอกสารดังกล่าวข้างต้นเป็นภาพถ่ายผู้เข้าร่วมประมูลต้องลงนามรับรองความถูกต้องของภาพถ่ายเอกสารทุกฉบับนี้ด้วยและเมื่อ อ.อ.ป.ภาคใต้ ประสงค์ที่จะขอคืนฉบับเอกสารเมื่อใด ผู้เข้าร่วมประมูลจะต้องสามารถนำมาให้ดูได้ทันที

๒.๒ ส่วนที่ ๒ อย่างน้อยต้องมีเอกสารดังต่อไปนี้

(๑) หนังสือรับรองสถานะทางการเงินของผู้ประมุข และแหล่งที่มาของเงินทุนซึ่งธนาคารภายในประเทศ หรือสถาบันการเงินที่ได้รับอนุญาตให้ประกอบกิจการเงินทุนเพื่อการพาณิชย์และประกอบธุรกิจค้าประกันตามประกาศธนาคารแห่งประเทศไทยตามรายชื่อสถาบันการเงินที่ธนาคารแห่งประเทศไทยได้แจ้งเวียนให้ส่วนราชการต่างๆ ทราบแล้ว ซึ่งรับรองว่าจะให้การสนับสนุนด้านการเงินสำหรับการประมูลซื้อไม้ยางพาราสวนป่า หรือรายละเอียดบัญชีธนาคารเคลื่อนไหวอย่างน้อย ๖ เดือน และมียอดคงเหลือไม่ต่ำกว่า ๑๐๐,๐๐๐.-บาท ณ ก่อนวันที่ประกาศประมูล ๓๐ วัน

(๒) หนังสือมอบอำนาจซึ่งปิดอากรแสตมป์ตามกฎหมาย ในกรณีที่ผู้ประมุขมอบอำนาจให้บุคคลอื่นลงนามในใบเสนอราคาแทน

(๓) หลักประกันของ ตาม ข้อ ๓.

๓. การวางหลักประกันของ

ผู้ประมุขจะต้องวางหลักประกันของเป็นเงิน ๑๐๐,๐๐๐.-บาท (หนึ่งแสนบาทถ้วน) ด้วยเงินสดหรือเช็คธนาคารสั่งจ่าย (แคชเชียร์เช็ค) ของทุกสถาบันการเงิน ในเขตท้องที่จังหวัดสุราษฎร์ธานี โดยสั่งจ่ายในนาม “องค์การอุตสาหกรรมป่าไม้ภาคใต้” ลงวันที่ เดือน ปี ในเช็ค ให้ตรงกับวันที่ยื่นของประมูลหรือก่อนหน้าไม่เกิน ๓ วัน ซึ่ง อ.อ.ป.ภาคใต้ จะโอนเป็นเงินประกันสัญญาในวันทำสัญญาซื้อขายต่อไป

สำเนาถูกต้อง

/๔. การเสนอ...

(นายสุพจน์... ผู้กษรพื้นที่)

หัวหน้างาน (ระดับ 6) งานส่งเสริมปลูกไม้เศรษฐกิจ
องค์การอุตสาหกรรมป่าไม้ภาคใต้

๔. การเสนอราคา

๔.๑ ผู้ประมูลต้องยื่นเสนอราคาตามแบบที่กำหนดไว้ในเอกสารตามประกาศประมูลนี้ โดยไม่มีเงื่อนไขใดๆ ทั้งสิ้น และจะต้องกรอกข้อความให้ถูกต้องครบถ้วน ลงลายมือชื่อของผู้ประมูลให้ชัดเจน จำนวนเงินที่เสนอต้องระบุตรงกันทั้งตัวเลขและตัวอักษร โดยไม่มีการชดเชยหรือแก้ไข หากมีการชดเชย ตกเติม แก้ไข เปลี่ยนแปลง จะต้องลงลายมือชื่อผู้ประมูล พร้อมประทับตรา (ถ้ามี) กำกับไว้ด้วยทุกแห่ง

๔.๒ ผู้ประมูลจะต้องเสนอราคาเป็นเงินบาท และเสนอราคาเพียงราคาเดียว โดยเสนอราคารวม และราคาต่อไร่ (ราคาเสนอเป็นราคาที่ยังไม่รวมภาษีมูลค่าเพิ่มและภาษีอากรอื่นทั้งปวง) ตามเงื่อนไขที่ระบุไว้ท้ายใบเสนอราคาให้ถูกต้อง ทั้งนี้ ราคารวมที่เสนอจะต้องตรงกันทั้งตัวเลขและตัวหนังสือ ถ้าตัวเลขและตัวหนังสือไม่ตรงกัน ให้ถือตัวหนังสือเป็นสำคัญ

ราคาที่เสนอจะต้องเสนอกำหนดยื่นราคาไม่น้อยกว่า ๓๐ วัน นับแต่วันเปิดซองประมูล โดยภายในกำหนดยื่นราคา ผู้ประมูลจะต้องรับผิดชอบราคาที่ตนได้เสนอไว้ และจะถอนการเสนอราคามิได้

๔.๓ ก่อนยื่นซองประมูล ผู้ประมูลควรตรวจสอบร่างสัญญา รายละเอียดการจ้าง ฯลฯ ให้ถี่ถ้วน และเข้าใจเอกสารการประมูลทั้งหมดเสียก่อนที่จะตกลงยื่นซองประมูล ตามเงื่อนไขในเอกสารการประมูล

ทั้งนี้ ผู้ประมูลจะต้องตรวจสอบไม้ที่จะทำออก และพอใจในลักษณะ คุณภาพ และสภาพพื้นที่ ตลอดจนสภาพการทำไม้และขนส่งดีแล้ว

๕. การยื่นซองประมูล

๕.๑ นำใบเสนอราคาสอดซอง ปิดผนึกพร้อมทั้งลงชื่อกำกับรอยผนึกซองและเขียนที่มุมซองว่า “ประมูลขายไม้ยางพาราฯ ตามประกาศฯ ครั้งที่ ๒๔/๒๕๖๖ ลงวันที่ ๑๕ เดือนมิถุนายน พ.ศ. ๒๕๖๖” ยื่นต่อคณะกรรมการรับซองประมูลภายในวัน เวลา ที่ระบุไว้ในประกาศ พร้อมเอกสารที่เกี่ยวข้อง

๕.๒ ผู้ประมูลจะมายื่นซองด้วยตัวเอง หรือให้ผู้แทนมายื่นก็ได้

๕.๓ ผู้ประมูลจะต้องนำซองประมูล และหลักประกันซองยื่นให้คณะกรรมการรับซองประมูล ในคราวเดียวกัน

๕.๔ เมื่อคณะกรรมการรับซองแล้ว ผู้ยื่นจะร้องขอเปลี่ยนแปลงแก้ไขข้อความใดๆ อีกไม่ได้

๕.๕ ผู้ประมูลมีสิทธิยื่นซองประมูลได้เพียง ๑ ซอง

๕.๖ เมื่อพ้นกำหนดเวลายื่นซองที่ระบุไว้ในประกาศ คณะกรรมการจะยุติการรับซองทันที

๖. หลักเกณฑ์การพิจารณา

๖.๑ คณะกรรมการเปิดซองประมูลพิจารณาผู้เสนอราคาสูงสุด และไม่ต่ำกว่าราคาขั้นต่ำที่กำหนดไว้

๖.๒ ถ้าผู้ประมูลหลายรายเสนอราคาที่สูงสุด ในราคาเท่ากันมากกว่าหนึ่งราย ให้ผู้ประมูลเสนอราคาสูงสุดที่เท่ากันทำการยื่นซองประมูลอีกครั้งหนึ่งจนกว่าจะได้ผู้ให้ราคาสูงสุดเพียงรายเดียว

๖.๓ ถ้ามีผู้เข้าประมูลยื่นราคาสูงสุดแล้ว แต่ราคายังไม่เป็นที่พอใจหรือต่ำกว่าราคาขั้นต่ำที่กำหนด คณะกรรมการมีสิทธิเรียกผู้เสนอราคาสูงสุดมาต่อรองราคาได้

๖.๔ องค์การอุตสาหกรรมป่าไม้ภาคใต้ ซึ่งเป็นผู้ประกาศประมูลจำหน่ายไม้ฯ ตามประกาศนี้ คงไว้ซึ่งสิทธิที่จะงดการจำหน่ายก็ได้ ถ้าเป็นการสมควร กรณีมีปัญหาหรือข้อโต้แย้งใดๆ ในประกาศประมูล ให้ถือคำชี้ขาดของผู้อำนวยการองค์การอุตสาหกรรมป่าไม้ภาคใต้เป็นที่สิ้นสุด

/๗. ผลการ...

สำเนาถูกต้อง

(นายสุทัศน์ อักษรพันธ์)

หัวหน้างาน (ระดับ ๘) งานส่งเสริมปลูกไม้เศรษฐกิจ

องค์การอุตสาหกรรมป่าไม้ภาคใต้

๗. ผลการประมูล

คณะกรรมการเปิดซองประมูลจะทำการเปิดซองประมูลพิจารณาราคาตามเกณฑ์การพิจารณา ในข้อ ๖. ในวันที่ ๒๗ เดือนมิถุนายน พ.ศ. ๒๕๖๖ ตั้งแต่เวลา ๑๑.๓๐ น. เป็นต้นไป และแจ้งผลการประมูล อย่างเป็นทางการโดยติดประกาศไว้ ณ สถานที่ประมูล ซึ่งผู้เข้าประมูลจะต้องติดตามดูประกาศผลการประมูลเอง

๘. การคืนหลักประกันซอง

ผู้ที่ประมูลไม่ได้ องค์กรอุตสาหกรรมป่าไม้ จะคืนให้ผู้ประมูล ภายใน ๑๕ วัน นับแต่จากวันที่ คณะกรรมการเปิดซองการประมูลได้พิจารณาเรียบร้อยแล้ว เว้นแต่ผู้ประมูลรายที่ชนะการประมูล หลักประกัน ซองทั้งหมดจะโอนเป็นเงินประกันสัญญาในวันทำสัญญาซื้อขาย

การคืนหลักประกันซอง ไม่ว่าจะกรณีใดๆ จะคืนให้โดยไม่มีดอกเบี้ย

๙. การชำระเงินและการทำสัญญา

๙.๑ จำนวนเงินที่ต้องชำระตามสัญญาซื้อขาย ให้คำนวณจากอัตราที่ผู้ประมูลได้เสนอ ตามใบเสนอราคา และค่าภาษีมูลค่าเพิ่ม ๗ % อีกส่วนหนึ่งต่างหาก

๙.๒ ผู้ชนะการประมูลจะต้องทำสัญญาซื้อขายโดยแบบสัญญาซื้อขายไม้ยางพาราฯ ขององค์กร อุตสาหกรรมป่าไม้แนบท้ายประกาศฉบับนี้ และชำระเงินค่าซื้อไม้และค่าภาษีมูลค่าเพิ่ม ๗ % อีกส่วนหนึ่ง ต่างหาก ด้วยเงินสด หรือเช็คธนาคารสั่งจ่าย (แคชเชียร์เช็ค) ของทุกสถาบันการเงิน ในเขตท้องที่จังหวัด สุราษฎร์ธานี โดยสั่งจ่ายในนาม “องค์กรอุตสาหกรรมป่าไม้ภาคใต้” ลงวันที่ เดือน ปี ในเช็คให้ตรงกับวันที่ ทำสัญญา ซึ่งกำหนดเป็นจำนวนเงินตามจำนวนมูลค่าไม้ตามประมูลได้ และค่าภาษีมูลค่าเพิ่ม ๗ % อีกส่วนหนึ่ง ต่างหาก ภายในกำหนดระยะเวลา ๗ วันทำการ นับแต่วันที่ประกาศผลการประมูล โดยให้ออนเงินประกันซอง มาเป็นเงินประกันสัญญา ณ องค์กรอุตสาหกรรมป่าไม้ภาคใต้ เลขที่ ๑๔๕ หมู่ที่ ๒ ถนนศรีวิชัย ตำบลมะขามเตี้ย อำเภอเมืองสุราษฎร์ธานี จังหวัดสุราษฎร์ธานี

๙.๓ ในวันทำสัญญาซื้อขาย ผู้ชนะการประมูล (ผู้ซื้อ) จะต้องนำเงินสดค่าซื้อไม้ทั้งหมด และค่าภาษีมูลค่าเพิ่ม ๗ % อีกส่วนหนึ่งต่างหากมาชำระ

๙.๔ กรณีที่ผู้ชนะการประมูลไม่ปฏิบัติตามข้อ ๙.๒ - ๙.๓ ให้ถือว่าผู้ชนะการประมูลสละสิทธิ ในไม้ยางพารา ที่ประมูลได้และองค์กรอุตสาหกรรมป่าไม้มีสิทธิริบหลักประกันซอง หรือบอกเลิกสัญญา และริบเงินมัดจำค่าซื้อไม้ หรือหลักประกันสัญญา แล้วแต่กรณีได้ และผู้ชนะการประมูลไม่มีสิทธิเรียกร้องใดๆ จากองค์กรอุตสาหกรรมป่าไม้ได้

๑๐. กรรมสิทธิ์ในไม้

กรรมสิทธิ์ในไม้ที่ตกลงซื้อขายกันตามสัญญานี้ จะโอนไปยังผู้ซื้อเมื่อผู้ซื้อได้ชำระเงินค่าไม้ ตามสัญญานี้ให้กับผู้ขายครบถ้วนแล้ว และผู้ซื้อได้ทำไม้ออกตามเงื่อนไขที่กำหนดไว้ในสัญญานี้แล้วเท่านั้น

หากผู้ซื้อไม่สามารถทำไม้ออกตามเงื่อนไขที่กำหนดตามสัญญานี้ กรรมสิทธิ์ในไม้ที่ยังไม่ได้ทำออก ให้เป็นกรรมสิทธิ์ของผู้ขายทั้งสิ้น

/๑๑.การทำไม้ออก...

สำเนาถูกต้อง

(นายสุพิชชา วัชรพันธ์)

หัวหน้างาน (ระดับ 6) งานส่งเสริมปลูกไม้เศรษฐกิจ

องค์กรอุตสาหกรรมป่าไม้ภาคใต้

๑๑. การทำไม้ออก

ก่อนการยื่นประมูลผู้ประมูลต้องเข้าไปสำรวจเส้นทาง การลำเลียงไม้และแก้ไขข้อขัดแย้งในพื้นที่ทำไม้ (ถ้ามี) ให้แล้วเสร็จก่อนเข้าทำไม้ ยางพาราแปลงปีที่ประมูล หากมีปัญหาในพื้นที่ทำไม้ หลังการประมูลไม้เสร็จแล้ว ผู้ประมูลไม้ได้ต้องแก้ไขปัญหาให้แล้วเสร็จจึงเข้าทำไม้ได้ และผู้ประมูลได้ จะยกเหตุผลนั้นเป็นข้ออ้างในการยกเลิกสัญญาไม้ได้ โดยผู้ซื้อจะต้องทำไม้ออกตามเงื่อนไขและหลักเกณฑ์ ดังนี้

๑๑.๑ ผู้ซื้อจะต้องทำไม้ออกและขนย้ายไม้ทั้งหมดออกจากพื้นที่สวนป่าตามสัญญาไม่ว่าไม้ ในพื้นที่ดังกล่าวนั้นจะมีสภาพเป็นอย่างไรก็ตาม ด้วยค่าใช้จ่ายของผู้ซื้อเองทั้งสิ้น

๑๑.๒ ในการทำไม้ผู้ซื้อต้องปฏิบัติตามคู่มือการปฏิบัติงานที่ปลอดภัยสำหรับงานป่าไม้ (ฉบับที่ ๑) ขององค์การอุตสาหกรรมป่าไม้ โดยเคร่งครัด ซึ่งก่อนเข้าทำการทำไม้ทุกวันผู้ซื้อต้องแสดงหลักฐานต่อผู้ควบคุม การทำไม้ดังนี้

๑๑.๒.๑ รายชื่อคนงานที่ผ่านการฝึกอบรมหลักสูตรการปฏิบัติงานที่ปลอดภัยสำหรับ งานป่าไม้ ในทุกวันที่เข้าดำเนินการทำไม้ออกต่อผู้ควบคุมการทำไม้

๑๑.๒.๒ คนงานทุกคนที่จะเข้าดำเนินการทำไม้ออก ก่อนเข้าพื้นที่ทำไม้ต้องแต่งกาย และมีอุปกรณ์ป้องกันอันตรายส่วนบุคคล (PPE) ตามที่ระบุในตาราง ๑ อุปกรณ์ป้องกันอันตรายส่วนบุคคล (PPE) ที่เหมาะสมสำหรับปฏิบัติงานป่าไม้ ของคู่มือการปฏิบัติงานที่ปลอดภัยสำหรับงานป่าไม้ (ฉบับที่ ๑) ขององค์การอุตสาหกรรมป่าไม้ ในทุกวันที่เข้าดำเนินการทำไม้ออกต่อผู้ควบคุมการทำไม้

๑๑.๒.๓ ต้องแสดงสำเนาใบอนุญาตให้มีเสียงไฮยอนต์ (ลช.๓) และสำเนาหนังสืออนุญาต ให้นำเสียงไฮยอนต์ออกใช้นอกพื้นที่ที่ได้รับอนุญาตเป็นการชั่วคราว (กรณีในพื้นที่ทำไม้อยู่นอกเขตอนุญาต การใช้เสียงไฮยอนต์) (ลช.๑๓) เท่ากับจำนวนเครื่องเสียงไฮยอนต์ที่ผู้ซื้อนำมาเข้ามาดำเนินการทำไม้ออกในทุกวันที่เข้าดำเนินการทำไม้ออกต่อผู้ควบคุมการทำไม้

๑๑.๒.๔ ผู้ซื้อต้องแจ้งจำนวนเครื่องจักรกลหรือยานพาหนะ พร้อมหมายเลขทะเบียน เครื่องจักรกลหรือยานพาหนะที่ใช้ในการทำไม้ออกทุกชนิดในแต่ละวันที่เข้าดำเนินการทำไม้ออกต่อผู้ควบคุม การทำไม้ และเครื่องจักรกลหรือยานพาหนะ จะต้องมียุทธภัณฑ์ป้องกันตามคู่มือการปฏิบัติงานที่ปลอดภัย สำหรับงานป่าไม้ (ฉบับที่ ๑) ขององค์การอุตสาหกรรมป่าไม้ ตลอดจนมีการชำระภาษีต่างๆ ครบถ้วนตามที่ กฎหมายกำหนด

๑๑.๒.๕ ผู้ซื้อจะต้องยินยอมให้ผู้ขายหรือเจ้าหน้าที่ของผู้ขายเข้าตรวจสอบพื้นที่ทำไม้ อุปกรณ์เครื่องจักร การสวมใส่อุปกรณ์ป้องกันอันตรายส่วนบุคคล (PPE) และให้คำแนะนำต่างๆ ขณะปฏิบัติงานทำไม้ ตามที่ผู้ขายเห็นสมควร และเป็นไปตามมาตรฐานของระบบการจัดการสวนป่าอย่างยั่งยืน ตามมาตรฐานสากล

๑๑.๓ ผู้ซื้อจะต้องดำเนินการทำไม้ออกโดยต้องปฏิบัติตามระเบียบ ขั้นตอนของทางราชการ อย่างเคร่งครัด

๑๑.๔ ผู้ซื้อห้ามปะปนสินค้าไม้จากแหล่งอื่น และจะต้องสำเนาใบเสร็จหลักฐานใบชั่งน้ำหนัก หรือใบส่งของโรงงานหรือโรงซังที่แสดงน้ำหนักไม้ ให้แก่กรรมการผู้ควบคุมการทำไม้ทุกฉบับ เพื่อเป็นการ ควบคุมตามมาตรฐานสากล และเป็นไปตามระบบควบคุมการเคลื่อนย้ายของสินค้าไม้ (CoC)

/๑๑.๕ ผู้ซื้อ...

สำเนาถูกต้อง

(นายสุวิทย์ วัชรพันธ์)

เจ้าหน้าที่ (ระดับ 6) งานส่งเสริมปลูกไม้เศรษฐกิจ

องค์การอุตสาหกรรมป่าไม้ภาคใต้

๑๑.๕ ผู้ซื้อจะต้องรับผิดชอบค่าใช้จ่ายในค่าฤชาธรรมเนียม ในการยื่นเรื่องต่อทางราชการ เพื่อขออนุญาตเบิกทางสำหรับนำไม้เคลื่อนที่ตลอดจนค่าใช้จ่ายอื่นๆ อันเกิดแต่การนี้ทั้งสิ้น

๑๑.๖ ผู้ซื้อจะต้องจัดหาเครื่องมือ เครื่องใช้ เครื่องจักร สัมภาระ รวมทั้งวัสดุและอุปกรณ์ที่ใช้ในการทำไม้ ออก ตลอดจนแรงงาน ที่มีคุณภาพในปริมาณที่เพียงพอกับการดำเนินงาน โดยผู้ซื้อต้องรับผิดชอบค่าใช้จ่ายดังกล่าวเองทั้งสิ้น

๑๑.๗ ผู้ซื้อจะต้องดำเนินการทำไม้ ออกด้วยตนเอง จะจ้างบุคคลอื่นทำไม้ ออกทั้งหมด หรือแต่บางส่วนตามสัญญาอีกทอดหนึ่งไม่ได้

๑๑.๘ ก่อนการเข้าทำไม้ ออกผู้ซื้อจะต้องแจ้งให้ผู้ขายทราบล่วงหน้า เพื่อให้ผู้ขายดำเนินการแจ้งการตัดโค่นไม้ตามระเบียบและขั้นตอนของทางราชการ

๑๑.๙ ผู้ซื้อจะต้องชี้แจงทำความเข้าใจ ประสานงานชุมชนให้ทราบ เพื่อดำเนินการทำไม้ อยางพาราออก หากมีการคัดค้านหรือมีเหตุใดเหตุหนึ่งก็ตาม ที่ไม่สามารถดำเนินการทำไม้ อยางพาราออกต่อไปได้ ผู้ซื้อไม่มีสิทธิ์เร่งรัดค่าเสียหายจากองค์การอุตสาหกรรมป่าไม้ แต่อย่างใด

๑๑.๑๐ ผู้ซื้อต้องทำการซ่อมแซมถนนเส้นทางคมนาคม หากชำรุดเสียหาย เนื่องจากการดำเนินการของผู้ซื้อ เช่น การบรรทุกไม้ อยางพาราออกจากพื้นที่ของผู้ซื้อให้เรียบร้อยก่อนการส่งมอบพื้นที่คืนให้องค์การอุตสาหกรรมป่าไม้

๑๒. ค่าปรับ

ในกรณีที่ผู้ซื้อไม่ได้ดำเนินการทำไม้ ออกจากสวนป่าของผู้ขายให้แล้วเสร็จ ภายในกำหนดเวลา ๖๐ วัน ผู้ซื้อยินยอมให้ผู้ขายปรับเป็นรายวัน ในอัตราร้อยละ ๐.๐๕ (ศูนย์จุดศูนย์ห้า) ของราคาไม้ตามสัญญาทั้งหมด นับแต่วันถัดจากวันครบกำหนดตามสัญญา จนกว่าผู้ซื้อจะทำไม้ ออกจนแล้วเสร็จ ทั้งนี้ หากครบกำหนดตามสัญญา และผู้ขายประเมินแล้วว่าปริมาณงานคงเหลือมีค่าปรับเกินกว่าวงเงินประกันสัญญาที่วางไว้ ผู้ขายมีสิทธิ์บอกเลิกสัญญาได้โดยทันที

๑๓. ข้อสงวนสิทธิ์

๑๓.๑ อ.อ.ป.ภาคใต้ ขอสงวนสิทธิ์ที่จะยกเลิกการประมูลขายไม้ อยางพาราสวนป่าในครั้งนี้ หรือประกาศประมูลขายครั้งใหม่ โดยผู้ซื้อไม่มีสิทธิ์เรียกร้องค่าเสียหายใดๆ และในกรณีที่ผู้อำนวยการสำนักองค์การอุตสาหกรรมป่าไม้ภาคใต้ ตัดสินชี้ขาด ให้ผู้ซื้อรายใดเป็นผู้ได้รับเลือกให้ถือเป็นยุติ ผู้ใดจะอุทธรณ์หรือเรียกร้องค่าเสียหายใดๆ มิได้

๑๓.๒ อ.อ.ป.ภาคใต้ ขอสงวนสิทธิ์ในการเปลี่ยนแปลงแก้ไขสัญญาใดๆ ที่แนบท้ายประกาศนี้

๑๓.๓ กรณีที่ไม่สามารถดำเนินการตามประกาศ หรือสัญญาได้ อันเนื่องจากระเบียบข้อกฎหมาย หรือนโยบายรัฐบาลที่เปลี่ยนแปลงไป มิให้ถือว่าเป็นเหตุผิดสัญญาและให้ทั้งสองฝ่ายหาทางออกร่วมกัน โดยจะเรียกร้องค่าเสียหายใดๆ ต่อกันมิได้

สำเนาถูกต้อง

/๑๔. เอกสารแนบท้ายประกาศ...

(นายสุพงษ์ วัชรพันธ์)

หน้างาน (ระดับ ๘) งานส่งเสริมปลูกไม้เศรษฐกิจ
องค์การอุตสาหกรรมป่าไม้ภาคใต้

๑๔. เอกสารแนบท้ายประกาศ

๑๔.๑ ใบเสนอราคา	จำนวน ๒ แผ่น
๑๔.๒ แผนที่แสดงแปลงทำไม้	จำนวน ๖ แผ่น
๑๔.๓ บัญชีเอกสารส่วนที่ ๑	จำนวน ๒ แผ่น
๑๔.๔ บัญชีเอกสารส่วนที่ ๒	จำนวน ๑ แผ่น
๑๔.๕ บทนิยาม	จำนวน ๑ แผ่น
๑๔.๖ แบบสัญญาซื้อขาย	จำนวน ๕ แผ่น
๑๔.๗ บันทึกส่งมอบ-รับมอบพื้นที่ทำไม้	จำนวน ๑ แผ่น
๑๔.๘ รายงานการตรวจเช็คครุฑ ที่ใช้ในการทำไม้	จำนวน ๒ แผ่น
๑๔.๙ รายงานการตรวจสภาพเลื่อยโซยนต์ ที่ใช้ในการทำไม้	จำนวน ๑ แผ่น
๑๔.๑๐ รายงานผลการติดตามการทำไม้	จำนวน ๑ แผ่น
๑๔.๑๑ หนังสือแจ้งส่งคืนพื้นที่ทำไม้	จำนวน ๑ แผ่น
๑๔.๑๒ แบบฟอร์มการนำเครื่องจักรอุปกรณ์เข้าใช้ในพื้นที่สวนป่า	จำนวน ๓ แผ่น
๑๔.๑๓ รายการอุปกรณ์ป้องกันส่วนบุคคล (Personal protective equipment : PPE)	จำนวน ๔ แผ่น
๑๔.๑๔ ทะเบียนรายชื่อคนงาน	จำนวน ๑ แผ่น
๑๔.๑๕ คู่มือการปฏิบัติงานที่ปลอดภัยสำหรับงานป่าไม้ (ฉบับที่ ๑) ขององค์การอุตสาหกรรมป่าไม้	จำนวน ๕๔ แผ่น

เอกสารแนบท้ายประกาศให้ถือเป็นส่วนหนึ่งของประกาศประมุขฉบับนี้

ประกาศ ณ วันที่ ๑๕ เดือนมิถุนายน พ.ศ. ๒๕๖๖

สำเนาถูกต้อง

(นายสุพงษ์ ฤกษ์พันธ์)

หัวหน้างาน (ระดับ ๕) งานส่งเสริมปลูกไม้เศรษฐกิจ
องค์การอุตสาหกรรมป่าไม้ภาคใต้

ใบเสนอราคา

เขียนที่

วันที่ เดือน พ.ศ. ๒๕.....

เรื่อง เสนอราคาซื้อไม้ยางพาราแปลงปี ๒๕๔๐ เนื้อที่ ๒๒.๗๘๕ ไร่ และแปลงปี ๒๕๔๑ เนื้อที่ ๖๙.๓๓ ไร่ รวมเนื้อที่ ๙๒.๑๑๕ ไร่ สวนป่าท่าแซะ จังหวัดชุมพร

เรียน คณะกรรมการเปิดซองประมูล

๑. ข้าพเจ้า (ชื่อห้างร้าน)

โดย (ชื่อกรรมการผู้จัดการ หัวหน้าผู้จัดการ ตัวแทนผู้รับมอบอำนาจ)

สำนักงาน/ภูมิลำเนา เลขที่..... หมู่ที่..... ถนน..... ตำบล/แขวง.....

อำเภอ/เขต..... จังหวัด..... โทร.....

ได้พิจารณาเงื่อนไขต่างๆ ในเอกสารประมูลขายไม้ยางพารา และเอกสารเพิ่มเติม (ถ้ามี) ตามประกาศองค์การอุตสาหกรรมป่าไม้ภาคใต้ ครั้งที่ ๒๔/๒๕๖๖ ลงวันที่ ๑๕ เดือนมิถุนายน พ.ศ. ๒๕๖๖ โดยตลอด และยอมรับข้อกำหนดและเงื่อนไขนั้นแล้ว รวมทั้งรับรองว่าข้าพเจ้าเป็นผู้มีคุณสมบัติครบถ้วนตามที่กำหนดในประกาศดังกล่าว

๒. ข้าพเจ้ามีความประสงค์ที่จะซื้อไม้ยางพาราแปลงปี ๒๕๔๐ เนื้อที่ ๒๒.๗๘๕ ไร่ และแปลงปี ๒๕๔๑ เนื้อที่ ๖๙.๓๓ ไร่ รวมเนื้อที่ ๙๒.๑๑๕ ไร่ สวนป่าท่าแซะ จังหวัดชุมพร องค์การอุตสาหกรรมป่าไม้ภาคใต้ องค์การอุตสาหกรรมป่าไม้ ตามประกาศครั้งที่ ๒๔/๒๕๖๖ ลงวันที่ ๑๕ เดือนมิถุนายน พ.ศ. ๒๕๖๖ ในราคาไร่ละ-บาท (.....) รวมเป็นเงินทั้งสิ้น-บาท (.....)

ซึ่งเป็นราคาที่ยังไม่รวมภาษีมูลค่าเพิ่ม

๓. คำเสนอนี้จะยืนอยู่เป็นเป็นระยะเวลา ๓๐ วัน นับแต่วันที่คณะกรรมการเปิดซองประมูลได้พิจารณาผล และ องค์การอุตสาหกรรมป่าไม้ภาคใต้ องค์การอุตสาหกรรมป่าไม้ อาจจะรับคำเสนอนี้ ณ เวลาใดก็ได้ ก่อนที่จะครบกำหนดระยะเวลาดังกล่าว หรือระยะเวลาที่ขยายออกไปตามเหตุอันสมควรที่ องค์การอุตสาหกรรมป่าไม้ภาคใต้ องค์การอุตสาหกรรมป่าไม้ ร้องขอ

๔. ในกรณีที่ข้าพเจ้าได้รับการพิจารณาให้เป็นผู้ชนะการประมูลข้าพเจ้ารับรองที่จะ

๔.๑ ทำสัญญาตามแบบสัญญาซื้อขายแนบท้ายเอกสารการประกาศประมูลขายไม้กับ องค์การอุตสาหกรรมป่าไม้ ภายใน ๗ วันทำการ นับแต่วันที่ประกาศผลการประมูล

๔.๒ มอบหลักประกันการปฏิบัติตามสัญญา ตามที่ระบุไว้ในประกาศประมูลขายไม้ให้แก่ องค์การอุตสาหกรรมป่าไม้ ก่อนหรือขณะที่ได้ลงนามในสัญญา ตามที่ได้ระบุไว้ในใบเสนอราคานี้ เพื่อเป็นหลักประกันการปฏิบัติตามสัญญาโดยถูกต้องและครบถ้วน

หากข้าพเจ้าไม่ปฏิบัติให้ครบถ้วนตามที่ได้ระบุไว้ข้างต้นนี้ ข้าพเจ้ายอมให้ องค์การอุตสาหกรรมป่าไม้รับหลักประกันของ รวมทั้งยินดีชดเชยค่าเสียหายใดที่อาจมีแก่ องค์การอุตสาหกรรมป่าไม้ ภาคใต้ องค์การอุตสาหกรรมป่าไม้ และองค์การอุตสาหกรรมป่าไม้ภาคใต้ องค์การอุตสาหกรรมป่าไม้ มีสิทธิจะยกเลิกการประกาศประมูลขายไม้นี้ได้

สำเนาถูกต้อง

(นายสุพันธ์ ชูเกษรพันธ์)

หัวหน้างาน (ระดับ 6) งานส่งเสริมปลูกไม้เศรษฐกิจ

องค์การอุตสาหกรรมป่าไม้ภาคใต้

/๕.ข้าพเจ้า...

๕. ข้าพเจ้ายอมรับว่าองค์การอุตสาหกรรมป่าไม้ไม่มีความผูกพันที่จะรับคำเสนอนี้ รวมทั้งไม่ต้องรับผิดชอบในค่าใช้จ่ายใดๆ อันอาจเกิดขึ้นในการที่ข้าพเจ้าได้เข้าเสนอราคา

๖. เพื่อเป็นหลักประกันในการปฏิบัติโดยถูกต้อง ตามที่ได้ทำความเข้าใจและตามความผูกพันแห่งคำเสนอนี้ ข้าพเจ้าขอมอบหลักประกันเป็น เงินสด หรือ เชื้อธนาคารสั่งจ่าย (แคชเชียร์เช็ค) ของธนาคาร..... สาขา..... เลขที่..... ลงวันที่..... เป็นจำนวนเงิน..... บาท (.....) เพื่อเป็นหลักประกันของประมูลมาพร้อมกันนี้

๗. ข้าพเจ้าได้ตรวจสอบเอกสารต่างๆ ที่ได้ยื่นในการประมูลขายไม้ครั้งนี้โดยละเอียดแล้ว และเข้าใจดีว่าองค์การอุตสาหกรรมป่าไม้ไม่ต้องรับผิดชอบใดๆ ในความผิดพลาด หรือตกหล่น

๘. การประมูลขายไม้ครั้งนี้ได้ยื่นเสนอโดยบริสุทธิ์ยุติธรรม และปราศจากกลฉ้อฉลหรือการสมรู้ร่วมคิดกันโดยไม่ชอบด้วยกฎหมายกับบุคคลใดบุคคลหนึ่ง หรือหลายบุคคล หรือกับ ห้างหุ้นส่วนบริษัทใดๆ ที่ได้ยื่นเสนอราคาในคราวเดียวกัน

(ลงชื่อ).....ผู้เสนอราคา
(.....)
ประทับตรา (ถ้ามี)

สำเนาถูกต้อง



(นายสุภัททิพย์ พิกษรพันธ์)

หน้างาน (ระดับ 6) งานส่งเสริมปลูกไม้เศรษฐกิจ
องค์การอุตสาหกรรมป่าไม้ภาคใต้

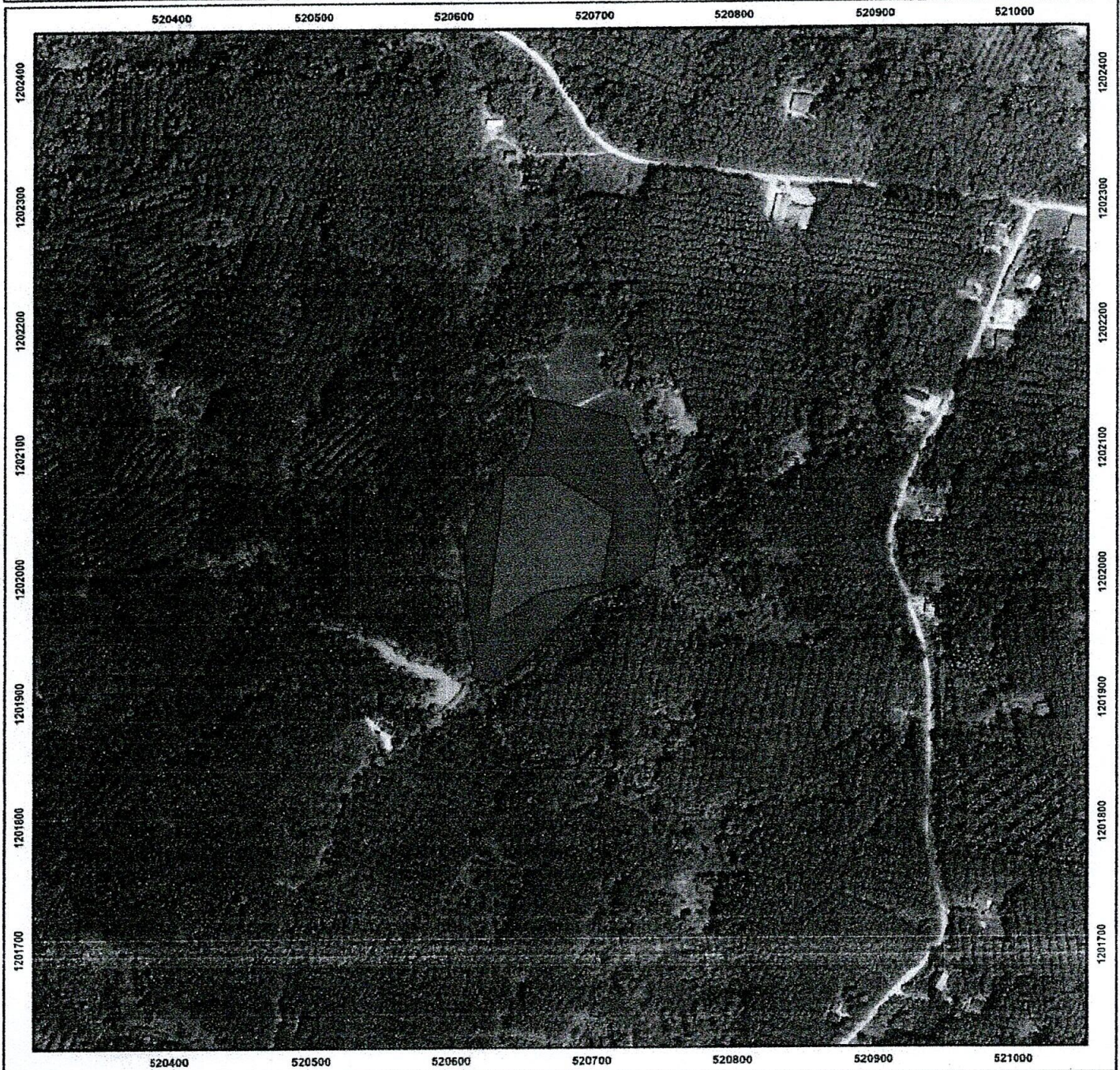
แผนที่แสดงพื้นที่ทำไม้ยางพาราแปลงปี 2540/2522
 เนื้อที่ 12.345 ไร่ งานสวนป่าท่ามะแซ่ จังหวัดชุมพร
 องค์การอุตสาหกรรมป่าไม้เขตสุราษฎร์ธานี : องค์การอุตสาหกรรมป่าไม้ภาคใต้



สัญลักษณ์

-  พื้นที่ทำไม้ยางพาราเนื้อที่ 4.47 ไร่
-  พื้นที่บุกรุก



มาตราส่วน 1:4,000

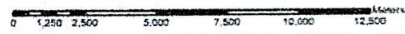

Map Datum : Wgs 1984 Projection : UTM Zone 47

จัดทำโดย : งานสวนป่าท่ามะแซ่

องค์การอุตสาหกรรมป่าไม้เขตสุราษฎร์ธานี

หมายเหตุ : ภาพถ่ายดาวเทียม Pleiades จากสำนักงานพัฒนา

เทคโนโลยีอวกาศและภูมิสารสนเทศ (องค์การมหาชน) ถ่ายเมื่อ

วันที่ 2 ธันวาคม พ.ศ. 2556

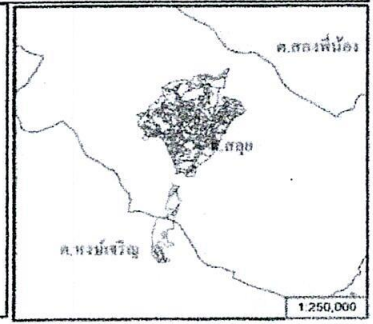

สำเนาถูกต้อง

(นายสุพจน์ อภิชาตพันธ์)

หัวหน้างาน (ระดับ 6) งานส่งเสริมปลูกไม้เศรษฐกิจ

องค์การอุตสาหกรรมป่าไม้ภาคใต้

แผนที่แสดงพื้นที่ทำไม้ยางพาราแปลงปี 2540/2523
 เนื้อที่ 8.315 ไร่ งานสวนป่าท่าแซะ จังหวัดชุมพร
 องค์การอุตสาหกรรมป่าไม้เขตสุราษฎร์ธานี : องค์การอุตสาหกรรมป่าไม้ภาคใต้

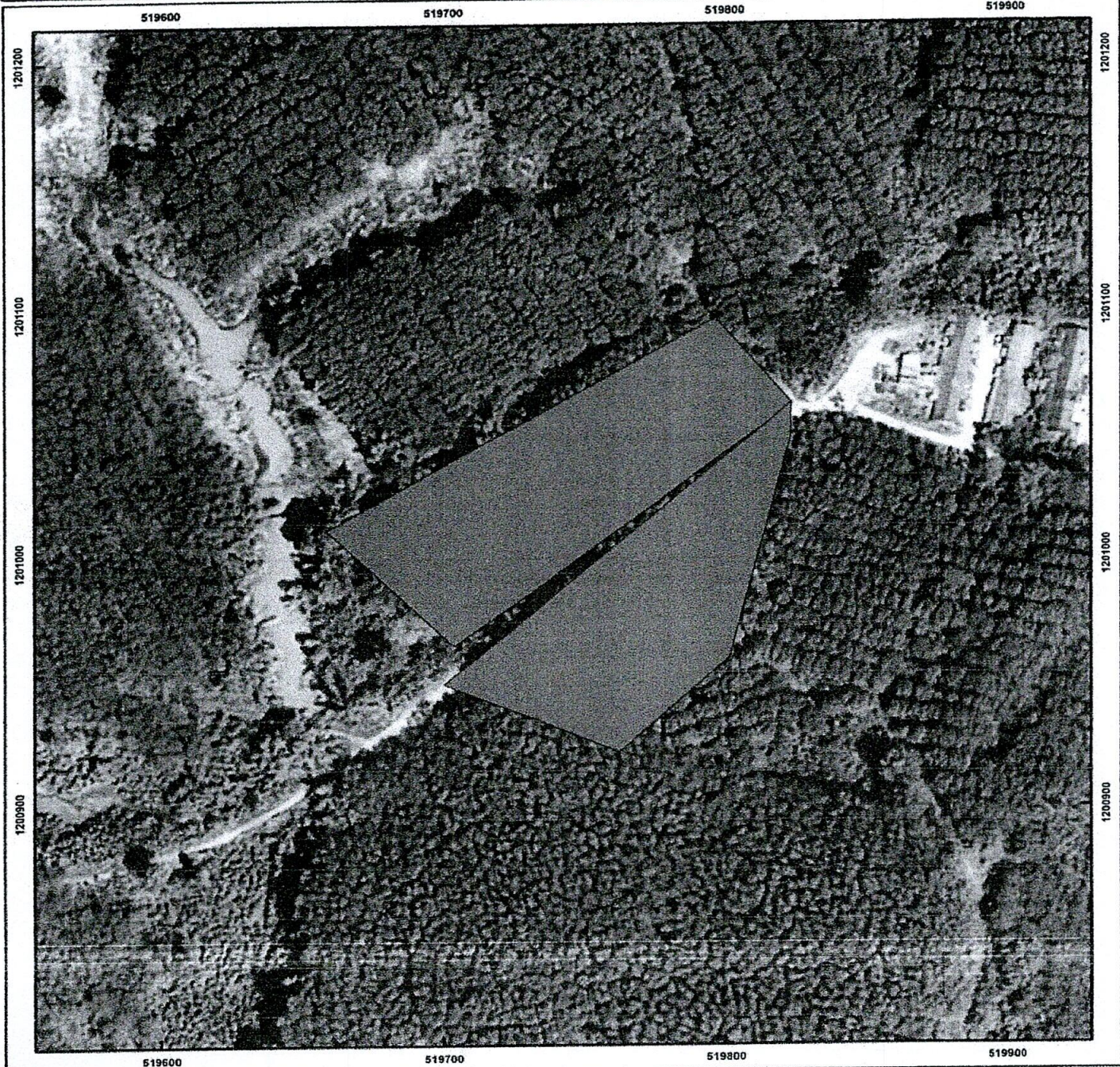

สัญลักษณ์

 พื้นที่ทำไม้ยางพาราเนื้อที่ 8.315 ไร่



มาตราส่วน 1:2,000

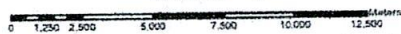

Map Datum : Wgs 1984 Projection : UTM Zone 47

จัดทำโดย : งานสวนป่าท่าแซะ
 องค์การอุตสาหกรรมป่าไม้เขตสุราษฎร์ธานี
 หมายเหตุ : ภาพถ่ายดาวเทียม Pleiades จากดาวเทียมรัสเซีย
 เทคโนโลยีอวกาศและภูมิสารสนเทศ (องค์การมหาชน) ถ่ายเมื่อ
 วันที่ 2 ธันวาคม พ.ศ. 2556



1:250,000

สำเนาถูกต้อง

(นายสุพงษ์ อภิษรพันธ์)

หัวหน้างาน (ระดับ 6) งานส่งเสริมปลูกไม้เศรษฐกิจ

องค์การอุตสาหกรรมป่าไม้ภาคใต้

แผนที่แสดงพื้นที่ทำไม้ยางพาราแปลงปี 2540/2524
 เนื้อที่ 14.327 ไร่ งานสวนป่าท่าแซะ จังหวัดชุมพร
 องค์การอุตสาหกรรมป่าไม้เขตสุราษฎร์ธานี : องค์การอุตสาหกรรมป่าไม้ภาคใต้

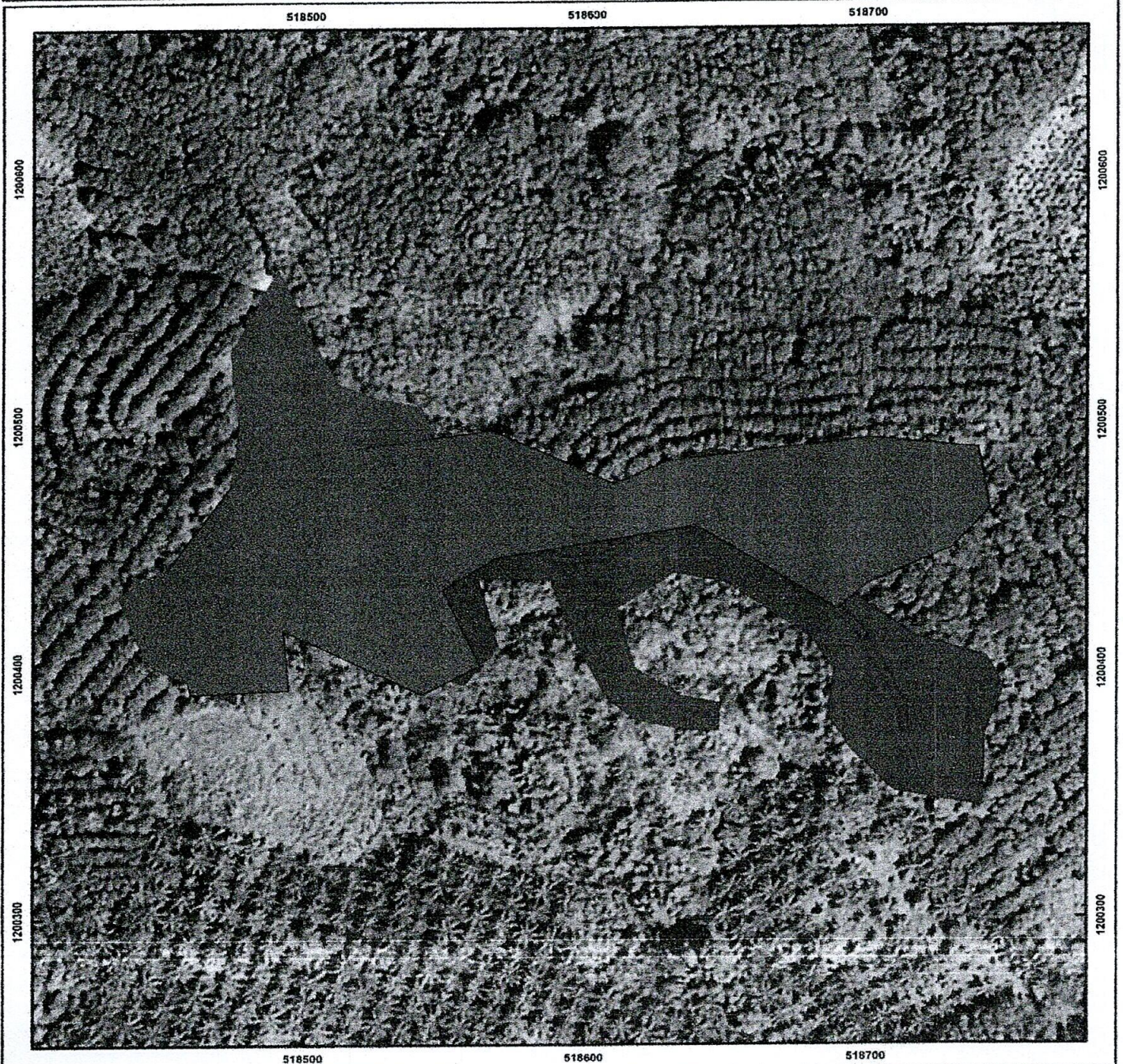

สัญลักษณ์

- พื้นที่ทำไม้ยางพารา เนื้อที่ 10.42 ไร่
- พื้นที่บุกรุก



มาตราส่วน 1:2,000



Map Datum : Wgs 1984 Projection : UTM Zone 47

จัดทำโดย : งานสวนป่าท่าแซะ

องค์การอุตสาหกรรมป่าไม้เขตสุราษฎร์ธานี

ขนาดหตุ : ภาพถ่ายดาวเทียม Pleiades จากสำนักงานพัฒนา

เทคโนโลยีอวกาศและภูมิสารสนเทศ (องค์การมหาชน) ถ่ายเมื่อ

วันที่ 2 ธันวาคม พ.ศ. 2556

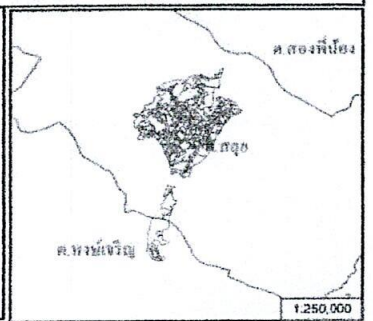

สำเนาถูกต้อง

(นายสุวิทย์ วัชรพันธ์)

หัวหน้างาน (ระดับ 6) งานส่งเสริมปลูกไม้เศรษฐกิจ
 องค์การอุตสาหกรรมป่าไม้ภาคใต้

แผนที่แสดงพื้นที่ทำไม้ยางพาราแปลงปี 2541/2522
 เนื้อที่ 5.84 ไร่ งานสวนป่าท่าชะะ จังหวัดชุมพร
 องค์การอุตสาหกรรมป่าไม้เขตสุราษฎร์ธานี : องค์การอุตสาหกรรมป่าไม้ภาคใต้



สัญลักษณ์

 พื้นที่ทำไม้ยางพารา เนื้อที่ 5.84 ไร่



มาตราส่วน 1:4,000



Map Datum : Wgs 1984 Projection : UTM Zone 47

จัดทำโดย : งานสวนป่าท่าชะะ
 องค์การอุตสาหกรรมป่าไม้เขตสุราษฎร์ธานี
 หมายเหตุ : ภาพถ่ายดาวเทียม Pleiades จากสำนักงานพัฒนา
 เทคโนโลยีอวกาศและภูมิสารสนเทศ (องค์การมหาชน) ถ่ายเมื่อ
 วันที่ 2 ธันวาคม พ.ศ. 2556

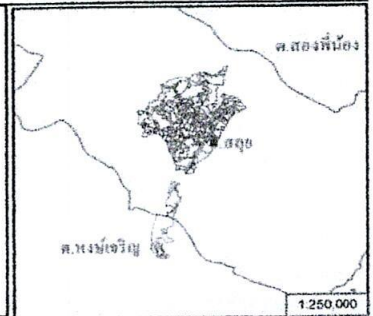

สำเนาถูกต้อง

(นายสุพจน์ คุ้มทรัพย์)

หัวหน้างาน (ระดับ 6) งานส่งเสริมปลูกไม้เศรษฐกิจ
 องค์การอุตสาหกรรมป่าไม้ภาคใต้

แผนที่แสดงพื้นที่ทำไม้บางพาราแปลงปี 2541/2522
 เนื้อที่ 26.49 ไร่ งานสวนป่าท่าแซะ จังหวัดชุมพร
 องค์การอุตสาหกรรมป่าไม้เขตสุราษฎร์ธานี : องค์การอุตสาหกรรมป่าไม้ภาคใต้

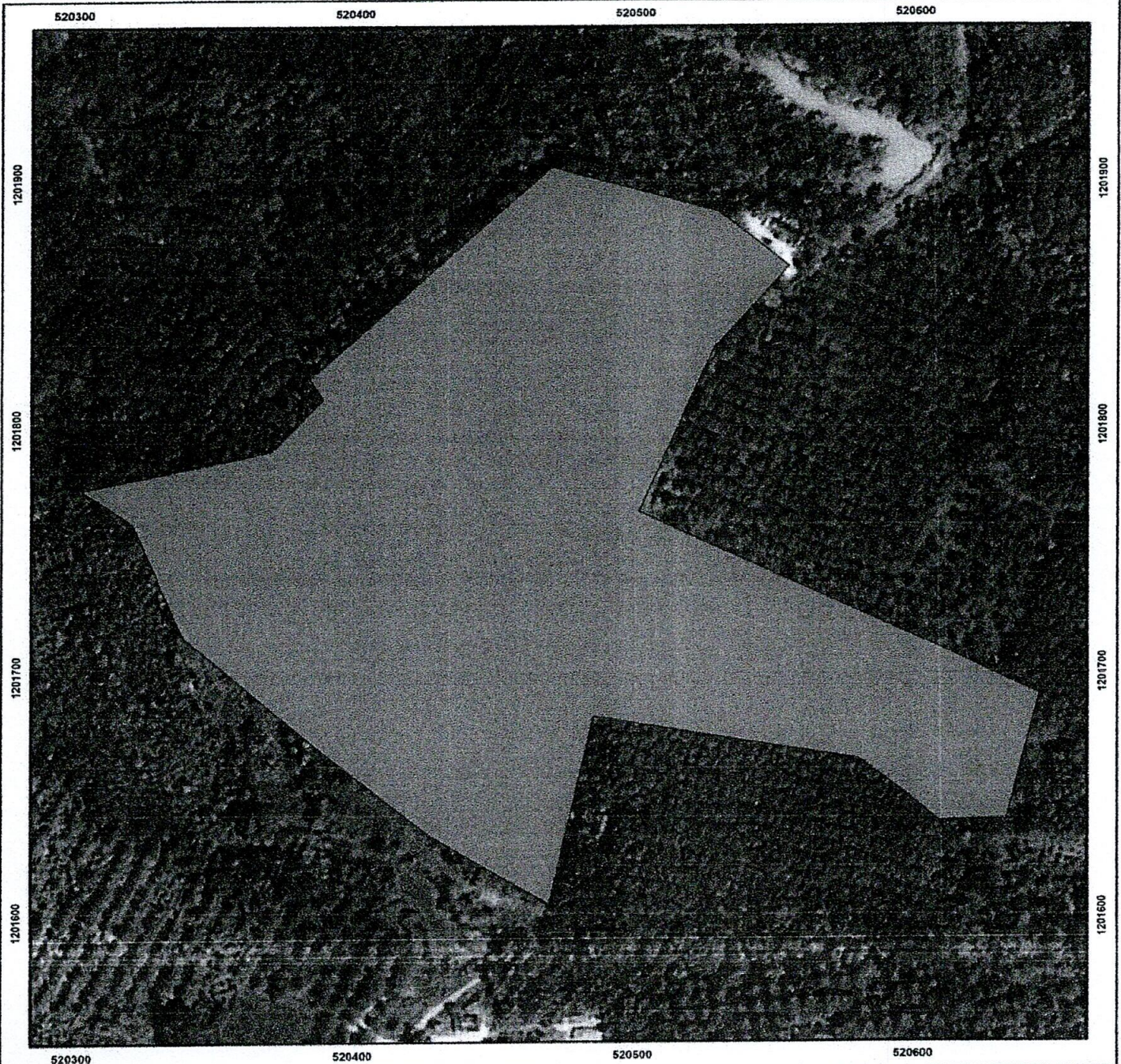

สัญลักษณ์

 พื้นที่ทำไม้บางพารา เนื้อที่ 26.49 ไร่

Map Datum : Wgs 1984 Projection : UTM Zone 47

จัดทำโดย : งานสวนป่าท่าแซะ
 องค์การอุตสาหกรรมป่าไม้เขตสุราษฎร์ธานี
 หมายเหตุ : ภาพถ่ายดาวเทียม Pleiades จากสำนักงานพัฒนาเทคโนโลยีอวกาศและภูมิสารสนเทศ (องค์การมหาชน) ถ่ายเมื่อ
 วันที่ 2 ธันวาคม พ.ศ. 2556



สำเนาถูกต้อง

(นายสุพงษ์ ฤกษ์พันธ์)
 หัวหน้างาน (ระดับ 6) งานส่งเสริมปลูกไม้เศรษฐกิจ
 องค์การอุตสาหกรรมป่าไม้ภาคใต้

แผนที่แสดงพื้นที่ทำไม้ยางพาราแปลงปี 2541/2526
 เนื้อที่ 41.62 ไร่ งานสวนป่าท่ามะเข้ จังหวัดชุมพร
 องค์การอุตสาหกรรมป่าไม้เขตสุราษฎร์ธานี : องค์การอุตสาหกรรมป่าไม้ภาคใต้

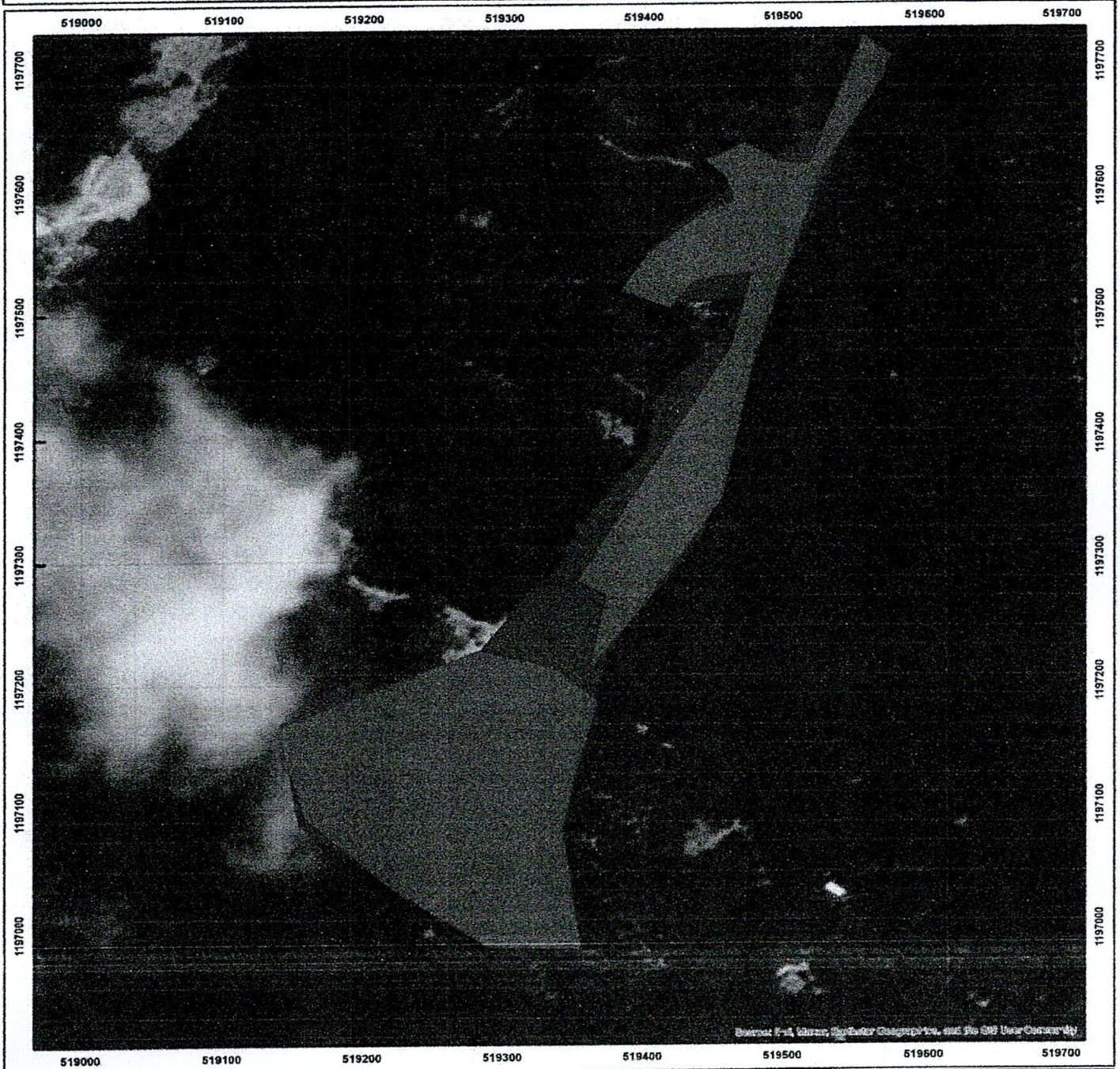

สัญลักษณ์

■ ที่นที่ทำไม้ยางพารา

■ ที่นที่บุกรุก

มาตราส่วน 1:4,000

0 1,250 2,500 5,000 7,500 10,000 12,500 Meters

Map Datum : Wgs 1984 Projection : UTM Zone 47

จัดทำโดย : งานสวนป่าท่ามะเข้
 องค์การอุตสาหกรรมป่าไม้เขตสุราษฎร์ธานี

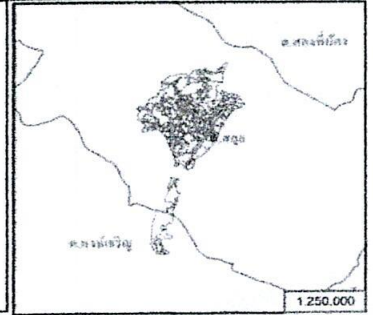

สำเนาถูกต้อง

(นายสุพิศพงษ์ อักษรพันธ์)

หัวหน้างาน (ระดับ 6) งานส่งเสริมปลูกไม้เศรษฐกิจ

องค์การอุตสาหกรรมป่าไม้ภาคใต้

บัญชีเอกสารส่วนที่ ๑

๑. ในกรณีผู้เสนอราคาเป็นนิติบุคคล

(ก) ห้างหุ้นส่วนสามัญหรือห้างหุ้นส่วนจำกัด

สำเนาหนังสือรับรองการจดทะเบียนนิติบุคคล จำนวน.....แผ่น

บัญชีรายชื่อหุ้นส่วนผู้จัดการ และผู้มีอำนาจควบคุม (ถ้ามี) จำนวน.....แผ่น

สำเนาใบอนุญาตให้มีเลื่อยโซ่ยนต์ (ลช.๓) จำนวน.....แผ่น

สำเนาหนังสืออนุญาตให้นำเลื่อยโซ่ยนต์ออกใช้นอกพื้นที่ที่ได้รับอนุญาตเป็นการชั่วคราว (กรณีในพื้นที่ทำไม้อยู่นอกเขตอนุญาตการใช้เลื่อยโซ่ยนต์) (ลช.๑๓) จำนวน.....แผ่น

(ข) บริษัทจำกัดหรือบริษัทมหาชนจำกัด

สำเนาหนังสือรับรองการจดทะเบียนนิติบุคคล จำนวน.....แผ่น

หนังสือบริคณห์สนธิ จำนวน.....แผ่น

บัญชีรายชื่อกรรมการผู้จัดการ และผู้มีอำนาจควบคุม (ถ้ามี) จำนวน.....แผ่น

บัญชีผู้ถือหุ้นรายใหญ่ จำนวน.....แผ่น

สำเนาใบอนุญาตให้มีเลื่อยโซ่ยนต์ (ลช.๓) จำนวน.....แผ่น

สำเนาหนังสืออนุญาตให้นำเลื่อยโซ่ยนต์ออกใช้นอกพื้นที่ที่ได้รับอนุญาตเป็นการชั่วคราว (กรณีในพื้นที่ทำไม้อยู่นอกเขตอนุญาตการใช้เลื่อยโซ่ยนต์) (ลช.๑๓) จำนวน.....แผ่น

๒. ในกรณีผู้เสนอราคาไม่เป็นนิติบุคคล

(ก) บุคคลธรรมดา

สำเนาบัตรประจำตัวประชาชนของผู้ยื่น จำนวน.....แผ่น

สำเนาใบอนุญาตให้มีเลื่อยโซ่ยนต์ (ลช.๓) จำนวน.....แผ่น

สำเนาหนังสืออนุญาตให้นำเลื่อยโซ่ยนต์ออกใช้นอกพื้นที่ที่ได้รับอนุญาตเป็นการชั่วคราว (กรณีในพื้นที่ทำไม้อยู่นอกเขตอนุญาตการใช้เลื่อยโซ่ยนต์) (ลช.๑๓) จำนวน.....แผ่น

(ข) คณะบุคคล

สำเนาข้อตกลงที่แสดงถึงการเข้าเป็นหุ้นส่วน จำนวน.....แผ่น

สำเนาบัตรประจำตัวประชาชนของผู้เป็นหุ้นส่วน จำนวน.....แผ่น

สำเนาใบอนุญาตให้มีเลื่อยโซ่ยนต์ (ลช.๓) จำนวน.....แผ่น

สำเนาหนังสืออนุญาตให้นำเลื่อยโซ่ยนต์ออกใช้นอกพื้นที่ที่ได้รับอนุญาตเป็นการชั่วคราว (กรณีในพื้นที่ทำไม้อยู่นอกเขตอนุญาตการใช้เลื่อยโซ่ยนต์) (ลช.๑๓) จำนวน.....แผ่น

๓. ในกรณีผู้เสนอราคาเป็นผู้เสนอราคาร่วมกันในฐานะเป็นผู้ร่วมค้า

สำเนาสัญญาของการเข้าร่วมค้า จำนวน.....แผ่น

(ก) ในกรณีผู้ร่วมค้าเป็นบุคคลธรรมดา

- บุคคลสัญชาติไทย

สำเนาบัตรประจำตัวประชาชน จำนวน.....แผ่น

สำเนาใบอนุญาตให้มีเลื่อยโซ่ยนต์ (ลช.๓) จำนวน.....แผ่น

สำเนาหนังสืออนุญาตให้นำเลื่อยโซ่ยนต์ออกใช้นอกพื้นที่ที่ได้รับอนุญาตเป็นการชั่วคราว (กรณีในพื้นที่ทำไม้อยู่นอกเขตอนุญาตการใช้เลื่อยโซ่ยนต์) (ลช.๑๓) จำนวน.....แผ่น

สำเนาถูกต้อง

/-บุคคล...

(นายสุพิชชา ชัยภรณ์พันธ์)

หน่วยงาน (ระดับ ๕) งานส่งเสริมปลูกไม้เศรษฐกิจ

องค์การอุตสาหกรรมป่าไม้ภาคใต้

- บุคคลที่มีเชื้อชาติไทย

สำเนาหนังสือเดินทาง จำนวน.....แผ่น

สำเนาใบอนุญาตให้มีเลื่อยโซยนต์ (ลช.๓) จำนวน.....แผ่น

สำเนาหนังสืออนุญาตให้นำเลื่อยโซยนต์ออกใช้นอกพื้นที่ที่ได้รับอนุญาตเป็นการชั่วคราว (กรณีในพื้นที่ทำไม้อยู่นอกเขตอนุญาตการใช้เลื่อยโซยนต์) (ลช.๑๓) จำนวน.....แผ่น

(ข) ในกรณีผู้ร่วมค้าเป็นนิติบุคคล

- ห้างหุ้นส่วนสามัญหรือห้างหุ้นส่วนจำกัด

สำเนาหนังสือรับรองการจดทะเบียนนิติบุคคล จำนวน.....แผ่น

บัญชีรายชื่อหุ้นส่วนผู้จัดการ และผู้มีอำนาจควบคุม (ถ้ามี) จำนวน.....แผ่น

สำเนาใบอนุญาตให้มีเลื่อยโซยนต์ (ลช.๓) จำนวน.....แผ่น

สำเนาหนังสืออนุญาตให้นำเลื่อยโซยนต์ออกใช้นอกพื้นที่ที่ได้รับอนุญาตเป็นการชั่วคราว (กรณีในพื้นที่ทำไม้อยู่นอกเขตอนุญาตการใช้เลื่อยโซยนต์) (ลช.๑๓) จำนวน.....แผ่น

- บริษัทจำกัดหรือบริษัทมหาชนจำกัด

สำเนาหนังสือรับรองการจดทะเบียนนิติบุคคล จำนวน.....แผ่น

หนังสือบริคณห์สนธิ จำนวน.....แผ่น

บัญชีรายชื่อกรรมการผู้จัดการ ผู้มีอำนาจควบคุม (ถ้ามี) จำนวน.....แผ่น

บัญชีผู้ถือหุ้นรายใหญ่ จำนวน.....แผ่น

สำเนาใบอนุญาตให้มีเลื่อยโซยนต์ (ลช.๓) จำนวน.....แผ่น

สำเนาหนังสืออนุญาตให้นำเลื่อยโซยนต์ออกใช้นอกพื้นที่ที่ได้รับอนุญาตเป็นการชั่วคราว (กรณีในพื้นที่ทำไม้อยู่นอกเขตอนุญาตการใช้เลื่อยโซยนต์) (ลช.๑๓) จำนวน.....แผ่น

๔. อื่นๆ (ถ้ามี)

.....
.....
.....
.....
.....

ข้าพเจ้าขอรับรองว่า เอกสารหลักฐานที่ข้าพเจ้ายื่นพร้อมของใบเสนอราคาในการประกวดราคา
ชื่อถูกต้องและเป็นความจริงทุกประการ

ลงชื่อ ผู้เสนอราคา
(.....)

ประทับตรา (ถ้ามี)

สำเนาถูกต้อง

(นายสุทนต์ กุศลพันธ์)

หัวหน้างาน (ระดับ 6) งานส่งเสริมปลูกไม้เศรษฐกิจ

องค์การอุตสาหกรรมป่าไม้ภาคใต้

บัญชีเอกสารส่วนที่ ๒

- ๑. หนังสือมอบอำนาจซึ่งปิดอากรแสตมป์ตามกฎหมายในกรณีที่ผู้เสนอราคามอบอำนาจให้บุคคลอื่นลงนามในใบเสนอราคาแทน จำนวน.....แผ่น
- ๒. หลักประกันของ (.....)
- ๓. หนังสือรับรองสถานะทางการเงิน หรือรายละเอียดบัญชีธนาคารเคลื่อนไหวอย่างน้อย ๖ เดือน จำนวน.....แผ่น
- ๔. อื่นๆ (ถ้ามี)
- _____
- _____
- _____
- _____
- _____

ข้าพเจ้าขอรับรองว่า เอกสารหลักฐานที่ข้าพเจ้ายื่นพร้อมของใบเสนอราคาซื้อในการประมูล ถูกต้องและเป็นความจริงทุกประการ

ลงชื่อ.....ผู้เสนอราคา
(.....)
ประทับตรา (ถ้ามี)

สำเนาถูกต้อง



(นายสุพงษ์ศักดิ์ วัชรพันธ์)

พนักงาน (ระดับ ๑) งานส่งเสริมปลูกไม้เศรษฐกิจ
องค์การอุตสาหกรรมป่าไม้ภาคใต้

บทนิยาม

“ผู้เสนอราคาที่มีผลประโยชน์ร่วมกัน” หมายความว่า บุคคลธรรมดาหรือนิติบุคคลที่เข้าเสนอราคาซื้อในการประมูลซื้อขององค์การอุตสาหกรรมป่าไม้ เป็นผู้มีส่วนได้เสียไม่ว่าโดยทางตรงหรือทางอ้อมในกิจการของบุคคลธรรมดา หรือนิติบุคคลอื่นที่เข้าเสนอราคาซื้อในการประมูลซื้อขององค์การอุตสาหกรรมป่าไม้ในคราวเดียวกัน การมีส่วนได้เสียไม่ว่าโดยทางตรงหรือทางอ้อมของบุคคลธรรมดาหรือนิติบุคคลดังกล่าวข้างต้น ได้แก่การที่บุคคลธรรมดาหรือนิติบุคคลดังกล่าวมีความสัมพันธ์กันในลักษณะดังต่อไปนี้

(๑) มีความสัมพันธ์กันในเชิงบริหาร โดยผู้จัดการ หุ่นส่วนผู้จัดการ กรรมการผู้จัดการผู้บริหาร หรือผู้มีอำนาจในการดำเนินการในกิจการของบุคคลธรรมดาหรือของนิติบุคคลรายหนึ่งมีอำนาจ หรือสามารถใช้อำนาจในการบริหารจัดการกิจการของบุคคลธรรมดาหรือของนิติบุคคลอีกรายหนึ่งหรือหลายราย ที่เสนอราคาให้แก่องค์การอุตสาหกรรมป่าไม้ ในการประมูลซื้อครั้งนี้

(๒) มีความสัมพันธ์กันในเชิงทุน โดยผู้เป็นหุ้นส่วนในห้างหุ้นส่วนสามัญ หรือผู้เป็นหุ้นส่วนไม่จำกัดความรับผิดในห้างหุ้นส่วนจำกัด หรือผู้ถือหุ้นรายใหญ่ในบริษัทจำกัดหรือบริษัทมหาชนจำกัด เป็นหุ้นส่วนในห้างหุ้นส่วนสามัญหรือห้างหุ้นส่วนจำกัด หรือเป็นผู้ถือหุ้นรายใหญ่ในบริษัทจำกัด หรือบริษัทมหาชนจำกัด อีกรายหนึ่งหรือหลายรายที่เสนอราคาให้แก่องค์การอุตสาหกรรมป่าไม้ ในการประมูลซื้อครั้งนี้

คำว่า “ผู้ถือหุ้นรายใหญ่” ให้หมายความว่า ผู้ถือหุ้นซึ่งถือหุ้นเกินกว่าร้อยละยี่สิบห้า ในกิจการนั้น หรือในอัตราอื่นตามที่คณะกรรมการว่าด้วยการพัสดุเห็นสมควรประกาศกำหนดสำหรับกิจการบางประเภทหรือบางขนาด

(๓) มีความสัมพันธ์กันในลักษณะไขว้กันระหว่าง (๑) และ (๒) โดยผู้จัดการ หุ่นส่วนผู้จัดการ กรรมการผู้จัดการ ผู้บริหาร หรือผู้มีอำนาจในการดำเนินงานในกิจการของบุคคลธรรมดา หรือของนิติบุคคลรายหนึ่ง เป็นหุ้นส่วนในห้างหุ้นส่วนสามัญหรือห้างหุ้นส่วนจำกัด หรือเป็นผู้ถือหุ้นรายใหญ่ในบริษัทจำกัด หรือบริษัทมหาชนจำกัด อีกรายหนึ่งหรือหลายรายที่เข้าเสนอราคาให้แก่องค์การอุตสาหกรรมป่าไม้ ในการประมูลซื้อครั้งนี้ หรือในนัยกลับกัน

การดำรงตำแหน่ง การเป็นหุ้นส่วน หรือเข้าถือหุ้นดังกล่าวข้างต้นของคู่สมรส หรือบุตรที่ยังไม่บรรลุนิติภาวะของบุคคลใน (๑), (๒) หรือ (๓) ให้ถือว่าเป็นการดำรงตำแหน่งการเป็นหุ้นส่วน หรือการถือหุ้นของบุคคลดังกล่าว

ในกรณีบุคคลใดใช้ชื่อบุคคลอื่นเป็นผู้จัดการ หุ่นส่วนผู้จัดการ กรรมการผู้จัดการผู้บริหาร ผู้เป็นหุ้นส่วนหรือผู้ถือหุ้นโดยที่ตนเองเป็นผู้ใช้อำนาจในการบริหารที่แท้จริง หรือเป็นหุ้นส่วน หรือผู้ถือหุ้นที่แท้จริงของห้างหุ้นส่วน หรือบริษัทจำกัด หรือบริษัทมหาชนจำกัด แล้วแต่กรณี และห้างหุ้นส่วน หรือบริษัทจำกัด หรือบริษัทมหาชนจำกัดที่เกี่ยวข้อง ได้เสนอราคาให้แก่องค์การอุตสาหกรรมป่าไม้ ในการประมูลซื้อคราวเดียวกัน ให้ถือว่าผู้เสนอราคาหรือผู้เสนองานนั้นมีความสัมพันธ์ตาม (๑), (๒) หรือ (๓) แล้วแต่กรณี

“การขัดขวางการแข่งขันราคาอย่างเป็นธรรม” หมายความว่า การที่ผู้เสนอราคารายหนึ่งหรือหลายราย กระทำการอย่างใด ๆ อันเป็นการขัดขวาง หรือเป็นอุปสรรคหรือไม่เปิดโอกาสให้มีการแข่งขันราคาอย่างเป็นธรรม ในการเสนอราคาต่อองค์การอุตสาหกรรมป่าไม้ ไม่ว่าจะกระทำโดยการสมยอมกัน หรือโดยการให้ ขอให้หรือรับว่าจะให้เรียก รับ หรือยอมจะรับเงินหรือทรัพย์สิน หรือประโยชน์อื่นใด หรือใช้กำลังประทุษร้าย หรือข่มขู่ว่าจะใช้กำลังประทุษร้าย หรือแสดงเอกสารอันเป็นเท็จ หรือกระทำการใดโดยทุจริต ทั้งนี้โดยมีวัตถุประสงค์ที่จะแสวงหาประโยชน์ในระหว่างผู้เสนอราคาด้วยกัน หรือเพื่อให้ประโยชน์แก่ผู้เสนอราคารายหนึ่งรายใดเป็นผู้มีสิทธิทำสัญญากับองค์การอุตสาหกรรมป่าไม้ หรือเพื่อหลีกเลี่ยงการแข่งขันราคาอย่างเป็นธรรม หรือเพื่อให้เกิด

สำเนาถูกต้อง ความได้เปรียบขององค์การอุตสาหกรรมป่าไม้ โดยมีใช้เป็นไปในทางประกอบธุรกิจปกติ

(นายสุพันธ์ อักษรพันธ์)

พนักงาน (ระดับ ๕) งานส่งเสริมปลูกไม้เศรษฐกิจ

องค์การอุตสาหกรรมป่าไม้



สัญญาซื้อขายไม้ยางพารา

สวนป่า..... จังหวัด..... แปลงปี เนื้อที่ ไร่

สัญญาเลขที่ ออป.ได้/๒๕.....

สัญญานี้ทำขึ้น ณ องค์การอุตสาหกรรมป่าไม้ภาคใต้ องค์การอุตสาหกรรมป่าไม้ เลขที่ หมู่ที่ ถนน..... ตำบล..... อำเภอ..... จังหวัด..... เมื่อวันที่ เดือน..... พ.ศ. ๒๕.....

ระหว่าง องค์การอุตสาหกรรมป่าไม้ โดย ตำแหน่ง องค์การอุตสาหกรรมป่าไม้ภาคใต้ องค์การอุตสาหกรรมป่าไม้ ผู้รับมอบอำนาจตามหนังสือมอบอำนาจ ที่ ทส ๑๔๐๐/..... ลงวันที่ เดือน..... พ.ศ. ๒๕..... ซึ่งต่อไปในสัญญานี้เรียกว่า "ผู้ขาย" ฝ่ายหนึ่ง กับ อายุ ปี ถิ่นบัตรประจำตัวประชาชนเลขที่ บ้านเลขที่ หมู่ที่ ตำบล..... อำเภอ..... จังหวัด..... ซึ่งต่อไปในสัญญานี้เรียกว่า "ผู้ซื้อ" อีกฝ่ายหนึ่ง โดยคู่สัญญาได้ตกลงทำสัญญากันมีข้อความต่อไปนี้

ข้อ ๑. ข้อตกลงซื้อขาย

ผู้ซื้อตกลงซื้อและผู้ขายตกลงขายไม้ยางพาราของผู้ขาย ซึ่งยืนต้นอยู่ในแปลงของสวนป่า องค์การอุตสาหกรรมป่าไม้ เลขที่ หมู่ที่ ตำบล..... อำเภอ..... จังหวัด..... แปลงปี เนื้อที่ ไร่ คำนวณโดยการสำรวจตามหลักวิชาการ ในราคาไร่ละบาท (.....) รวมเป็นเงินทั้งสิ้นบาท (.....) ซึ่งเป็นราคาที่ได้รวมภาษีมูลค่าเพิ่มและภาษีอากรอื่นทั้งปวงไว้ด้วยแล้ว ตามรายละเอียดเงื่อนไขแห่งสัญญานี้

ข้อ ๒. เอกสารอันเป็นส่วนหนึ่งของสัญญา

เอกสารแนบท้ายสัญญาดังต่อไปนี้ให้ถือเป็นส่วนหนึ่งของสัญญานี้

๒.๑ ใบเสนอราคาของผู้ซื้อ ฉบับลงวันที่ เดือน..... พ.ศ. ๒๕..... จำนวน ... แผ่น

๒.๒ รายละเอียดเงื่อนไขในการประมูลขายไม้แนบท้ายประกาศองค์การอุตสาหกรรมป่าไม้..... องค์การอุตสาหกรรมป่าไม้ กระทรวงทรัพยากรธรรมชาติและสิ่งแวดล้อม ครั้งที่/๒๕..... ลงวันที่ เดือน..... พ.ศ. ๒๕..... เรื่อง ประมูลขายไม้ยางพาราของแปลงปี เนื้อที่ ไร่ สวนป่า..... จังหวัด..... จำนวน แผ่น

๒.๓ แผนที่แปลงทำไม้สวนป่า..... แปลงปี เนื้อที่ ไร่ จำนวน ... แผ่น

๒.๔ ใบเสร็จรับเงิน/ใบกำกับภาษีของผู้ขาย เล่มที่ เลขที่ ลงวันที่ เดือน..... พ.ศ. ๒๕..... จำนวน แผ่น

๒.๕ สำเนาบัตรประจำตัวประชาชนพร้อมสำเนาทะเบียนบ้าน จำนวน แผ่น

สำเนาถูกต้องชื่อ ผู้ซื้อ ลงชื่อ ผู้ขาย

(นายสุพันธ์ จักชรพันธ์)

๒.๖ ใบอนุญาตการใช้เลื่อยโซยนต์ (ลข.๓) และใบคำขออนุญาตนำเลื่อยโซยนต์ออกใช้นอกพื้นที่ที่ได้รับอนุญาตเป็นการชั่วคราว (กรณีในพื้นที่ทำไม้อยู่นอกเขตอนุญาตการใช้เลื่อยโซยนต์) จำนวน...แผ่น

๒.๗ คู่มือการปฏิบัติงานที่ปลอดภัยสำหรับงานป่าไม้ (ฉบับที่ ๑) ขององค์การอุตสาหกรรมป่าไม้ จำนวน ๕๔ แผ่น

๒.๘ อื่นๆ (ถ้ามี) จำนวน แผ่น

ความใดในเอกสารแนบท้ายสัญญาขัดหรือแย้งกับข้อความในสัญญานี้ ให้ใช้ข้อความในสัญญานี้บังคับ และกรณีที่เอกสารแนบท้ายสัญญาขัดแย้งกันเอง ผู้ซื้อจะต้องปฏิบัติตามคำวินิจฉัยของผู้ขาย โดยผู้ซื้อไม่อาจโต้แย้งใดๆ ได้ทั้งสิ้น

ข้อ ๓. การชำระเงิน

ในวันทำสัญญานี้ ผู้ซื้อได้นำเงินค่าซื้อไม้ตามสัญญา ข้อ ๑. เป็นเงินสดจำนวนบาท (.....) มาชำระให้แก่ผู้ขายเรียบร้อยแล้ว ปรากฏตามใบเสร็จรับเงิน /ใบกำกับภาษีของผู้ขาย เล่มที่ เลขที่ ลงวันที่ เดือน..... พ.ศ. ๒๕.....

ข้อ ๔. หลักประกันการปฏิบัติตามสัญญา

ในวันทำสัญญานี้ ผู้ซื้อได้นำหลักประกันเป็นเงินสด เป็นเงินจำนวนบาท (.....) ปรากฏตามใบเสร็จรับเงินของผู้ขาย เล่มที่ เลขที่ ลงวันที่ เดือน..... พ.ศ. ๒๕..... ให้ผู้ขายเพื่อเป็นหลักประกันการปฏิบัติตามสัญญาฉบับนี้

หลักประกันการปฏิบัติตามสัญญารรคหนึ่ง ผู้ขายจะคืนให้ผู้ซื้อโดยไม่มีดอกเบี้ยภายใน ๓๐ วัน นับถัดจากวันที่ผู้ขายพิจารณาแล้ว เห็นว่าผู้ซื้อได้ปฏิบัติตามเงื่อนไขที่กำหนดไว้ในสัญญานี้แล้วเท่านั้น

ข้อ ๕. กรรมสิทธิ์ในไม้ที่ตกลงซื้อขาย

กรรมสิทธิ์ในไม้ที่ตกลงซื้อขายกันตามสัญญานี้ จะโอนไปยังผู้ซื้อเมื่อผู้ซื้อได้ชำระเงินค่าไม้ตามสัญญานี้ให้กับผู้ขายครบถ้วนแล้ว และผู้ซื้อได้ทำไม้ออกตามเงื่อนไขที่กำหนดไว้ในสัญญานี้แล้วเท่านั้น

หากผู้ซื้อไม่สามารถทำไม้ออกตามเงื่อนไขที่กำหนดตามสัญญานี้ กรรมสิทธิ์ในไม้ที่ยังไม่ได้ทำออกให้เป็นกรรมสิทธิ์ของผู้ขายทั้งสิ้น

ข้อ ๖. การทำไม้

๖.๑ ผู้ซื้อจะต้องทำไม้และขนย้ายไม้ทั้งหมดออกจากพื้นที่สวนป่าตามสัญญาข้อ ๑. ไม่ว่าไม้ในพื้นที่ดังกล่าวนั้นจะมีสภาพเป็นอย่างไรก็ตาม โดยให้ผู้ซื้อเป็นผู้ดำเนินการทำไม้เอง ตามสัญญานี้ ด้วยค่าใช้จ่ายของผู้ซื้อเองทั้งสิ้น

๖.๒ ผู้ซื้อจะต้องจัดหาเครื่องมือ เครื่องใช้ เครื่องจักร สัมภาระ รวมทั้งวัสดุและอุปกรณ์ที่ใช้ในการทำไม้ ออกตลอดจนแรงงาน ที่มีคุณภาพในปริมาณที่เพียงพอกับการดำเนินงานโดยผู้ซื้อ ต้องรับผิดชอบค่าใช้จ่ายดังกล่าวเองทั้งสิ้น

๖.๓ ผู้ซื้อจะต้องดำเนินการทำไม้ด้วยตนเอง จะจ้างบุคคลอื่นทำไม้ออกทั้งหมด หรือแต่บางส่วนตามสัญญานี้ก็ทอดหนึ่งไม่ได้

๖.๔ ผู้ซื้อห้ามปะปนสินค้าไม้จากแหล่งอื่น และจะต้องสำเนาใบเสร็จหลักฐานใบซัง น้ำหนัก หรือใบส่งของโรงงานหรือโรงซังที่แสดงน้ำหนักไม้ ให้แก่กรรมการผู้ควบคุมการทำไม้ทุกฉบับ เพื่อเป็นการควบคุมตามมาตรฐานสากล และเป็นไปตามระบบควบคุมการเคลื่อนย้ายของสินค้าไม้ (CoC)

สำเนาถูกต้องถึงชื่อ ผู้ซื้อ ลงชื่อ ผู้ขาย

(นายสุพงษ์ วัชรพันธ์)

๖.๕ ผู้ซื้อจะต้องดำเนินการทำไม้ ออกโดยต้องปฏิบัติตามระเบียบ ขั้นตอนของทางราชการ อย่างเคร่งครัด

๖.๖ ก่อนการเข้าทำไม้ ออกผู้ซื้อจะต้องแจ้งให้ผู้ขายทราบล่วงหน้า เพื่อให้ผู้ขายดำเนินการ แจ้งการตัดโค่นไม้ตามระเบียบและขั้นตอนของทางราชการ

๖.๗ ผู้ซื้อจะต้องรับผิดชอบค่าใช้จ่ายในค่าฤชาธรรมเนียม ในการยื่นเรื่องต่อทางราชการ เพื่อขออนุญาตเบิกเบิกทางสำหรับนำไม้เคลื่อนที่ตลอดจนค่าใช้จ่ายอื่นๆ อันเกิดแต่การนี้ทั้งสิ้น

๖.๘ ในการทำไม้ผู้ซื้อต้องปฏิบัติตามคู่มือการปฏิบัติงานที่ปลอดภัยสำหรับงานป่าไม้ (ฉบับที่ ๑) ขององค์การอุตสาหกรรมป่าไม้ โดยเคร่งครัด ซึ่งก่อนเข้าทำการทำไม้ทุกวันผู้ซื้อต้องแสดงหลักฐาน ต่อผู้ควบคุมการทำไม้ดังนี้

๖.๘.๑ รายชื่อคนงานที่ผ่านการฝึกอบรมหลักสูตรการปฏิบัติงานที่ปลอดภัยสำหรับ งานป่าไม้ ในทุกวันที่เข้าดำเนินการทำไม้ ออกต่อผู้ควบคุมการทำไม้

๖.๘.๒ คนงานทุกคนที่จะเข้าดำเนินการทำไม้ ออก ก่อนเข้าพื้นที่ทำไม้ต้องแต่งกาย และมีอุปกรณ์ป้องกันอันตรายส่วนบุคคล (PPE) ตามที่ระบุในตาราง ๑ อุปกรณ์ป้องกันอันตรายส่วนบุคคล (PPE) ที่เหมาะสมสำหรับปฏิบัติงานป่าไม้ ของคู่มือการปฏิบัติงานที่ปลอดภัยสำหรับงานป่าไม้ (ฉบับที่ ๑) ขององค์การอุตสาหกรรมป่าไม้ ในทุกวันที่เข้าดำเนินการทำไม้ ออกต่อผู้ควบคุมการทำไม้

๖.๘.๓ ต้องแสดงสำเนาใบอนุญาตการใช้เลื่อยโซ่ยนต์ (ลช.๓) หรือสำเนาใบคำขอ อนุญาตนำเลื่อยโซ่ยนต์ออกใช้ในพื้นที่ที่ได้รับอนุญาตเป็นการชั่วคราว (กรณีในพื้นที่ทำไม้อยู่นอกเขตอนุญาต การใช้เลื่อยโซ่ยนต์) เท่ากับจำนวนเครื่องเลื่อยโซ่ยนต์ที่ผู้ซื้อนำมาเข้ามาดำเนินการทำไม้ ออกในทุกวันที่เข้า ดำเนินการทำไม้ ออกต่อผู้ควบคุมการทำไม้

๖.๘.๔ ผู้ซื้อต้องแจ้งจำนวนเครื่องจักรกลหรือยานพาหนะ พร้อมหมายเลขทะเบียน เครื่องจักรกลหรือยานพาหนะที่ใช้ในการทำไม้ ออกทุกชนิดในแต่ละวันที่เข้าดำเนินการทำไม้ ออกต่อผู้ควบคุม การทำไม้ และเครื่องจักรกลหรือยานพาหนะ จะต้องมียุทธภัณฑ์ป้องกันตามคู่มือการปฏิบัติงานที่ปลอดภัย สำหรับงานป่าไม้ (ฉบับที่ ๑) ขององค์การอุตสาหกรรมป่าไม้ ตลอดจนมีการชำระภาษีต่างๆ ครบถ้วนตามที่ กฎหมายกำหนด

๖.๘.๕ ผู้ซื้อจะต้องยินยอมให้ผู้ขายหรือเจ้าหน้าที่ของผู้ขายเข้าตรวจสอบพื้นที่ทำไม้ อุปกรณ์เครื่องจักร การสวมใส่อุปกรณ์ป้องกันอันตรายส่วนบุคคล (PPE) และให้คำแนะนำต่างๆ ขณะปฏิบัติงานทำไม้ ตามที่ผู้ขายเห็นสมควร และเป็นไปตามมาตรฐานของระบบการจัดการสวนป่าอย่าง ยั่งยืน ตามมาตรฐานสากล

๖.๙ ผู้ซื้อจะต้องชี้แจงทำความเข้าใจ ประธานงานชุมชนให้ทราบ เพื่อดำเนินการ ทำไม้ อย่างพาราออก หากมีการคัดค้านหรือมีเหตุใดเหตุหนึ่งก็ตาม ที่ไม่สามารถดำเนินการทำไม้ อย่างพาราออก ต่อไปได้ ผู้ซื้อไม่มีสิทธิ์เร่งรัดค่าเสียหายจากองค์การอุตสาหกรรมป่าไม้ แต่อย่างใด

๖.๑๐ ผู้ซื้อจะต้องทำการซ่อมแซมถนนเส้นทางคมนาคม หากชำรุดเสียหาย เนื่องจากการ ดำเนินการของผู้ซื้อ เช่น การบรรทุกไม้ อย่างพาราออกจากพื้นที่ของผู้ซื้อให้เรียบร้อยก่อนการส่งมอบพื้นที่คืนให้ องค์การอุตสาหกรรมป่าไม้

สำเนาถูกต้อง..... ผู้ซื้อ ลงชื่อ ผู้ขาย

(นายสุพจน์ ศึกษารพันธ์)

ข้อ ๗. การส่งมอบพื้นที่คืน

เมื่อผู้ซื้อได้ดำเนินการทำไม้ออก ตามสัญญาข้อ ๖. เรียบร้อยแล้ว ให้ผู้ซื้อส่งมอบพื้นที่คืนผู้ขายต่อพนักงานเจ้าหน้าที่ผู้รับผิดชอบของผู้ขายเพื่อดำเนินการตรวจสอบความถูกต้องตามเงื่อนไขที่กำหนดไว้ในสัญญา

หากผู้ขายพิจารณาแล้วเห็นว่าผู้ซื้อไม่ได้ดำเนินการให้เป็นไปตามเงื่อนไขในสัญญา ผู้ซื้อต้องดำเนินการปรับปรุงแก้ไขให้ถูกต้องตามเงื่อนไขที่กำหนดไว้ในสัญญา ภายในกำหนด ๑๕ วัน นับแต่วันที่ได้รับแจ้งจากผู้ขาย การส่งมอบพื้นที่คืนในกรณีนี้ให้ถือเอาวันที่ผู้ซื้อได้ดำเนินการปรับปรุงแก้ไขแล้วเสร็จ และได้ส่งมอบพื้นที่คืนแก่ผู้ขายแล้ว

การส่งมอบพื้นที่คืน ผู้ซื้อต้องทำเป็นหนังสือโดยนำไปยื่นต่อผู้ขาย ณ องค์การอุตสาหกรรมป่าไม้ภาคใต้ องค์การอุตสาหกรรมป่าไม้ เลขที่ ๑๔๕ หมู่ที่ ๒ ถนนศรีวิชัย ตำบลมะขามเตี้ย อำเภอเมืองสุราษฎร์ธานี จังหวัดสุราษฎร์ธานี ในวันเวลาราชการก่อนวันส่งมอบ

ข้อ ๘. การเข้าตรวจสอบพื้นที่

ผู้ขายทรงไว้ซึ่งสิทธิ์ในการเข้าตรวจสอบพื้นที่ ตามสัญญาข้อ ๑. โดยผู้ซื้อต้องยินยอมให้ผู้ขาย หรือตัวแทน หรือพนักงานผู้รับผิดชอบของผู้ขายเข้าตรวจสอบพื้นที่ดังกล่าวได้ตลอดเวลา และอำนวยความสะดวกให้ตามสมควร โดยผู้ซื้อต้องเชื่อฟังคำแนะนำของผู้ขาย หรือตัวแทน หรือพนักงานผู้รับผิดชอบของผู้ขาย เพื่อให้การดำเนินการดังกล่าวเป็นไปโดยความถูกต้องตามสัญญา

ข้อ ๙. ค่าปรับ

ในกรณีที่ผู้ซื้อไม่สามารถทำไม้ออก หรือไม่สามารถดำเนินการตามเงื่อนไขที่กำหนดไว้ในสัญญาแล้วเสร็จ ตามระยะเวลาที่กำหนดไว้ในสัญญา ข้อ ๖. ผู้ซื้อยินยอมชำระค่าปรับให้แก่ผู้ขาย เป็นรายวันในอัตราร้อยละ ๐.๐๕ (ศูนย์จุดศูนย์ห้า) ของราคาค่าซื้อขายไม้ตามสัญญา ข้อ ๑. ทั้งหมด นับถัดจากวันที่ครบกำหนดตามสัญญาจนกว่าผู้ซื้อ จะได้ทำไม้ออกและดำเนินการตามเงื่อนไขที่กำหนดไว้ตามสัญญาแล้วเสร็จ ทั้งนี้ หากครบกำหนดตามสัญญา และผู้ขายประเมินแล้วว่าปริมาณงานคงเหลือมีค่าปรับเกินกว่าวงเงินประกันสัญญาที่วางไว้ ผู้ขายมีสิทธิ์บอกเลิกสัญญาได้โดยทันที

ข้อ ๑๐. การขยายระยะเวลาการทำไม้

ในกรณีที่ผู้ซื้อไม่สามารถทำไม้ออก หรือไม่สามารถดำเนินการตามเงื่อนไขที่กำหนดไว้ในสัญญาแล้วเสร็จ ตามระยะเวลาที่กำหนดไว้ในสัญญา ข้อ ๖. ผู้ซื้อที่มีสิทธิขอขยายระยะเวลาการทำไม้ได้ โดยจะต้องทำเป็นหนังสือยื่นต่อผู้ขาย ณ องค์การอุตสาหกรรมป่าไม้ภาคใต้ องค์การอุตสาหกรรมป่าไม้ เลขที่ ๑๔๕ หมู่ที่ ๒ ถนนศรีวิชัย ตำบลมะขามเตี้ย อำเภอเมืองสุราษฎร์ธานี จังหวัดสุราษฎร์ธานี ก่อนระยะเวลาที่กำหนดไว้ในสัญญานี้จะสิ้นสุด เป็นเวลา ๑๕ วัน

การขยายระยะเวลาดตามวรรคก่อน อยู่ในดุลพินิจของผู้ขายว่าจะขยายระยะเวลาการทำไม้ให้ผู้ซื้อหรือไม่ก็ได้ แล้วแต่ผู้ขายจะเห็นสมควร ผู้ซื้อไม่อาจโต้แย้งใดๆ ได้

ข้อ ๑๑. การบอกเลิกสัญญา

หากผู้ซื้อไม่ปฏิบัติตามสัญญาข้อใดข้อหนึ่ง ถือว่าผู้ซื้อเป็นฝ่ายผิดสัญญา ผู้ขายมีสิทธิ์บอกเลิกสัญญาทั้งหมดหรือแต่บางส่วน และริบเงินหลักประกันสัญญาตามสัญญา ข้อ ๔. รวมทั้งผู้ซื้อยังต้องชดใช้ค่าเสียหายอันเกิดแต่การนี้ให้แก่ผู้ขายโดยสิ้นเชิง ภายใน ๗ วัน นับแต่วันที่ผู้ขายแจ้งบอกเลิกสัญญา

สำเนาถูกต้องลงชื่อ ผู้ซื้อ ลงชื่อ ผู้ขาย

(นายสุพงษ์ ภูภรณ์)

พนักงาน (ระดับ 6) งานส่งเสริมปลูกไม้เศรษฐกิจ
องค์การอุตสาหกรรมป่าไม้ภาคใต้

กรณีผู้ขายใช้สิทธิบอกเลิกสัญญาตามวรรคก่อน ผู้ซื้อและผู้ขายตกลงให้กรรมสิทธิ์ในไม้ที่ยังไม่ได้ทำธุรกรรมทั้งเงินค่าซื้อไม้ตามสัญญาซึ่งผู้ซื้อได้ชำระให้แก่ผู้ขายตามสัญญา ตกลงเป็นของผู้ขายทั้งสิ้น

ข้อ ๑๒. ข้อสงวนสิทธิ์

๑๒.๑ กรณีที่ไม่สามารถดำเนินการตามสัญญาได้อันเนื่องมาจากระเบียบข้อกฎหมายหรือนโยบายรัฐบาล หรือกรณีที่กรมป่าไม้ไม่อนุญาตการทำไม้ในพื้นที่การทำไม้ตามสัญญา มิให้ถือว่าเป็นเหตุผิดสัญญาให้คู่สัญญาทั้งสองฝ่ายร่วมร่วมกันเจรจาเพื่อหาข้อยุติ หากหาข้อยุติไม่ได้ให้เลิกสัญญา โดยทั้งสองฝ่ายจะเรียกร้องค่าเสียหายใดๆ กันมิได้

๑๒.๒ ในกรณีที่เกิดความเสียหาย หรือเกิดการสูญหายของไม้ที่ตกลงซื้อขายกันตามสัญญา ผู้ซื้อจะไม่ใช้บอกเลิกสัญญา และเรียกร้องค่าเสียหายใดๆ จากผู้ขายไม่ได้

สัญญานี้ทำขึ้น ๓ ฉบับ มีข้อความถูกต้องตรงกัน คู่สัญญาได้อ่านและเข้าใจข้อความโดยละเอียดตลอดแล้ว จึงได้ลงลายมือชื่อพร้อมทั้งประทับตรา (ถ้ามี) ไว้เป็นสำคัญต่อหน้าพยาน ผู้ขายถือต้นฉบับ ๑ ฉบับ และคู่ฉบับอีก ๑ ฉบับ ผู้ซื้อถือคู่ฉบับ ๑ ฉบับ ไว้เป็นหลักฐาน

ลงชื่อ ผู้ซื้อ
(.....)

ลงชื่อ ผู้ขาย
(.....)

ลงชื่อ พยาน
(.....)

ลงชื่อ พยาน
(.....)

สำเนาถูกต้องชื่อ ผู้ซื้อ

ลงชื่อ ผู้ขาย

(นายสุพิงษ์ ชกสรพันธ์)